

COMARCH



Sprawozdanie Zarządu Comarch S.A. z działalności Grupy Comarch w 2023 roku

Kraków, 26 kwietnia 2024 r.

Spis treści

1. Informacje o firmie oraz podstawa sporządzenia sprawozdania	6
1.1. Akcjonariat, podmioty zarządzające i nadzorujące	6
1.2. Umowy, w wyniku których mogą w przyszłości nastąpić zmiany w proporcjach posiadanych akcji przez dotychczasowych akcjonariuszy i obligatariuszy	10
1.3. Umowy zawarte między emitentem a osobami zarządzającymi przewidujące rekompensatę w przypadku ich rezygnacji lub zwolnienia z zajmowanego stanowiska bez ważnej przyczyny lub gdy ich odwołanie lub zwolnienie następuje z powodu połączenia emitenta przez przejęcie.....	10
1.4. Wartość wynagrodzeń, nagród lub korzyści, w tym wynikających z programów motywacyjnych lub premiovych opartych na kapitale emitenta, wypłaconych, należnych lub potencjalnie należnych, odrębnie dla każdej z osób zarządzających i nadzorujących emitenta	11
1.5. Zobowiązania wynikające z emerytur i świadczeń o podobnym charakterze dla byłych osób zarządzających, nadzorujących albo byłych członków organów administrujących oraz zobowiązania zaciągnięte w związku z tymi emeryturami	11
2. Podstawowe wielkości ekonomiczno-finansowe	11
2.1. Wybrane skonsolidowane dane finansowe	11
2.2. Zatrudnienie i zdolności produkcyjne Grupy Comarch	12
2.3. Kurs giełdowy Comarch S.A. na Giełdzie Papierów Wartościowych w Warszawie	13
3. Produkty i usługi oferowane przez Comarch w 2023 roku	14
3.1. Sektor Telekomunikacja	14
3.2. Sektor Finanse, Bankowość, Ubezpieczenia	17
3.3. Sektor ES (Enterprise Solutions)	20
3.4. Sektor Administracji Publicznej	26
3.5. Sektor Usługi	29
3.6. Sektor e-Zdrowie	33
3.7. Pozostałe produkty i usługi	36
4. Pozycja Grupy na rynku IT oraz informacja o rynkach zbytu i o źródłach zaopatrzenia	36
5. Struktura sprzedaży	37
5.1. Przychody ze sprzedaży - struktura geograficzna	37
5.2. Przychody ze sprzedaży- struktura wg odbiorców	38
5.3. Przychody ze sprzedaży- struktura wg rodzaju	39
6. Charakterystyka czynników istotnych dla rozwoju Grupy Comarch	40
6.1. Czynniki wewnętrzne	40
6.2. Czynniki zewnętrzne	40
7. Pozostałe istotne czynniki, w tym ryzyka i zagrożeń	41
7.1. Ryzyko kredytowe	41
7.2. Ryzyko zmiany stóp procentowych	41
7.3. Ryzyko zmiany kursów walut	42
7.4. Ryzyko płynności finansowej	42
8. Perspektywy rozwoju działalności Grupy Comarch oraz przewidywana sytuacja finansowa Grupy Comarch w 2024 roku.....	42
9. Analiza finansowa Grupy Comarch	44
10. Kredyty, pożyczki, poręczenia, gwarancje i istotne pozycje pozabilansowe	52
10.1. Nieodnawialne kredyty bankowe i pożyczki otrzymane	52
10.2. Odnawialne kredyty bankowe	53

10.3. Pożyczki udzielone	53
10.4. Poręczenia	53
10.5. Gwarancje bankowe i istotne pozycje pozabilansowe	57
11. Najważniejsze wydarzenia w 2023 roku i po dacie bilansu	58
11.1. Umowy znaczące dla działalności Grupy Comarch	58
11.2. Pozostałe	59
12. Główne inwestycje krajowe i zagraniczne (papiery wartościowe, instrumenty finansowe, wartości niematerialne i prawne oraz nieruchomości), w tym inwestycje kapitałowe dokonane poza grupą jednostek powiązanych oraz opis metod ich finansowania a także ocena możliwości realizacji zamierzeń inwestycyjnych, w tym inwestycji kapitałowych, w porównaniu do wielkości posiadanych środków	60
12.1. Inwestycje kapitałowe	61
12.2. Nieruchomości	61
13. Działalność w Specjalnej Strefie Ekonomicznej	62
14. Uchwały Walnego Zgromadzenia Akcjonariuszy i Rady Nadzorczej jednostki dominującej	63
14.1. Dobre Praktyki Spółek Notowanych na GPW w Warszawie	63
14.2. Aktualizacja Informacji na temat stanu stosowania przez Spółkę zasad zawartych w Zbiorze Dobre Praktyki Spółek Notowanych na GPW 2021	64
14.3. Walne Zgromadzenie Akcjonariuszy Comarch S.A. z dnia 28 czerwca 2023 r.	64
14.4. Nadzwyczajne Walne Zgromadzenie Akcjonariuszy Comarch S.A. z dnia 3 stycznia 2024	67
15. Operacje na akcjach Comarch S.A.	69
15.1. Transakcje zbycia/nabycia akcji akcji jednostki dominującej	69
15.2. Program opcji menadżerskich dla Członków Zarządu	70
16. Operacje na akcjach jednostek zależnych i stowarzyszonych Comarch S.A.	70
17. Pozostałe wydarzenia 2023 roku i po dacie bilansu	70
17.1. Dаты przekazywania raportów okresowych w 2023 roku	70
17.2. Rejestracja przez Sąd Rejonowy zmiany statutu Comarch S.A.	70
17.3. Dаты przekazywania raportów okresowych w 2024 roku	71
17.4. Spłata pożyczki leasingowej	71
17.5. Zbycia niefinansowych aktywów trwałych	71
17.6. Wpływ międzynarodowej sytuacji polityczno-gospodarczej na działalność i wyniki finansowe Spółki	71
17.7. Zawarte po dacie bilansu kontrakty forward	72
18. Charakterystyka polityki w zakresie kierunków rozwoju grupy kapitałowej emitenta	72
19. Osiągnięcia w zakresie badań i rozwoju	72
20. Powiązania kapitałowe emitenta	74
20.1. Struktura kapitałowa Grupy Comarch	74
20.2. Charakterystyka spółek Grupy Comarch	75
20.3. Zmiany właścicielskie, zmiany kapitałowe oraz zmiany w strukturze organizacyjnej Grupy Comarch w 2023 roku	92
20.4. Zmiany właścicielskie, zmiany kapitałowe oraz zmiany w strukturze organizacyjnej Grupy Comarch po dacie bilansu	94
21. Transakcje zawarte przez emitenta lub jednostkę od niego zależną z podmiotami powiązаныmi na innych warunkach niż rynkowe	95
22. Objaśnienie różnic pomiędzy wynikami finansowymi wykazаныmi w raporcie rocznym a wcześniej publikowanymi prognozami wyników na dany rok	95

23. Opis czynników i zdarzeń o nietypowym charakterze mających znaczący wpływ na działalność Grupy i osiągnięte zyski oraz ich ocena	96
23.1. Aktywa i rezerwy z tytułu odroczonego podatku dochodowego	96
23.2. Wycena różnic kursowych i instrumentów finansowych opartych na kursach walut	96
23.3. Odpis z tytułu utraty wartości należności	96
24. Zmiany w podstawowych zasadach zarządzania przedsiębiorstwem emitenta i jego grupą kapitałową	97
25. Opis struktury głównych lokat kapitałowych lub głównych inwestycji kapitałowych dokonanych w ramach grupy kapitałowej emitenta w danym roku obrotowym	97
26. Dane dotyczące umowy z podmiotem uprawnionym do badania sprawozdań finansowych	97
27. System kontroli programów akcji pracowniczych	100
28. Istotne postępowania toczące się przed sądem, organem właściwym dla postępowania arbitrażowego lub organem administracji publicznej dotyczące zobowiązań oraz wierzytelności emitenta lub jego jednostki zależnej, ze wskazaniem przedmiotu postępowania, wartości przedmiotu sporu, daty wszczęcia postępowania, stron wszczętego postępowania oraz stanowiska emitenta	100
29. Działalność pozabiznesowa Grupy Comarch	100
29.1. Zakres oddziaływania Grupy Comarch na otoczenie	100
29.2. Opis prowadzonej polityki w zakresie działalności sponsoringowej i charytatywnej	102



ponad **70** krajów na **6** kontynentach
– realizujemy projekty na całym świecie



1 816 mln PLN
przychodów ze sprzedaży



101 mln PLN
zysku netto przypadającego na akcjonariuszy
jednostki dominującej



> 1,6 mld PLN
kapitalizacja Comarch S.A. na GPW
(31.12.2023)



5,3%
rentowność operacyjna



6 400+
specjalistów

1. Informacje o firmie oraz podstawa sporządzenia sprawozdania

Niniejsze Sprawozdanie Zarządu Comarch S.A. z działalności Grupy Kapitałowej zostało sporządzone zgodnie z Ustawą z dnia 29 września 1994 r. o rachunkowości (tekst jednolity - Dz. U. z 2023 r. poz. 120 z późn. zm.) oraz zgodnie z przepisami Rozporządzenia Ministra Finansów z dnia 29 marca 2018 r. w sprawie informacji bieżących i okresowych przekazywanych przez emitentów papierów wartościowych oraz warunków uznawania za równoważne informacji wymaganych przepisami prawa państwa niebędącego państwem członkowskim (tekst jednolity - Dz.U. z 2018, poz. 757 z późn. zm.).

1.1. Akcjonariat, podmioty zarządzające i nadzorujące

1.1.1. Akcjonariusze posiadający co najmniej 5% w ogólnej liczbie głosów na WZA jednostki dominującej

Na kapitał zakładowy Comarch S.A. składa się 8 133 349 akcji o łącznej wartości nominalnej 8 133 349 PLN. Zgodnie z informacją posiadaną przez Comarch S.A., na dzień 31 grudnia 2023 r. akcjonariuszami posiadającymi co najmniej 5% głosów na WZA Spółki są Elżbieta Filipiak, Nationale-Nederlanden OFE + DFE oraz fundusze Generali OFE.

STAN NA 31.12.2023

Akcyonariusze	Ilość akcji	% kapitału zakładowego	Liczba głosów na WZA Spółki	% głosów na WZA Spółki
Janusz Filipiak*	1 997 027	24,55	5 569 027	36,82
Elżbieta Filipiak	846 000	10,40	4 230 000	27,96
Pozostali członkowie Zarządu	45 519	0,56	45 519	0,30
Nationale-Nederlanden OFE + DFE	846 571	10,41	846 571	5,60
Fundusze Generali OFE	829 183	10,19	829 183	5,48
Inni akcyonariusze	3 569 049	43,89	3 606 649	23,84
Razem	8 133 349	100,00	15 126 949	100,00

STAN NA 26.04.2024

Akcyonariusze	Ilość akcji	% kapitału zakładowego	Liczba głosów na WZA Spółki	% głosów na WZA Spółki
Janusz Filipiak*	1 997 027	24,55	5 569 027	36,82
Elżbieta Filipiak	846 000	10,40	4 230 000	27,96
Pozostali członkowie Zarządu	57 477	0,71	57 477	0,38
Nationale-Nederlanden OFE + DFE	846 571	10,41	846 571	5,60
Fundusze Generali OFE	829 183	10,19	829 183	5,48
Inni akcyonariusze	3 557 091	43,74	3 594 691	23,76
Razem	8 133 349	100,00	15 126 949	100,00

W dniu 3 lutego 2023 roku Zarząd Comarch S.A. – raportem bieżącym nr [RB-2-2023](#)- poinformował o otrzymaniu powiadomienia od Generali Powszechnie Towarzystwo Emerytalne S.A. (zwanego dalej: „Towarzystwem”) zarządzającego Generali Otwartym Funduszem Emerytalnym (zwanym dalej: „Generali OFE”) oraz Generali Dobrowolnym Funduszem Emerytalnym (zwanym dalej: Generali DFE”), że w wyniku przejęcia zarządzania NNLife Otwartym Funduszem Emerytalnym (zwanym dalej: „NNLife OFE”) oraz NNLife Dobrowolnym Funduszem Emerytalnym (zwanym dalej: „NNLife DFE”) w dniu 1 lutego 2023 roku udział w kapitale zakładowym oraz w ogólnej liczbie głosów na Walnym Zgromadzeniu Akcjonariuszy Comarch S.A. na rachunkach funduszy Generali OFE, Generali DFE, NNLife OFE oraz NNLife DFE przekroczył próg 5%.

W dniu 10 marca 2023 roku raportem bieżącym nr [RB-3-2023](#) Zarząd Comarch S.A. poinformował o otrzymaniu informacji o śmierci Członka Zarządu Comarch S.A., Pana Pawła Prokopa. W związku z powyższym z dniem 10 marca 2023 roku wygasł mandat Pana Pawła Prokopa na stanowisku Wiceprezesa Zarządu Spółki Comarch S.A. Paweł Prokop pełnił funkcję członka Zarządu Comarch S.A. od 1996 roku.

Zarząd Comarch S.A. poinformował raportem bieżącym nr [RB-8-2023](#), że w dniu 28 czerwca 2023 roku Zwyczajne Walne Zgromadzenie Spółki podjęło uchwały nr 24, 25, 26, 27, 28 oraz 29 w sprawie wyboru członków Zarządu Spółki. Powołani zostali:

1. Pan Janusz Jeremiasz Filipiak na stanowisko Wiceprezesa Zarządu,
2. Pan Arkadiusz Iłgowski na stanowisko Wiceprezesa Zarządu,
3. Pan Tomasz Matysik na stanowisko Wiceprezesa Zarządu,
4. Pan Wojciech Pawluś na stanowisko Wiceprezesa Zarządu,
5. Pan Michał Pruski na stanowisko Wiceprezesa Zarządu,
6. Pan Marcin Romanowski na stanowisko Wiceprezesa Zarządu.

Pan Janusz Jeremiasz Filipiak, Pan Arkadiusz Iłgowski, Pan Tomasz Matysik, Pan Wojciech Pawluś, Pan Michał Pruski oraz Pan Marcin Romanowski zostali powołani do pełnienia funkcji członków Zarządu Comarch S.A. do końca aktualnej kadencji zarządu, przy czym uchwały o ich powołaniu wywołują skutek prawny z chwilą rejestracji zmian Statutu Spółki uchwalonych przez Walne Zgromadzenie Akcjonariuszy w dniu 28 czerwca 2023 roku. W dniu 11 lipca 2023 roku Zarząd Comarch S.A. otrzymał postanowienie Sądu Rejonowego dla Krakowa-Śródmieścia w Krakowie, XI Wydział Gospodarczy Krajowego Rejestru Sądowego z dnia 10 lipca 2023 roku dotyczące zarejestrowania zmian statutu Spółki uchwalonych przez Walne Zgromadzenie Akcjonariuszy w dniu 28 czerwca 2023 roku, o czym poinformował raportem bieżącym nr [RB-11-2023](#).

W dniu 25 sierpnia 2023 roku Pan Marcin Warwas, szef sektora Usługi, złożył rezygnację z pełnienia funkcji Wiceprezesa Zarządu Comarch S.A., ze skutkiem na dzień 30 listopada 2023 roku Pan Marcin Warwas nie podał powodów rezygnacji. O szczegółach Spółka informowała raportem bieżącym nr [RB-13-2023](#).

W związku z długotrwałą niedyspozycją Prezesa Zarządu Comarch S.A. Pana Profesora Janusza Filipiaka Rada Nadzorcza Comarch S.A. delegowała członka Rady Nadzorczej Panią dr Annę Pruską do czasowego wykonywania czynności Prezesa Zarządu Comarch S.A. Delegowanie nastąpiło na okres jednego miesiąca począwszy od dnia 2 października 2023 roku do dnia 2 listopada 2023 roku. W dniu 31 października 2023 roku Rada Nadzorcza Comarch S.A. postanowiła o dalszym delegowaniu członka Rady Nadzorczej dr Anny Pruskiej do czasowego wykonywania czynności Prezesa Zarządu Comarch S.A. Delegowanie nastąpiło na okres dwóch miesięcy począwszy od dnia upływu poprzedniego okresu delegacji, tj. na okres od dnia 2 listopada 2023 roku do dnia 2 stycznia 2024 roku. O szczegółach Spółka informowała raportami bieżącymi nr [RB-14-2023](#) oraz [RB-15-2023](#).

W dniu 6 listopada 2023 roku Pan Janusz Jeremiasz Filipiak zrezygnował z pełnienia funkcji Wiceprezesa Zarządu Comarch S.A. Pan Janusz Jeremiasz Filipiak nie podał powodów rezygnacji. O szczegółach Spółka informowała raportem bieżącym nr [RB-16-2023](#).

(*) W dniu 17 grudnia 2023 roku Zarząd Comarch S.A. - raportem bieżącym nr [RB-19-2023](#) - poinformował o śmierci Prezesa Zarządu Comarch S.A., Pana Profesora Janusza Filipiaka. W związku z powyższym z dniem 17 grudnia 2023 roku wygasł mandat Pana Profesora Janusza Filipiaka w zarządzie Spółki Comarch S.A.

W dniu 3 stycznia 2024 roku Zarząd Comarch S.A. poinformował - raportem bieżącym nr [RB-2-2024](#) - że w dniu 3 stycznia 2024 roku Nadzwyczajne Walne Zgromadzenie Spółki podjęło uchwałę nr 5 w sprawie odwołania Pani dr Anny Pruskiej z funkcji członka Rady Nadzorczej Spółki z dniem 3 stycznia 2024 roku w związku z planowanym powołaniem jej na stanowisko Prezesa Zarządu Comarch S.A.

Zarząd Comarch S.A. poinformował, że w dniu 3 stycznia 2024 roku Nadzwyczajne Walne Zgromadzenie Spółki podjęło uchwały nr 7, 8 oraz 9 w sprawie wyboru członków Zarządu Spółki. Powołani zostali:

1. Pani [dr Anna Pruska](#) na stanowisko Prezesa Zarządu,
2. Pan [Marcin Warwas](#) na stanowisko Wiceprezesa Zarządu,

3. Pan [Marcin Kaleta](#) na stanowisko Wiceprezesa Zarządu,

Pani dr Anna Pruska, Pan Marcin Warwas oraz Pan Marcin Kaleta zostali powołani do pełnienia funkcji członków Zarządu Comarch S.A. do końca aktualnej kadencji Zarządu.

1.1.2. Rada Nadzorcza i Zarząd jednostki dominującej – Comarch S.A.

a) Rada Nadzorcza wg stanu na dzień 31 grudnia 2023 r.:

Imię i nazwisko	Funkcja	Comarch S.A. Ilość akcji / wartość nominalna w PLN
Elżbieta Filipiak	Przewodnicząca Rady	846 000/ 846 000 PLN
Andrzej Pach	Wiceprzewodniczący Rady	-
Danuta Drobniak	Członek Rady	-
Robert Jasiński	Członek Rady	-
Joanna Krasodomska	Członek Rady	-

STAN NA 26.04.2024

Imię i nazwisko	Funkcja	Comarch S.A. Ilość akcji / wartość nominalna w PLN
Elżbieta Filipiak	Przewodnicząca Rady	846 000/ 846 000 PLN
Andrzej Pach	Wiceprzewodniczący Rady	-
Danuta Drobniak	Członek Rady	-
Maria Flis	Członek Rady	-
Robert Jasiński	Członek Rady	-
Joanna Krasodomska	Członek Rady	-

W związku z długotrwałą niedyspozycją Prezesa Zarządu Comarch S.A. Pana Profesora Janusza Filipiaka, Rada Nadzorcza Comarch S.A. delegowała członka Rady Nadzorczej Panią dr Annę Pruską do czasowego wykonywania czynności Prezesa Zarządu Comarch S.A. Delegowanie nastąpiło na okres jednego miesiąca począwszy od dnia 2 października 2023 roku do dnia 2 listopada 2023 roku. W dniu 31 października 2023 roku Rada Nadzorcza Comarch S.A. postanowiła o dalszym delegowaniu członka Rady Nadzorczej dr Anny Pruskiej do czasowego wykonywania czynności Prezesa Zarządu Comarch S.A. Delegowanie nastąpiło na okres dwóch miesięcy począwszy od dnia upływu poprzedniego okresu delegacji, tj. na okres od dnia 2 listopada 2023 roku do dnia 2 stycznia 2024 roku. O szczegółach Spółka informowała raportami bieżącymi nr [RB-14-2023](#) oraz [RB-15-2023](#).

W dniu 3 stycznia 2024 roku Zarząd Comarch S.A. poinformował - raportem bieżącym nr [RB-3-2024](#) - że w dniu 3 stycznia 2024 roku Nadzwyczajne Walne Zgromadzenie Spółki podjęło uchwałę nr 6 w sprawie wyboru członka Rady Nadzorczej Spółki. W skład Rady Nadzorczej powołana została Pani Profesor Maria Jolanta Flis. Pani Profesor Maria Jolanta Flis została powołana do pełnienia funkcji członka Rady Nadzorczej Comarch S.A. do końca aktualnej kadencji Rady Nadzorczej.

b) Zarząd wg stanu na dzień 31 grudnia 2023 r.:

Imię i nazwisko	Funkcja	Ilość akcji Comarch S.A.	Wartość nominalna w PLN
Anna Pruska	członek Rady Nadzorczej delegowany do czasowego wykonywania czynności Prezesa Zarządu	-	-
Michał Pruski	Wiceprezes Zarządu	250	250
Konrad Tarański	Wiceprezes Zarządu	10 608	10 608
Wojciech Pawluś	Wiceprezes Zarządu	-	-
Arkadiusz Iłgowski	Wiceprezes Zarządu	-	-
Tomasz Matysik	Wiceprezes Zarządu	-	-
Andrzej Przewięźlikowski	Wiceprezes Zarządu	-	-
Marcin Romanowski	Wiceprezes Zarządu	-	-
Zbigniew Rymarczyk	Wiceprezes Zarządu	34 661	34 661

STAN NA 26.04.2024

Imię i nazwisko	Funkcja	Ilość akcji Comarch S.A.	Wartość nominalna w PLN
Anna Pruska	Prezes Zarządu	-	-
Michał Pruski	Wiceprezes Zarządu	1 600	1 600
Konrad Tarański	Wiceprezes Zarządu	10 608	10 608
Wojciech Pawluś	Wiceprezes Zarządu	-	-
Arkadiusz Iłgowski	Wiceprezes Zarządu	-	-
Marcin Kaleta	Wiceprezes Zarządu	-	-
Tomasz Matysik	Wiceprezes Zarządu	-	-
Andrzej Przewięźlikowski	Wiceprezes Zarządu	-	-
Marcin Romanowski	Wiceprezes Zarządu	-	-
Zbigniew Rymarczyk	Wiceprezes Zarządu	34 661	34 661
Marcin Warwas	Wiceprezes Zarządu	10 608	10 608

W dniu 10 marca 2023 roku raportem bieżącym nr [RB-3-2023](#) Zarząd Comarch S.A. poinformował o otrzymaniu informacji o śmierci Członka Zarządu Comarch S.A., Pana Pawła Prokopa. W związku z powyższym z dniem 10 marca 2023 roku wygasł mandat Pana Pawła Prokopa na stanowisku Wiceprezesa Zarządu Spółki Comarch S.A. Paweł Prokop pełnił funkcję członka Zarządu Comarch S.A. od 1996 roku.

Zarząd Comarch S.A. poinformował raportem bieżącym nr [RB-8-2023](#), że w dniu 28 czerwca 2023 roku Zwyczajne Walne Zgromadzenie Spółki podjęło uchwały nr 24, 25, 26, 27, 28 oraz 29 w sprawie wyboru członków Zarządu Spółki. Powołani zostali:

1. Pan Janusz Jeremiasz Filipiak na stanowisko Wiceprezesa Zarządu,
2. Pan Arkadiusz Iłgowski na stanowisko Wiceprezesa Zarządu,
3. Pan Tomasz Matysik na stanowisko Wiceprezesa Zarządu,

4. Pan Wojciech Pawluś na stanowisko Wiceprezesa Zarządu,
5. Pan Michał Pruski na stanowisko Wiceprezesa Zarządu,
6. Pan Marcin Romanowski na stanowisko Wiceprezesa Zarządu.

Pan Janusz Jeremiasz Filipiak, Pan Arkadiusz Iłgowski, Pan Tomasz Matysik, Pan Wojciech Pawluś, Pan Michał Pruski oraz Pan Marcin Romanowski zostali powołani do pełnienia funkcji członków Zarządu Comarch S.A. do końca aktualnej kadencji zarządu, przy czym uchwały o ich powołaniu wywołują skutek prawny z chwilą rejestracji zmian Statutu Spółki uchwalonych przez Walne Zgromadzenie Akcjonariuszy w dniu 28 czerwca 2023 roku. W dniu 11 lipca 2023 roku Zarząd Comarch S.A. otrzymał postanowienie Sądu Rejonowego dla Krakowa-Śródmieścia w Krakowie, XI Wydział Gospodarczy Krajowego Rejestru Sądowego z dnia 10 lipca 2023 roku dotyczące zarejestrowania zmian statutu Spółki uchwalonych przez Walne Zgromadzenie Akcjonariuszy w dniu 28 czerwca 2023 roku.

W dniu 25 sierpnia 2023 roku Pan Marcin Warwas, szef sektora Usługi, złożył rezygnację z pełnienia funkcji Wiceprezesa Zarządu Comarch SA, ze skutkiem na dzień 30 listopada 2023 roku. Pan Marcin Warwas nie podał powodów rezygnacji. O szczegółach Spółka informowała raportem bieżącym nr [RB-13-2023](#).

W związku z długotrwałą niedyspozycją Prezesa Zarządu Comarch S.A. Pana Profesora Janusza Filipiaka Rada Nadzorcza Comarch S.A. delegowała członka Rady Nadzorczej Panią dr Annę Pruską do czasowego wykonywania czynności Prezesa Zarządu Comarch S.A. Delegowanie nastąpiło na okres jednego miesiąca począwszy od dnia 2 października 2023 roku do dnia 2 listopada 2023 roku. W dniu 31 października 2023 roku Rada Nadzorcza Comarch S.A. postanowiła o dalszym delegowaniu członka Rady Nadzorczej dr Anny Pruskiej do czasowego wykonywania czynności Prezesa Zarządu Comarch S.A. Delegowanie nastąpiło na okres dwóch miesięcy począwszy od dnia upływu poprzedniego okresu delegacji, tj. na okres od dnia 2 listopada 2023 roku do dnia 2 stycznia 2024 roku. O szczegółach Spółka informowała raportami bieżącymi nr [RB-14-2023](#) oraz [RB-15-2023](#).

W dniu 6 listopada 2023 roku Pan Janusz Jeremiasz Filipiak zrezygnował z pełnienia funkcji Wiceprezesa Zarządu Comarch S.A. Pan Janusz Jeremiasz Filipiak nie podał powodów rezygnacji. O szczegółach Spółka informowała raportem bieżącym nr [RB-16-2023](#).

W dniu 17 grudnia 2023 roku Zarząd Comarch S.A. - raportem bieżącym nr [RB-19-2023](#) - poinformował o śmierci Prezesa Zarządu Comarch S.A., Pana Profesora Janusza Filipiaka. W związku z powyższym z dniem 17 grudnia 2023 roku wygasł mandat Pana Profesora Janusza Filipiaka w zarządzie Spółki Comarch S.A.

W dniu 3 stycznia 2024 roku Zarząd Comarch S.A. poinformował - raportem bieżącym nr [RB-2-2024](#) - że w dniu 3 stycznia 2024 roku Nadzwyczajne Walne Zgromadzenie Spółki podjęło uchwałę nr 5 w sprawie odwołania Pani dr Anny Pruskiej z funkcji członka Rady Nadzorczej Spółki z dniem 3 stycznia 2024 roku w związku z planowanym powołaniem jej na stanowisko Prezesa Zarządu Comarch S.A.

Zarząd Comarch S.A. poinformował, że w dniu 3 stycznia 2024 roku Nadzwyczajne Walne Zgromadzenie Spółki podjęło uchwały nr 7, 8 oraz 9 w sprawie wyboru członków Zarządu Spółki. Powołani zostali:

1. Pani [dr Anna Pruska](#) na stanowisko Prezesa Zarządu,
2. Pan [Marcin Warwas](#) na stanowisko Wiceprezesa Zarządu,
3. Pan [Marcin Kaleta](#) na stanowisko Wiceprezesa Zarządu,

Pani dr Anna Pruska, Pan Marcin Warwas oraz Pan Marcin Kaleta zostali powołani do pełnienia funkcji członków Zarządu Comarch S.A. do końca aktualnej kadencji Zarządu.

Prokurentami Spółki są: Michał Bajcar, Anna Kleszcz, Maria Smolińska, Iwona Kasprzyk, Dorota Klentak-Łyżwa, Andrzej Zasadziński, Paweł Workiewicz, Katarzyna Grzywak- Ptasznik.

1.2. Umowy, w wyniku których mogą w przyszłości nastąpić zmiany w proporcjach posiadanych akcji przez dotychczasowych akcjonariuszy i obligatariuszy

Nie dotyczy.

1.3. Umowy zawarte między emitentem a osobami zarządzającymi przewidujące rekompensatę w przypadku ich rezygnacji lub zwolnienia z zajmowanego stanowiska bez ważnej przyczyny lub gdy ich odwołanie lub zwolnienie następuje z powodu połączenia emitenta przez przejęcie

Nie dotyczy.

1.4. Wartość wynagrodzeń, nagród lub korzyści, w tym wynikających z programów motywacyjnych lub premiovych opartych na kapitale emitenta, wypłaconych, należnych lub potencjalnie należnych, odrębnie dla każdej z osób zarządzających i nadzorujących emitenta

Informacje dotyczące tego punktu znajdują się w nocie 3.35 skonsolidowanego sprawozdania finansowego Comarch S.A.

1.5. Zobowiązania wynikające z emerytur i świadczeń o podobnym charakterze dla byłych osób zarządzających, nadzorujących albo byłych członków organów administrujących oraz zobowiązania zaciągnięte w związku z tymi emeryturami

Nie dotyczy.

2. Podstawowe wielkości ekonomiczno-finansowe

2.1. Wybrane skonsolidowane dane finansowe

	2023	2022	2021	2020	2019
Przychody ze sprzedaży	1 815 839	1 858 715	1 627 149	1 536 753	1 437 423
Przychody ze sprzedaży rozwiązań własnych	1 719 234	1 759 866	1 527 472	1 448 379	1 336 083
Zysk operacyjny	96 261	147 606	187 227	191 561	143 383
EBITDA*	191 990	241 402	279 326	277 852	228 312
Zysk przed opodatkowaniem	152 315	153 367	174 290	164 254	142 369
Zysk netto przypadający na akcjonariuszy jednostki dominującej	100 608	107 848	123 038	120 631	104 846
Zysk na akcję (w PLN)	12,37	13,26	15,13	14,83	12,89
Aktywa	2 263 869	2 271 982	2 110 248	2 003 558	1 842 711
Kapitał własny	1 320 196	1 279 690	1 197 362	1 098 547	970 756

*) Zysk operacyjny + Amortyzacja

W 2023 roku przychody ze sprzedaży Grupy Comarch były niższe o 42 876 tys. PLN, tj. 2,3% w porównaniu do roku ubiegłego. Zysk operacyjny osiągnął wartość 96 261 tys. PLN i był o 51 345 tys. PLN, tj. o 34,8% niższy niż osiągnięty w 2022 roku. Zysk netto przypadający na akcjonariuszy jednostki dominującej w 2023 roku wyniósł 100 608 tys. PLN i był o 7 240 tys. PLN, tj. o 6,7% niższy niż w 2022 roku. Rentowność operacyjna wyniosła 5,3% (w roku poprzednim 7,9%), rentowność netto 5,5% (5,8% w 2022 roku).

Wartość aktywów Grupy Comarch na koniec 2023 roku spadła w porównaniu do ubiegłego roku o 8 113 tys. PLN, tj. o 0,4%. Wartość kapitału własnego wzrosła w 2023 roku o 40 506 tys. PLN, tj. 3,2%, dzięki wypracowanemu w 2023 roku zyskowi netto.

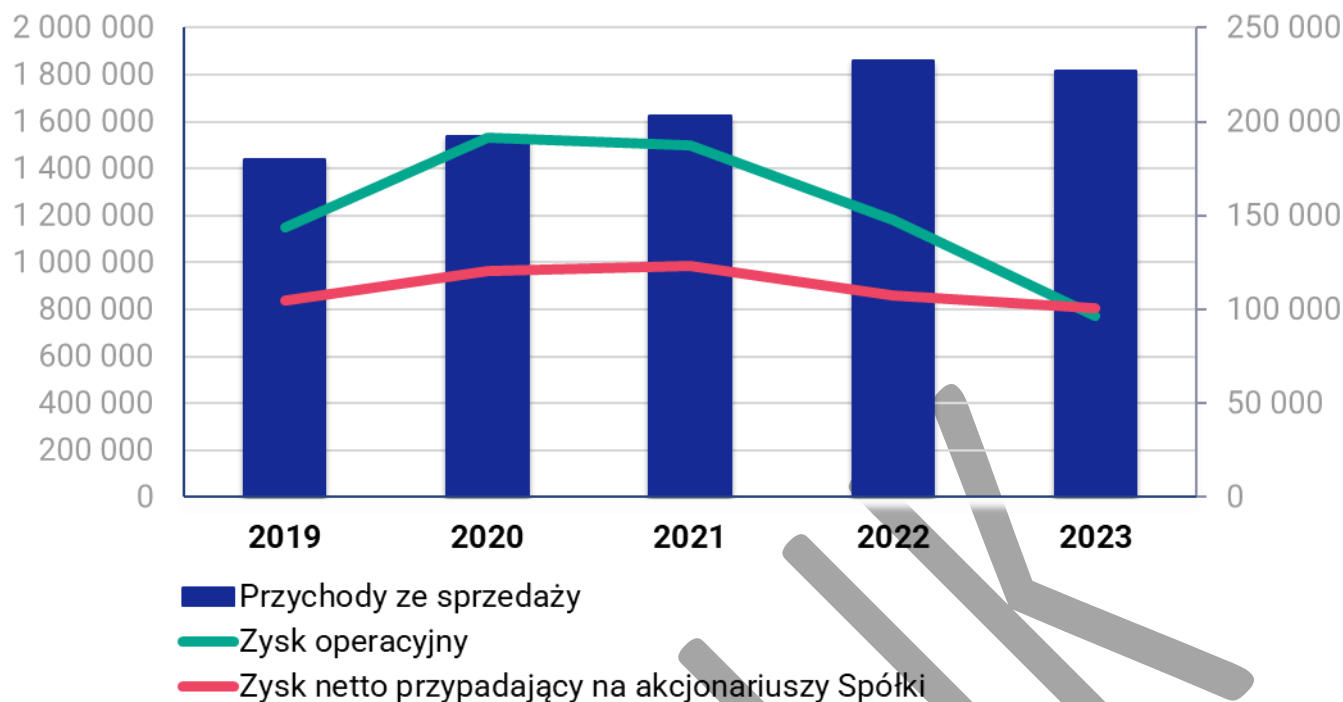

2.2. Zatrudnienie i zdolności produkcyjne Grupy Comarch

W dniu 31 grudnia 2023 r. w Comarch S.A. było zatrudnionych 5 118 osób wobec 5 469 osób zatrudnionych na dzień 31 grudnia 2022 r., natomiast w całej Grupie Kapitałowej liczba zatrudnionych zmniejszyła się do 6 479 osób w porównaniu do 6 871 osób z dnia 31 grudnia 2022 r. Zmniejszenie zatrudnienia było efektem dostosowania kosztów działalności Grupy do aktualnego poziomu przychodów.

Przeciętne zatrudnienie w Grupie Comarch w latach 2019-2023 kształtowało się następująco:

Przeciętna liczba osób zatrudnionych	2023	2022	2021	2020	2019
Umowy o pracę	5 349	5 547	5 427	5 119	5 087
Pozostałe formy zatrudnienia	1 167	1 373	1 360	1 383	1 361
Razem	6 516	6 920	6 787	6 502	6 448

Przeciętna liczba pracowników	2023	2022	2021	2020	2019
Produkcyjnych oraz konsultantów technicznych	5 135	5 461	5 377	5 136	5 103
Marketingu i sprzedaży	421	383	370	336	321
Kierownictwa i administracji	459	515	503	499	499
Pozostałych	501	561	537	531	525
Razem	6 516	6 920	6 787	6 502	6 448

Usługi wykonywane przez Comarch polegają przede wszystkim na tworzeniu i wdrażaniu własnych, uniwersalnych produktów software'owych oraz na wytwarzaniu i wdrażaniu oprogramowania komputerowego na zlecenie „pod klucz”. Podstawowym czynnikiem ograniczającym moce produkcyjne są zasoby ludzkie. Do stałego inwestowania w rozwój nowych produktów i technologii informatycznych Grupa Comarch potrzebuje pracowników o odpowiednim wykształceniu i o szerokim zakresie kompetencji. Przedsiębiorstwo elastycznie zarządza zespołami pracowników, poprzez ciągłą optymalizację alokacji zasobów w aktualnych projektach komercyjnych i prowadzonych wewnętrznych projektach badawczo-rozwojowych (budowa nowych produktów i udoskonalanie istniejącego oprogramowania nie związane bezpośrednio z umowami z klientami), wykorzystując do tego celu autorskie rozwiązania informatyczne. W efekcie wykorzystanie zasobów ludzkich jest bliskie 100%. Grupa dywersyfikuje ryzyko ograniczeń w dostępności zasobów ludzkich poprzez prowadzenie działalności w 21 lokalizacjach, w tym w oddziałach, w Polsce oraz w spółkach zależnych w kraju i za granicą. Na dzień 31 grudnia 2023 r. w Grupie Comarch 3 396 pracowników było zatrudnionych w Krakowie, 2 460 w innych miastach w Polsce oraz 623 poza granicami Polski.

2.3. Kurs giełdowy Comarch S.A. na Giełdzie Papierów Wartościowych w Warszawie

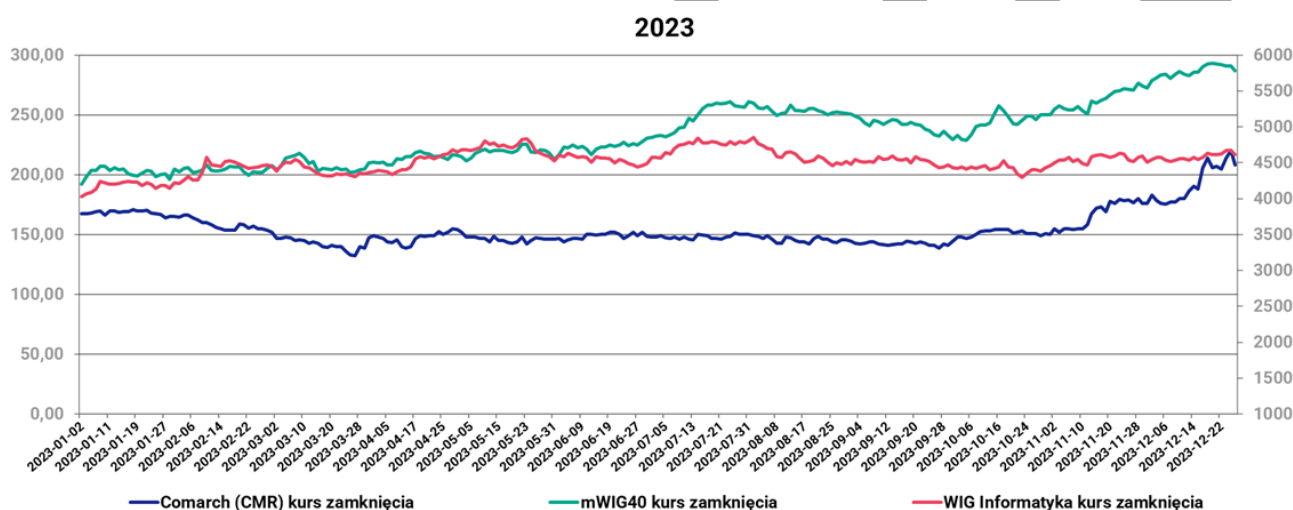

Okres	Najwyższy	Najniższy
I kwartał 2023	171,00	132,60
II kwartał 2023	155,00	139,00
III kwartał 2023	151,50	139,00
IV kwartał 2023	220,00	144,50

Kurs akcji Comarch S.A. pomiędzy 1 stycznia 2023 r., a 31 grudnia 2023 r. wzrósł ze 164,0 PLN do 208,00 PLN, tj. o 26,8%. W trakcie roku maksymalny kurs wyniósł 220,00 PLN.

Dane w PLN	12 miesięcy 2023 / 31.12.2023	12 miesięcy 2022 / 31.12.2022
Kurs zamknięcia na dzień bilansowy	208,00	164,00
Kurs średni w okresie sprawozdawczym	154,58	171,46
Kurs MIN w okresie sprawozdawczym	132,60	136,00

Kurs MAX w okresie sprawozdawczym	220,00	206,00
Wolumen średni w okresie sprawozdawczym	4 503,20	1 969,22
Kapitalizacja na dzień bilansowy	1 691 736 592	1 333 869 236

Wskaźniki dla danych skonsolidowanych

P/E na dzień bilansowy	16,82	12,37
P/BV na dzień bilansowy	1,28	1,04
P/S na dzień bilansowy	0,93	0,72

3. Produkty i usługi oferowane przez Comarch w 2023 roku

Comarch jest producentem innowacyjnych systemów informatycznych dla kluczowych sektorów gospodarki: telekomunikacji, finansów i bankowości, administracji publicznej, medycyny, dużych oraz małych i średnich przedsiębiorstw. Szeroki zakres oferty Comarch obejmuje systemy klasy ERP, finansowo-księgowo, systemy CRM, oprogramowanie lojalnościowe, systemy wsparcia sprzedaży i elektronicznej wymiany dokumentów, systemy bankowości elektronicznej, systemy zarządzania sieciami teleinformatycznymi, systemy billingowe, oprogramowanie *Business Intelligence*, usługi zarządzania bezpieczeństwem i ochroną danych, systemy HIS, rozwiązania dla telemedycyny, urządzenia elektroniczne oraz wiele innych rozwiązań. Oprócz dostarczania klientom innowacyjnych rozwiązań informatycznych Comarch koncentruje się na profesjonalnej obsłudze klienta oraz zapewnieniu usług konsultingowych, doradczych i integracyjnych, a także infrastruktury IT jako spójnego pakietu, dzięki czemu odbiorcy produktów i usług oferowanych przez Comarch mogą w pełni korzystać z możliwości oferowanych przez nowoczesne systemy informatyczne, w tym oferowane w modelu chmurowym.

3.1. Sektor Telekomunikacja

Od 1993 roku sektor telekomunikacji Comarch specjalizuje się w dostarczaniu rozwiązań IT dla operatorów telekomunikacyjnych na całym świecie. Wśród klientów w tej branży znajdują się m.in. Telefónica, LG U+, Deutsche Telekom, Vodafone, KPN czy Orange. Produkty BSS (*ang. Business Support Systems*) i OSS (*ang. Operations Support Systems*) pomagają operatorom w transformacjach, które mają na celu zwiększenie przychodów i efektywności biznesu, uproszczenie środowiska IT, obniżenie kosztów, podnoszenie satysfakcji klientów oraz szybkie tworzenie innowacyjnych usług. Grupa Comarch została wielokrotnie wyróżniona za działania w branży telekomunikacyjnej przez firmy analityczne takie jak Gartner, Forrester, Informa czy Frost & Sullivan.

Comarch OSS -kompleksowy nadzór sieci

Comarch OSS zapewnia skonsolidowany i spójny przegląd sieci telekomunikacyjnej, który umożliwia efektywne wykorzystanie zasobów, szybkie i dokładne rozwiązywanie problemów, optymalizację wydajności oraz efektywność kosztową procesów biznesowych. Dzięki zastosowaniu jednego narzędzia do wszystkich technologii sieciowych i domen firmy telekomunikacyjne mogą łatwo zredukować poziom złożoności środowiska zasobów.

Do produktów Comarchu z zakresu OSS należą Comarch Real-time Network Inventory Management, Network Auto-discovery & Reconciliation, Comarch Service Monitoring, Comarch Service Catalog oraz Comarch Service Inventory.

Orkiestracja i usprawnione procesy E2E

Dzięki zunifikowanemu i systemowemu łańcuchowi produktów BSS i OSS Comarchu proces orkiestracji jest usprawniony i obsługiwany od początku do końca, od momentu sprzedaży produktu komercyjnego klientowi po konfigurację urządzeń sieciowych. Comarch dostarcza pojedynczy, zintegrowany system, w którym katalog produktów i usług pełni rolę silnika całkowicie zautomatyzowanego procesu.

Do produktów Comarchu, które odpowiadają na tę potrzebę biznesową, należą Comarch Network Planning & Design, Comarch Network Configuration Management, Comarch Resource Order Management, Comarch Customer Experience Management, Comarch Service Quality Management, Comarch Service Fulfillment & Orchestration, Comarch Field Service Management, Comarch Service Activation oraz Comarch Service & Resource Orchestration.

Wirtualizacja urządzeń i infrastruktury telekomunikacyjnej

Zastosowanie nowoczesnych technologii wirtualizacji, takich jak NFV (opartych na technologii VM i skonteneryzowanych) oraz SDN pozwala operatorom uniknąć konieczności utrzymywania fizycznych urządzeń i infrastruktury oraz przejść na bardziej elastyczne i efektywne kosztowo sieci logiczne i chmurowe.

Rozwiązania Comarchu wspomagają operatorów w procesie tej transformacji, zapewniając pełną widoczność, zarządzanie i orkiestrację nowoczesnych chmur i sieci telekomunikacyjnych. Zapewnia to ujednolicony i pełny dostęp do wszystkich warstw, od usług dla klientów po infrastrukturę, dostarczając potężne narzędzia i interfejsy do projektowania usług i wdrażania ich w różnych środowiskach (od starszych serwerów po chmury prywatne, hybrydowe, multi i publiczne) z wykorzystaniem różnych technologii. Rozwiązania Comarchu wspierają kluczowe standardy branżowe, aby umożliwić łatwą integrację z centrami danych, chmurami i kontrolerami SDN. Wśród produktów Comarchu odpowiadających na tę potrzebę biznesową jest rozwiązanie Comarch NFV.

Narzędzia do zwiększania wydajności sieci telekomunikacyjnych

Wydajność sieci jest najważniejszym czynnikiem decydującym o pozycji dostawcy usług telekomunikacyjnych. Comarch dostarcza narzędzia do zwiększania wydajności w obszarze BSS / OSS wspierane przez systemy oparte na sztucznej inteligencji i uczeniu maszynowym. Pozwalają one na dostarczanie klientom usług w krótszym czasie oraz na szybsze usuwanie zakłóceń w działaniu sieci telekomunikacyjnych.

Głęboka automatyzacja operacji i zarządzania siecią telekomunikacyjną 5G pozwala dostawcom na obniżenie kosztów oraz umożliwia klientom częste i niezależne zmiany oferty ich usług. Do produktów Comarchu, które odpowiadają na tę potrzebę biznesową, należą Comarch AI Powered Assurance, Comarch AI Powered Network Inventory oraz Comarch AI Powered Orchestration.

Obsługa technologii 5G

Kompleksowa oferta Comarchu wspomaga operatorów w uruchamianiu nowych możliwości 5G, elastycznym modelowaniu usług 5G dla klientów końcowych i podmiotów zewnętrznych, zarządzaniu złożoną współpracą, obsłudze strumieni przychodów pomiędzy partnerami, którzy uczestniczą w całym łańcuchu świadczenia usług 5G, dostarczaniu sieci opartych na wielu technologiach, maksymalizacji wydajności zasobów oraz otwieraniu nowych rynków dla usług komunikacyjnych.

Dzięki wydajnej, pojedynczej platformie opartej na standardach 3GPP firmy telekomunikacyjne mogą zaoferować segmentację usług sieciowych z pełną wielodostępnością, orkiestrację i monitorowanie, prywatne sieci 5G, inwentaryzację w czasie rzeczywistym z dynamiczną rekonfiguracją sieci, samoregenerację sieci 5G oraz zarządzanie siecią 5G oparte na sztucznej inteligencji.

Do produktów Comarchu, które odpowiadają na tę potrzebę biznesową, należą Comarch Real-time Network Inventory, Comarch Resource Order Management, Comarch MEC, Comarch AI Powered Assurance, Comarch AI Powered Network Inventory oraz Comarch AI Powered Orchestration.

Comarch BSS

Comarch dostarcza produkty BSS do zarządzania relacjami z przedsiębiorstwami, obejmujące wszystkie aspekty usług telekomunikacyjnych – od prostych, takich jak telefonia komórkowa i stacjonarna oraz transmisja danych, po usługi złożone, takie jak VPN, Data Center czy Cloud. Klienci korporacyjni mogą samodzielnie i w sposób całkowicie bezproblemowy zarządzać nawet najbardziej złożonymi hierarchiami reprezentującymi ich strukturę organizacyjną, mieć dostęp do szczegółowych raportów kontekstowych oraz ustawiać w czasie rzeczywistym kontrolę lub politykę podziału rachunków za korzystanie z usług.

Do produktów Comarchu, które odpowiadają na tę potrzebę biznesową, należą Comarch CRM for Telecoms, Comarch Product Catalog, Comarch Customer Order Management, Comarch Enterprise Portal, Comarch Enterprise Product Catalog oraz Comarch Business Intelligence.

Zróżnicowana kultura, odmienne języki, różne strefy czasowe i waluty to tylko niektóre z trudności, z jakimi borykają się firmy telekomunikacyjne podczas rozwoju globalnej współpracy. Z punktu widzenia klienta kluczowe jest posiadanie tylko jednej umowy z dostawcą, w ramach której ma on dostęp do jednej faktury, niezależnie od lokalizacji tego dostępu lub usługi. Comarch oferuje narzędzia umożliwiające modelowanie dowolnego typu usług. Rozwiązania Comarch zapewniają operatorom w pełni zautomatyzowane procesy biznesowe – od negocjacji umów ze wszystkimi stronami aż po aktywację i rozliczenia usług.

Do produktów Comarchu, które odpowiadają na tę potrzebę biznesową, należą Comarch Enterprise Product Catalog, Comarch Wholesale Billing, Comarch Convergent Billing oraz Comarch Partner Management.

Cyfrowe zaangażowanie klientów

Produkty IT Comarchu udoskonalają doświadczenia klientów w zakresie technologii cyfrowych poprzez dostarczanie czytelnych i łatwo przyswajalnych wskazówek wizualnych, dających jasny obraz aktualnego zużycia pakietów, wykorzystania danych, sald i limitów. Stanowią one również źródło danych dla wielowymiarowego raportowania, pełnego podglądu klienta, działań analitycznych, rekomendacji i silników personalizacyjnych – wszystkie te elementy mają ogromny wpływ na całe doświadczenie klienta.

Do produktów Comarchu, które odpowiadają na tę potrzebę biznesową, należą Comarch Digital Self Service, Comarch CRM for Telecoms, Comarch Product Catalog, Comarch Customer Order Management, Comarch Convergent Billing oraz Comarch Loyalty Management.

Internet rzeczy

Dzięki rozwiązaniom Comarch dostawcy usług telekomunikacyjnych mogą stać się dostawcami Internetu rzeczy poprzez dostarczanie usług pozwalających im na objęcie całego łańcucha wartości – od łączności i zarządzania urządzeniami aż po oferowanie usług IoT, takich jak inteligentna fabryka, inteligentne pomiary, usługi dla innych pionów Internetu rzeczy i wiele innych.

Do produktów Comarchu, które odpowiadają na tę potrzebę biznesową, należą Comarch IoT Connect oraz Comarch Digitals – Factory 4.0.

Comarch Smart BSS

Comarch dostarcza narzędzia wspomagające digitalizację usług i oferowania ich online. Oprogramowanie Smart BSS Comarchu zostało zaprojektowane w taki sposób, aby całkowicie zautomatyzować procesy biznesowe i obsługiwać różne rynki, zarówno klientów prywatnych, jak i korporacyjnych. Comarch Smart BSS

jest kompleksowym rozwiązaniem dla wszystkich zaangażowanych osób (klientów, potencjalnych klientów, menedżerów produktu, kontrolerów finansowych i inżynierów serwisu) za pomocą tylko jednego systemu, który jest zbudowany z powiązanych modułów Smart BSS, takich jak: E-Sklep i e-BOK, Billing i Finanse, CRM, Katalog Produktów, Zarządzanie Kuponami oraz Procesy i Integracje.

3.2. Sektor Finanse, Bankowość, Ubezpieczenia

Sektor Finanse specjalizuje się w tworzeniu oprogramowania i systemów informatycznych dla największych instytucji finansowych z branży bankowości, ubezpieczeń i rynków kapitałowych. Od ponad 25 lat pomagamy przedsiębiorstwom i instytucjom zwiększać satysfakcję klientów poprzez tworzenie i wdrażanie najnowocześniejszych rozwiązań i usług informatycznych. Do naszych klientów należą polskie i międzynarodowe instytucje finansowe działające w przeszło 30 krajach, między innymi: BNP Paribas, ING, Alior Bank, AXA, NBB, Allianz, Credit Suisse, Swiss Life, ERGO, BRD – Groupe Société Générale, P&V Group, Krungsri, Alliance Bank.

PRODUKTY

Comarch Open Platform jest cyfrową platformą *cloud-native*, opartą o mikroserwisy. Korzysta z najnowszych technologii w celu umożliwienia bankom budowania skalowalnych, niezawodnych rozwiązań przy użyciu sprawdzonych narzędzi i metod. Dzięki gotowym modułom bankowości korporacyjnej, zapewniającym szybki czas wprowadzania na rynek, połączonych z praktykami zwinnego współrozwoju, klienci mogą brać czynny udział w projekcie realizacji, co pozwala im na stworzenie prawdziwie unikalnych rozwiązań.

Comarch SME i Corporate Banking jest wielokanałową platformą dostosowaną do specyficznych potrzeb firm, oferowaną bankom obsługującym przedsiębiorstwa. To system bankowości transakcyjnej, narzędzie do zarządzania finansami oraz rozwiązanie ułatwiające obsługę płatności masowych w jednym. Comarch SME i Corporate Banking wspiera przedsiębiorstwa w zarządzaniu kontami, kupowaniu walut czy dokonywaniu płatności lokalnych i międzynarodowych.

Comarch Small Business Mobile Banking to aplikacja dla właścicieli małych firm, ułatwiająca im organizację codziennych zadań. Opiera się na zarządzaniu środkami pieniężnymi, fakturowaniu i możliwościach finansowania. Comarch Small Business Mobile Banking to kompleksowe rozwiązanie, które pomaga bankom dotrzeć do mikro- i małych przedsiębiorstw z usługami cyfrowymi.

Comarch Factoring Platform oferuje bankom i instytucjom faktoringowym nowoczesne i funkcjonalne oprogramowanie do obsługi procesu finansowania wierzytelności, które można łatwo dostosować do bieżących potrzeb biznesowych. Rozwiązanie zawiera zaawansowany mechanizm rozliczeniowy, wielokanałowy dostęp do usług faktoringowych oraz precyzyjny i intuicyjny interfejs użytkownika. Wspierając kompleksowe procesy, Comarch Factoring Platform skutecznie zmniejsza koszty i obciążenie firm faktoringowych.

Comarch Wealth Management to system przeznaczony do obsługi klienta bankowości detalicznej, prywatnej i klienta zamożnego (*affluent*). System wspiera: menedżerów relacji – w zadaniach doradczych i planowania finansowego; klientów końcowych – w procesie robo-doradztwa; zarządzających majątkiem – w zarządzaniu portfelem na podstawie upoważnienia klienta; oraz analityków – w przygotowywaniu i analizie wyników inwestycyjnych portfeli.

Comarch Asset Management to system skierowany do funduszy inwestycyjnych i emerytalnych, asset managerów oraz firm ubezpieczeniowych. Wspiera procesy zarządzania aktywami, wyceny i księgowości funduszy, a także pomiaru ryzyka i wyników portfela oraz sprawozdawczości regulacyjnej.

Comarch Custody jest nowoczesnym systemem przeznaczonym do kompleksowej obsługi operacji bankowych w zakresie obrotu papierami wartościowymi. Wspiera zaawansowane procesy rozliczeniowe, w tym ewidencję stanów portfela klientów i banku, obsługę zdarzeń korporacyjnych, raportowanie nadzorcze i wewnętrzne, pobieranie opłat i podatków oraz automatyczną komunikację z klientem, systemami wewnętrznymi banku i izbami rozliczeniowymi. System może być dostosowany do potrzeb instytucji finansowych różnej wielkości zarówno na etapie wdrożenia jak i dalszego rozwoju.

Comarch Loan Origination to nowoczesna platforma przeznaczona dla banków komercyjnych i spółdzielczych oraz pozostałych instytucji pożyczkowych, obsługujących klientów biznesowych i indywidualnych. Zapewnia kompleksową obsługę procesu kredytowego i umożliwia niezależne zarządzanie jego elementami – w tym ekranami użytkownika, wydrukami, parametrami biznesowymi czy algorytmami. Gromadzi zatem funkcje niezbędne do sprawnej sprzedaży produktów kredytowych wszystkim typom klientów.

Comarch Digital Insurance to z jednej strony system przeznaczony dla agentów, brokerów i pośredników ubezpieczeniowych. Pomaga im nie tylko doradzać w kwestii produktów ubezpieczeniowych i sprzedawać je, ale także zapewniać wsparcie posprzedażowe, zarządzać planowanymi zadaniami i monitorować efektywność pracy. Z drugiej strony, Comarch Digital Insurance umożliwia klientom indywidualnym zakup polis online i zarządzanie swoim portfelem ubezpieczeń. Oprogramowanie gotowe do wdrożenia w infrastrukturze chmurowej.

Comarch Insurance Claims to innowacyjne i kompleksowe oprogramowanie do zarządzania szkodami dla zakładów ubezpieczeń na życie, zdrowotnych i majątkowych. System kompleksowo obsługuje procesy likwidacji szkód: od rejestracji i kalkulacji, po podjęcie decyzji i wypłatę świadczeń, przyspieszając codzienną pracę likwidatorów szkód. System spełnia najważniejsze wymagania firm działających na szybko rozwijającym się rynku ubezpieczeniowym.

Comarch Commission & Incentive jest kompleksowym rozwiązaniem, które umożliwia sprawne zarządzanie wynagrodzeniami motywacyjnymi, przeznaczonym dla towarzystw ubezpieczeniowych, banków, operatorów telekomunikacyjnych, firm dystrybuujących produkty finansowe oraz innych podmiotów z rozbudowanymi sieciami sprzedaży.

Comarch Life Insurance to system do zarządzania polisami, obsługujący indywidualne i grupowe ubezpieczenia na życie, emerytalne i zdrowotne. Jego modułowa struktura pozwala idealnie dopasować się do krajobrazu IT ubezpieczycieli i spełniać wymagania biznesowe. Rozwiązanie pozwala na efektywne zarządzanie takimi obszarami jak ocena ryzyka, administracja umowami i polisami, rozliczenia i inkasa, zarządzanie inwestycjami czy kalkulacja rezerw.

Comarch NonLife Insurance to system przeznaczony dla towarzystw ubezpieczeniowych oferujących ubezpieczenia majątkowe i pozostałe ubezpieczenia osobowe. Rozwiązanie umożliwia spójne i elastyczne zarządzanie wszystkimi obszarami operacyjnej działalności zakładu ubezpieczeń. Dedykowane jest pracownikom działu obsługi klienta, a także działom *back-office*, takim jak finanse, księgowość, aktuariat i reasekuracja.

Comarch Smooth Authentication (CSA) to oprogramowanie uwierzytelniające, które w czasie rzeczywistym wykrywa i zapobiega oszustwom, analizując aktywność i zachowanie użytkowników, poziom bezpieczeństwa ich urządzeń oraz dobiera odpowiednią formę weryfikacji, w zależności od oszacowanego ryzyka. Eliminując zagrożenia bezpieczeństwa wysokiego ryzyka, nasz system umożliwia oferowanie klientom unikalnej ochrony przed oszustwami internetowymi przy jednoczesnym zachowaniu wygody użytkownika.

Comarch Identity and Access Management (CIAM) to oprogramowanie do zarządzania tożsamością i dostępem do firmowych zasobów, usług i danych. Nie tylko dla użytkowników, także dla systemów, aplikacji czy urządzeń. CIAM umożliwia tworzenie, zarządzanie i usuwanie kont użytkowników, przypisywanie ról i uprawnień, oraz weryfikację tożsamości użytkowników dzięki mechanizmom silnego uwierzytelniania (MFA). Rozwiązanie pozwala także na egzekwowanie polityk bezpieczeństwa.

Comarch tPro Solutions:

- **Comarch tPro Mobile token** jest przykładem zaawansowanego narzędzia mobilnego do autoryzacji transakcji i silnego uwierzytelniania użytkowników. tPro Mobile oferuje szeroki wachlarz mechanizmów uwierzytelniania, począwszy od tradycyjnego kodu PIN aż po biometrię. Dzięki pełnej zgodności z OATH (Initiative for Open Authentication) tPro Mobile może być stosowane jako komponent MFA (uwierzytelnianie wieloskładnikowe) dla dostępu do zasobów krytycznych, takich jak przelewy bankowe, bazy danych, panele administracyjne czy nawet poczta elektroniczna i konta w mediach społecznościowych. Wbudowane w aplikację mechanizmy zapewniają bezpieczeństwo, niepowtarzalność i integralność kodu autoryzacyjnego na każdym etapie jego generowania oraz integralność prezentowanych danych transferowych.
- **Comarch tPro Smart token (USB)** to sprzętowy token kryptograficzny, wykorzystujący dodatkowo mechanizm wykrywania obecności (HPD) w procesie autoryzacji transakcji elektronicznych oraz uwierzytelnienia. Umożliwia bankom i dostawcom usług finansowych zapewnienie ich klientom bardzo wysokiego poziomu bezpieczeństwa w zakresie ochrony prywatności oraz bankowości internetowej.
- **Comarch SmartCard** to urządzenie do bezpiecznego przechowywania informacji wrażliwych, takich jak klucze kryptograficzne, certyfikaty albo hasła. Karty wykorzystywane są przede wszystkim w systemach PKI (Infrastruktury Klucza Publicznego), np. w instytucjach bankowych przy wykonywaniu transakcji przez klientów.

Comarch PKI to zestaw oprogramowania służący do ochrony i automatyzacji transakcji finansowych, potwierdzania integralności i pochodzenia danych, potwierdzania tożsamości klienta oraz cyfrowego podpisywania dowolnego dokumentu. Zapewnia pełen cykl zarządzania certyfikatem (CA) oraz obsługę kwalifikowanego podpisu elektronicznego.

Comarch Loyalty in Banking and Insurance to nowoczesny zestaw narzędzi umożliwiający przedsiębiorstwom – w tym bankom i towarzystwom ubezpieczeniowym – zarówno łatwe tworzenie zorientowanych na użytkownika programów lojalnościowych, jak i zarządzanie tymi programami. Oferując wsparcie podmiotom działającym w modelach B2C i B2B, rozwiązanie wykorzystuje mechanizmy stosowane w nowo powstających technologiach, takich jak sztuczna inteligencja i uczenie maszynowe, umożliwiając dzięki temu identyfikowanie wzorców w zakresie zachowań klientów oraz tworzenie ofert dopasowanych do ich potrzeb.

Comarch Business Intelligence in Banking and Insurance to zestaw narzędzi do dokładnej analizy danych i raportowania. Dzięki Comarch BI decyzje biznesowe mogą być w pełni oparte na poprawnie zinterpretowanych danych, pochodzących z różnych źródeł. Comarch BI umożliwia szybką analizę dużej ilości danych w czasie rzeczywistym oraz przedstawianie ich na przejrzystych wykresach. Ponadto oferuje analizowanie trendów, planowanie, budżetowanie i raportowanie. Może być z powodzeniem używany m.in. przez analityków, *product managerów*, aktuariuszów, zespoły sprzedażowe i marketingowe oraz agentów ubezpieczeniowych. W zależności od potrzeb biznesowych, Comarch BI instalowany jest bezpośrednio na urządzeniach klienta lub dostępny w chmurze, w modelu SaaS.

Comarch Apfino to platforma chmurowa stworzona, aby pomóc przedsiębiorcom w zarządzaniu finansami. Zapewnia dostęp online do produktów finansowych i niefinansowych dostosowanych do segmentu MŚP (np. faktoring, windykacja, płatności online, BNPL, weryfikacja kontrahentów, fakturowanie). Dzięki integracji Apfino umożliwia użytkownikom Comarch ERP wygodny dostęp do wielu produktów finansowych, upraszczając codzienne zadania właścicieli firm i zespołów finansowych oraz ułatwiając proces składania wniosków o produkty finansowe i zarządzania nimi. Comarch Apfino dostarcza także narzędzie dla biur rachunkowych, które wspiera biura w wypełnianiu obowiązków AML/KYC.

3.3. Sektor ES (Enterprise Solutions)

Comarch ERP Enterprise (CEE) to oprogramowanie klasy ERP rozwijane z myślą o dużych przedsiębiorstwach o profilu międzynarodowym, ze szczególnym uwzględnieniem potrzeb firm produkcyjnych i handlowych. Ten nowoczesny, oparty na przeglądarce internetowej system ERP może z powodzeniem mapować struktury firmy, również tej wielofirmowej. Rozwiązanie posiada bardzo wysoką wydajność i skalowalność, działa na różnych platformach bazodanowych jak i systemach operacyjnych. Otwarta architektura CEE pozwala integrować własne moduły i aplikacje, a za spójność danych i łatwość integracji z rozwiązaniami zewnętrznymi odpowiada m.in. silnik integracji usług biznesowych (BIS). CEE jest systemem zaliczanym do grona rozwiązań ERP 4.0, wzbogaconym i zintegrowanym z szeregiem nowoczesnych rozwiązań Comarch: POS, mPOS, MOS, OCR, DMS, e-Sklep czy BI.

Comarch ERP XL to od wielu lat najchętniej wybierany system klasy ERP w Polsce, z którego korzysta blisko 7000 firm z różnych branż. Rozwiązanie to jest rekomendowane do średnich i dużych przedsiębiorstw produkcyjnych, handlowych i usługowych. Każdego roku na jego wdrożenie decyduje się blisko 400 nowych przedsiębiorstw, które doceniają jego bogatą funkcjonalność i dużą elastyczność w zakresie modelowania wszelkich procesów biznesowych. System jest otwarty i ma wbudowane komponenty IoT, AI oraz RPA potrzebne do automatyzacji procesów oraz integracji z urządzeniami zewnętrznymi, takimi jak np.: wszelkiego rodzaju czujniki, sensory czy maszyny produkcyjne. Uzupełnieniem tego jednolitego środowiska są narzędzia do zaawansowanego harmonogramowania produkcji (APS), obsługi magazynu (w tym WMS), zarządzania sprzedażą detaliczną (POS) i elektronicznego obiegu dokumentów, czyli DMS wraz z OCR. Ogół informacji wprowadzanych we wszystkich obszarach biznesowych można poddać analizom w module Business Intelligence, który ma za zadanie wspierać kadrę zarządzającą w podejmowaniu skutecznych decyzji. System umożliwia również zarówno eksport jak i import danych do Krajowego Systemu e-Faktur (KSeF).

Comarch ERP Optima to najpopularniejszy w Polsce program stworzony dla małych i średnich firm z każdej branży, obsługujący sprzedaż, zarządzanie, prowadzenie gospodarki magazynowej, księgowości oraz kadr i płac. Dzięki wbudowanym dedykowanym rozwiązaniom to najchętniej wybierane oprogramowanie księgowe wśród biur rachunkowych i doradców podatkowych. System Comarch ERP Optima jest dostępny w modelu stacjonarnym oraz w modelu usługowym (w "chmurze"), dzięki czemu użytkownicy mogą kompleksowo zarządzać procesami w firmie przez Internet. Klient za stałą miesięczną opłatą abonamentową otrzymuje dostęp do oprogramowania wspierającego zarządzanie firmą online praktycznie z dowolnego miejsca.

Comarch ERP XT to system do prowadzenia firmy dedykowany jednoosobowym działalnościami gospodarczym (JDG) oraz małym firmom. Podstawowe moduły umożliwiają nie tylko fakturowanie, ale również prowadzenie magazynu, a także obsługę księgową firmy zarówno samodzielnie, jak i we współpracy z biurem rachunkowym. Przedsiębiorcy korzystający z programu Comarch ERP XT mają do wyboru prowadzenie księgowości w formie: Księgi Podatkowej, Ewidencji Ryczałtowej, Księgi Handlowej. Oprócz podstawowych funkcjonalności związanych z raportami kasowymi i bankowymi, system umożliwia również swobodną wymianę danych z bankami (eksport i import przelewów) za pomocą usługi webservice. Interfejs programu jest prosty i intuicyjny,

umożliwia swobodną pracę nawet na ekranie smartfonu. Ponieważ Comarch ERP XT jest systemem modułowym, użytkownik aplikacji ma wybór w zakresie korzystania i zakupu najbardziej potrzebnych funkcjonalności.

Comarch Moje BR to bezpłatna aplikacja do fakturowania i komunikacji z biurem rachunkowym. Program dostępny jest zarówno z poziomu przeglądarki internetowej, jak i poprzez aplikacje instalowane na smartfonach z systemami Android i iOS. Dzięki przejrzystemu pulpitowi aplikacji wystarczy jeden rzut oka, aby użytkownik wiedział wszystko o aktualnych płatnościach swojej firmy. Dokumenty kosztowe można dodawać do programu z pliku lub bezpośrednio ze zdjęcia. Darmowa aplikacja do wystawiania faktur przeznaczona jest dla mikro i małych przedsiębiorstw oraz dla samozatrudnionych, potrzebujących prostego narzędzia do fakturowania i wprowadzania dokumentów kosztowych. Program pozwala na: natychmiastowe wystawianie faktur sprzedaży, dodawanie dokumentów kosztowych (z pomocą zdjęć lub plików dzięki usłudze Comarch OCR), wgląd do informacji o płatnościach podatkowych dzięki internetowej wymianie dokumentów z biurem rachunkowym, szybki dostęp do księgowego za pomocą wbudowanego komunikatora oraz na wymianę danych z Krajowym Systemem e-Faktur.

Comarch ChatERP - narzędzie rewolucjonizujące sposób, w jakim użytkownicy mogą pracować na oprogramowaniu ERP. Dzięki interaktywnemu interfejsowi w formie czatu, użytkownicy mogą komunikować się z systemem w sposób naturalny, podobny do zwyczajnej rozmowy z drugą osobą. Odpowiadając na zadane pytanie, wirtualny asystent może dostarczać informacje o danych zgromadzonych w systemie, samodzielnie je analizować i wyciągać wnioski, podpowiadać funkcje oprogramowania, czy nawet wykonywać różnorodne zadania na żądanie użytkownika. Działający z wersjami stacjonarnymi i chmurowymi systemów Comarch ERP, aktualnie w wersji beta, ChatERP będzie systematycznie rozwijany o obsługę możliwych zapytań użytkowników.

Comarch OCR - narzędzie do optycznego rozpoznawania tekstu (z ang. *Optical Character Recognition*) z zeskanowanych dokumentów. Usługa odczytuje i kategoryzuje dane z plików i skanów i na tej podstawie automatycznie tworzy uzupełnione dokumenty w systemach Comarch ERP i Comarch DMS. Comarch OCR umożliwia automatyzację pracy z fakturami oraz dokumentami magazynowymi w różnych językach. Dzięki dostępnemu w OCR API usługę można zintegrować z zewnętrznymi programami.

Comarch POS, Comarch webPOS i Comarch mPOS - narzędzia dedykowane do obsługi procesów w stacjonarnych punktach sprzedaży, zarówno związanych ze sprzedażą towarów, jak i organizacją zaplecza i magazynu sklepu. Comarch POS jest rozwiązaniem przeznaczonym na stacjonarne stanowiska kasowe umożliwiające m.in. obsługę sprzedażową i posprzedażową klientów sklepu, realizację procesów przygotowania towarów dla zamówień klientów złożonych w innych kanałach w ramach *unified commerce*, obsługę dostaw i wydań oraz realizację procesów inwentaryzacji. Comarch webPOS to kompleksowe narzędzie, które stanowi idealne rozwiązanie zarówno dla sprzedawców pracujących przy stacjonarnych kasach, asystentów sprzedaży doradzających Klientom na sali sprzedaży, jak i samym kupującym. Wszystko dzięki temu, że aplikacja działa online na wielu urządzeniach (komputer, tablet, telefon) z dostępem do Internetu. Ponadto Comarch webPOS wyposażony jest w coraz bardziej popularny moduł Kasy Samoobsługowej i poprawia obsługę Klienta oraz zwiększa skuteczność sprzedaży. Comarch mPOS jest aplikacją dedykowaną na urządzenia mobilne wyposażone w system Android. Pozwala na realizację tzw. procesów *backoffice* na zapleczu sklepu. Aplikacje wraz z systemem OMS stanowią jednolite środowisko dedykowane do zarządzania sprzedażą wielokanałową, zgodnie z ideą *unified commerce*.

Comarch Mobile - zbiór aplikacji umożliwiający realizację procesów sprzedażowych, serwisowych oraz zakupowych z poziomu urządzenia mobilnego jak telefon czy tablet. Przy pomocy Comarch Mobile Sprzedaż handlowiec na swoim telefonie zaplanuje wizytę handlową, zarejestruje zamówienie od Klienta, wydrukuje fakturę w siedzibie Klienta, czy przeprowadzi z nim ankietę. Serwisant pracujący w terenie używając aplikacji

Comarch Mobile Serwis zarejestruje proces wykonania naprawy, przyjmie zlecenie serwisowe i następnie rozliczy je z Klientem. Comarch Mobile Zarządzanie to narzędzie przeznaczone dla kierownika, które umożliwi mu planowanie wizyt handlowych dla pracowników w terenie, sprawdzanie ich realizacji oraz monitowanie trasy handlowców i serwisantów. Aplikacja wykorzystuje również mechanizmy AI do rozpoznawania towarów na półkach sklepowych oraz obliczania ich facingu.

Comarch APS - system do zaawansowanego planowania produkcji pozwalający na złożone operacje planistyczne wraz z ich optymalizacją. Comarch APS wspiera pracę menadżerów produkcji i planistów w optymalizacji harmonogramów produkcji w taki sposób, by przy wykorzystaniu dostępnych zasobów osiągnąć wymagane wskaźniki biznesowe. System planowania Comarch APS zacytuje kluczowe informacje z Comarch ERP dotyczące zleceń produkcyjnych, technologii wytworzenia produktu, wymaganych zasobów produkcyjnych, a także materiałów, jak i półproduktów. W kolejnym kroku Comarch APS optymalizuje plan produkcji według określonych kryteriów. Główną ideą Comarch APS jest optymalne zaplanowanie produkcji w przyszłych okresach planistycznych. Aby było to możliwe przedsiębiorstwo może tworzyć dowolną liczbę wersji harmonogramów, przy czym każda z wersji będzie mogła zawierać plan ułożony w inny sposób, według innych ograniczeń lub metod planowania.

Comarch WMS – rozwiązanie umożliwiające kompleksową obsługę magazynu wysokiego składowania. W skład pakietu wchodzi: Comarch WMS Zarządzanie oraz Comarch WMS Magazynier. Comarch WMS Zarządzanie to narzędzie przeznaczone dla kierownika magazynu i administratora systemu, służące do kontroli operacji magazynowych i zarządzania przepływami towarów w ramach rozbudowanej struktury magazynu. W ramach narzędzia za pomocą graficznego interfejsu możliwe jest zarządzanie sposobem realizacji zadań pracowników, w tym wieloetapowych, złożonych procesów magazynowych. Comarch WMS Magazynier jest narzędziem usprawniającym codzienną pracę magazynierów. Za pomocą aplikacji uruchomionej na kolektorze działającym online pracownik magazynu jest informowany o czekających go zadaniach oraz jest prowadzony krok po kroku przez realizację zadań zleconych przez kierownika. Comarch WMS posiada również wbudowane mechanizmy AI wspierające codzienną pracę kierownika magazynu w podziale zadań pomiędzy pracowników i optymalnym sposobie pobierania towarów z półek. Aplikacja współpracuje z Comarch ERP XL.

Comarch Magazynier – aplikacja przeznaczona jest do mobilnej obsługi prostych procesów magazynowych. Za jej pomocą użytkownik może realizować jednoetapowe zadania przyjęć i wydań towarów z magazynu, ewidencjonować przesunięcia towarów pomiędzy magazynami oraz realizować inwentaryzację. Aplikacja współpracuje z systemem Comarch ERP XL i Comarch ERP Enterprise oraz może korzystać z prostej struktury magazynu tworzonej po stronie systemu ERP.

Comarch Business Intelligence - system z sukcesem wdrożony w różnych branżach na całym świecie, jest platformą analityczną pomagającą naszym klientom przekształcać ustrukturyzowane i nieustrukturyzowane dane w konkretne informacje biznesowe. Bazując na technologii hurtowni danych, umożliwia analizę danych poprzez interaktywne raporty i dashboardsy wizualizowane w narzędziu analitycznym Comarch BI Point.

Comarch BI Point – webowe narzędzie raportowe Business Intelligence umożliwiające tworzenie, przeglądanie oraz udostępnianie przekrojowych raportów i interaktywnych kokpitów managerskich. Zintegrowane repozytorium oraz wbudowany mechanizm zarządzania uprawnieniami pozwala zarządzać dostępem użytkowników do wybranych zestawień oraz poszczególnych modeli danych. Responsywność aplikacji pozwala na korzystanie z niej także na urządzeniach mobilnych. Poprzez intuicyjny interfejs i wiele ciekawych form wizualizacji danych, aplikacja pozwala nawet mniej wprawnym użytkownikom na przygotowanie atrakcyjnych dashboardów. Narzędzie wykorzystywane jest w każdego rodzaju i wielkości przedsiębiorstwach. Jest ono skierowane głównie do analityków, kontrolerów oraz kadry zarządzającej.

Comarch sPrint – webowe narzędzie służące do generowania i modyfikacji wydruków. Jego głównym zadaniem jest wspieranie procesu drukowania dokumentów w firmie. Aplikacja jest zintegrowana z systemami Comarch ERP, a w przyszłości będzie także działać w trybie *standalone* jako niezależne rozwiązanie do wykorzystania z systemami trzecimi. Comarch sPrint pozwoli wykorzystać gotowe szablony standardowe do wydruków (w przypadku integracji z Comarch ERP) jak również w prosty sposób samodzielnie definiować wydruki, zgodnie ze szczególnymi wymaganiami klienta.

Comarch IBARD – proste w użyciu, wielofunkcyjne narzędzie do wykonywania automatycznego backupu baz danych, plików i folderów, lokalizacji sieciowych oraz urządzeń mobilnych, a także do udostępniania oraz bezpiecznego przechowywania danych w chmurze. Usługa pozwala na zarządzanie i stały dostęp do danych z każdego urządzenia i miejsca 24 godziny na dobę. Comarch IBARD dostępny jest w czterech językach (polski, angielski, niemiecki, francuski). Usługa ma uniwersalne zastosowanie i przeznaczona jest zarówno dla małych i dużych firm, jak i dostawców usług takich jak firmy telekomunikacyjne, które udostępniają usługę swoim klientom pod własnym brandem (model *White Label*).

Comarch TNA (*Time and Attendance*) – to nowoczesny system do rejestracji oraz zarządzania czasem pracy, delegacjami, urlopami i innymi procesami skupionymi wokół pracownika w firmie. Narzędzie umożliwiające rejestrację wejść i wyjść przy pomocy kart RCP, ręczną rejestrację godzin pracy zdalnej z poziomu zarówno aplikacji webowej, jak i mobilnej. Dzięki temu, pracodawca wie, o której godzinie pracownik rozpoczął i zakończył pracę, a także ma możliwość kontroli dostępności pracownika w czasie rzeczywistym. Pracownik natomiast ma deklarację i dowód przepracowanych godzin ustalonych z przełożonym. Comarch TNA może działać samodzielnie, w integracji z Comarch ERP Optima lub Comarch HRM. Z wykorzystaniem pakietu Comarch TNA Gateway Mobile można również wykorzystywać urządzenia mobilne (telefon lub tablet z funkcją NFC) do rejestracji czasu pracy (wejść i wyjść) przy pomocy kart zbliżeniowych, analogicznie jak w przypadku urządzenia TNA Gateway Plus.

Chmura Comarch – inteligentne rozwiązania dla małych, średnich i dużych organizacji z różnych branż, dostępne w ramach chmury publicznej lub chmury prywatnej. Szeroka oferta nowoczesnych systemów i aplikacji wspierających zarówno standardowe, jak i specyficzne procesy biznesowe. Obecnie, po ponad 20 latach konsekwentnego rozwoju biznesu *cloud computing*, z chmury Comarch korzysta przeszło 37 tys. firm.

Comarch Cloud Portal – kompleksowa platforma zakupowa z usługami świadczonymi w modelu chmurowym. Comarch Cloud Portal umożliwia samodzielne zarządzanie usługami w chmurze zarówno Klientom jak i Partnerom Comarch S.A., zbiera wszystkie informacje o zamówieniach, cenach, statusach płatności, czy użytkownikach mających dostęp do usług.

Comarch Hosting – zintegrowane, kompleksowe rozwiązanie dostosowane do indywidualnych wymagań klientów. Usługa w modelu Platform as a Service, która polega na dzierżawie platformy sprzętowej o określonych parametrach umieszczonej w Comarch Data Center wraz z niezbędnymi licencjami producentów zewnętrznych (m.in. Microsoft). Dodatkowo oferta obejmuje szereg usług związanych z zarządzaniem i administracją platformy sprzętowej i oprogramowania. Unikalną cechą rozwiązania jest możliwość elastycznego zarządzania zasobami, które skalują się w miarę wzrostu potrzeb klienta.

iKsięgowość24 – to społeczność Biur Rachunkowych zrzeszająca podmioty gospodarcze prowadzące działalność usługową i doradczą z zakresu księgowości oraz kadr i płac, posiadające oprogramowanie Comarch ERP Optima lub Comarch Optima w Chmurze w wersji dla Biur Rachunkowych. Celem utworzenia Społeczności Biur Rachunkowych jest ułatwienie przedsiębiorcom dotarcia do właściwego podmiotu gospodarczego zajmującego się profesjonalną obsługą księgową i kadrowo-płacową oraz promocja firm pracujących na oprogramowaniu Comarch.

Comarch B2B to nowoczesna platforma internetowa B2B umożliwiająca zdalną obsługę sieci sprzedaży w modelu Business-to-Business. Platforma jest w pełni zintegrowana z systemami Comarch ERP XL oraz Comarch ERP Altum, co zapewnia dostępność zawsze aktualnej oferty wprost z systemu ERP. Dzięki pracy w trybie online bezpośrednio na bazie systemu Comarch ERP, wszystkie zmiany i nowości są widoczne w Comarch B2B bez jakiegokolwiek opóźnienia. Kontrahenci mają dostęp do indywidualnie przygotowanej oferty o każdej porze dnia i nocy. Nasze rozwiązanie wspiera zwiększanie wolumenu sprzedaży bez kosztocłonnej obsługi zamówień.

Comarch e-Sklep – usługa sklepu internetowego dla małych, średnich i dużych firm w pełni zintegrowana z systemami do zarządzania Comarch ERP. Comarch e-Sklep umożliwia prowadzenie sprzedaży zarówno w modelu B2C jak i B2B. Integracja z systemem ERP pozwala na kompleksową obsługę całego procesu zamówienia, zarządzania bazą towarów oraz kontrahentów, a także przeprowadzanie operacji logistycznych. Oprócz tego Comarch e-Sklep posiada wiele funkcji i modułów umożliwiających skuteczny e-handel, między innymi integrację z najpopularniejszymi platformami zakupowymi, hurtowniami, systemami płatności online, porównywarek cen oraz narzędziami wspierającymi działania marketingowe. Comarch e-Sklep posiada responsywny wygląd, który pozwala użytkownikom na zakupy z poziomu przeglądarki internetowej oraz urządzeń mobilnych w ten sam komfortowy sposób.

Comarch e-Sale – Comarch e-Sale to intuicyjne rozwiązanie do integracji z popularnymi platformami marketplace: Allegro, eBay oraz Amazon. Dzięki naszemu rozwiązaniu można wystawiać towary na popularnych portalach marketplace z asortymentu dostępnego w systemie Comarch ERP. Zamówienia z wystawionych ofert są dostępne w panelu administracyjnym, a dzięki bezpośredniej integracji z systemem ERP są przesyłane automatycznie do danego systemu, gdzie następuje dalsza realizacja zamówienia. Comarch e-Sale umożliwia wgląd do wszystkich ofert, również tych przygotowanych bezpośrednio na platformie marketplace lub za pomocą innej integracji. Takie oferty można powiązać z towarami z systemu ERP oraz zautomatyzować zarządzanie ofertą między innymi w zakresie cen lub stanów magazynowych.

Comarch HRM (Human Resources Management) – narzędzie do samoobsługi pracowniczej oraz zarządzania miękkim HR, działające w przeglądarce internetowej lub z poziomu aplikacji mobilnej, przeznaczone dla pracowników oraz ich przełożonych. Głównym zadaniem aplikacji jest zapewnienie bieżącego dostępu do danych związanych z codziennymi czynnościami i formalną stroną pracy w przedsiębiorstwie – planem i czasem pracy, urlopami, delegacjami, czy pracą zdalną. Ponadto narzędzie pozwala na obsługę takich aspektów funkcjonowania pracownika w firmie jak rekrutacja, ewidencja szkoleń, czy system ocen.

Comarch DMS (Document Management System) - to elastyczne narzędzie do zarządzania dokumentami i procesami w firmie. Z jednej strony optymalizuje ono pracę z różnego typu Workflow (m.in. obieg faktur, akceptacja wniosków), a z drugiej zapewnia bezpieczną archiwizację dokumentów w ramach cyfrowego archiwum (Repozytorium). Zastosowanie systemu minimalizuje nakład pracy i czasu na realizację zleconych zadań dzięki takim elementom jak OCR, dostęp z dowolnego urządzenia (desktop, web, aplikacje mobilne) czy mechanizmy przypomnień mailowych i mobilnych. Comarch DMS jako platforma *low-code* (graficzny konfigurator procesów) zapewnia proste i szybkie dopasowanie działania systemu do każdej firmy, niezależnie od branży i skali działania, a także zastosowanego systemu ERP –współpraca z systemami Comarch, a także integracja z innymi systemami w wariacie *standalone*.

Comarch e-Sprawozdania – program do tworzenia elektronicznych sprawozdań finansowych w formacie XML, zgodnych z Ustawą o Rachunkowości, wyróżniający się bogatą funkcjonalnością (np. możliwością podpisu elektronicznego w aplikacji), łatwością obsługi i możliwością integracji z systemami ERP. Aplikacja generuje struktury sprawozdań finansowych zgodne ze schematami publikowanymi przez Ministerstwo Finansów.

Comarch ESEF – aplikacja umożliwiająca generowanie rocznych raportów finansowych w Jednolitym Europejskim Formacie Raportowania (ang. *European Single Electronic Format* – ESEF), który definiuje postać, w jakiej są tworzone sprawozdania i raporty roczne spółek notowanych na rynkach regulowanych UE. Aplikacja jest dostępna zarówno w wersji stacjonarnej (instalowanej na komputerze/serwerze), jak i w wersji chmurowej dostępnej z poziomu przeglądarki internetowej.

Comarch KSeF - aplikacja ta jest odpowiedzią na zmiany w przepisach w Polsce związane z wymianą faktur w formacie XML poprzez Krajowy System e-Faktur. Narzędzie Comarch KSeF jest wbudowane w rozwiązania Comarch ERP i umożliwia sprawną wymianę danych z Krajowym Systemem e-Faktur.

Comarch PPK – rozwiązanie to przeznaczone jest do obsługi Pracowniczych Planów Kapitałowych w firmie oraz za pośrednictwem biura rachunkowego. Jest ściśle zintegrowane z modułami kadrowo-płacowymi Comarch ERP HR. Może również działać samodzielnie, będąc tym samym wsparciem w zakresie PPK dla systemów kadrowo-płacowych innych producentów. Kluczowymi funkcjonalnościami aplikacji jest możliwość ewidencjonowania danych uczestników PPK, comiesięcznego naliczania i ewidencjonowania składek oraz przesyłania danych do wybranej instytucji finansowej.

Comarch Shipping - usługa, która automatyzuje współpracę z systemami kurierów i przewoźników. Umożliwia generowanie listów przewozowych i błyskawiczne nadawanie przesyłek oraz drukowanie etykiet wprost z systemów Comarch ERP/ WMS. Dwustronna komunikacja gwarantuje, że w aplikacji na bieżąco można śledzić ich statusy. Zintegrowana ze wszystkimi najpopularniejszymi operatorami logistycznymi działającymi na rynku polskim, systematycznie poszerzany jest zakres współpracy z kolejnymi przewoźnikami.

Comarch IoT MES (Manufacturing Execution System) - system zaawansowanego zarządzania produkcją, czyli oprogramowanie używane do wspomagania i monitorowania procesów produkcyjnych. Kluczowe dane produkcyjne zbierane są w czasie rzeczywistym, bezpośrednio z maszyn i stanowisk produkcyjnych. Następnie są analizowane i wyświetlane w czytelny dla użytkownika sposób. Wszystkie informacje, w tym wskaźniki OEE czy inne KPI mogą być prezentowane na ekranie operatora, zbiorczych ekranach Andon lub przekazywane do [systemów klasy ERP](#) oraz BI. Dzięki systemowi Comarch IoT MES kierownicy i dyrektorzy mogą na bieżąco monitorować produkcję oraz podejmować decyzje operacyjne i biznesowe na podstawie generowanych raportów efektywności produkcji, co przekłada się na jej optymalizację i ogólny wzrost wydajności.

Comarch AG dostarcza systemy ERP oraz finansowo-księgowo dla małych i średnich przedsiębiorstw w rejonie DACH:

Comarch Financials Enterprise (CFE) – nowoczesny system finansowy i księgowy, opracowany jako uzupełnienie dla Comarch ERP Enterprise, umożliwiający kompleksowe zarządzanie finansami przedsiębiorstwa. System jest dostępny międzynarodowo, również w modelu usługowym (SaaS), gwarantując dostosowanie do przepisów danego kraju.

Comarch ERP Suite – klasyczny system ERP, oferujący sprawdzone i branżowe rozwiązania funkcjonalne dla szerokiego zakresu użytkowników.

Comarch Financials Suite – potężny, certyfikowany system finansowy i księgowy, z modułami kontrolingu i elektronicznego archiwizowania dokumentów, umożliwiający pracę w środowisku międzynarodowym, biorąc pod uwagę również różne standardy rachunkowości (US GAAP, IFRS).

Comarch Financials Schilling – klasyczny system finansowy i księgowy.

Comarch Financials DKS – system finansowy i księgowy opracowany dla klientów na rynku austriackim, wyposażony również w moduł kontroli i funkcje z obszaru HR.

Comarch eBilanz – aplikacja do elektronicznego składania sprawozdań finansowych do organów państwowych w Niemczech, współpracująca z różnymi systemami finansowymi i księgowymi.

Comarch eRechnung – aplikacja do elektronicznego fakturowania w Niemczech zgodnie z przepisami prawnymi, współpracująca z niemieckimi systemami finansowymi i księgowymi Comarch.

3.4. Sektor Administracji Publicznej

Comarch specjalizuje się w projektowaniu, wdrażaniu oraz integracji nowoczesnych systemów informatycznych dla administracji publicznej, firm oraz instytucji sektora publicznego. Firma posiada doświadczenie w tworzeniu kompleksowych rozwiązań „pod klucz” oraz w rozbudowie infrastruktury sprzętowo-sieciowej. Comarch stworzył szereg rozwiązań typu *e-government*, spełniających potrzeby jednostek sektora publicznego. Rozwiązania oparte są o międzynarodowe standardy. Do najważniejszych rozwiązań wdrażanych w sektorze administracji publicznej należą:

Comarch ERP Egeria to nowoczesny system klasy ERP, zaprojektowany w architekturze mikrousługowej. System posiada nowy, intuicyjny, mobilny i responsywny interfejs użytkownika dostępny z poziomu najpopularniejszych przeglądarek WWW, zgodny z WCAG. System jest w pełni dostosowany funkcjonalnie do polskiego prawa, wspiera obsługę procesów finansowo-księgowych, rozrachunków z kontrahentami i pozwala sprawnie zarządzać organizacją, a obszar kadrowo-płacowy pozwala na kompleksową obsługę pracownika począwszy od jego zatrudnienia, poprzez ewidencję umów, rejestrację czasu prac i rozwój zawodowy. System posiada również funkcjonalność obsługującą obszary logistyki (zakupy, sprzedaż, zamówienia publiczne), controlling wraz z planowaniem i budżetowaniem, zarządzanie majątkiem i projektami. Umożliwia integrację z rejestrami publicznymi i systemami dziedzicznymi. Funkcjonalność systemu zapewnia bogate możliwości raportowania i analiz wykorzystujących funkcjonalność *business intelligence*.

System jest kierowany przede wszystkim do następujących grup podmiotów z sektora publicznego: administracja samorządowa, administracja centralna, uczelnie wyższe, ochrona zdrowia, przedsiębiorstwa użyteczności publicznej, a także do polskich klientów z pozostałych sektorów takich jak finanse i ubezpieczenia, czy telekomunikacja. Zapewnia wsparcie dla funkcjonalności branżowych używanych w tych podmiotach. System zapewnia bezpieczeństwo danych, szybki dostęp do informacji, przejrzystość i integrację procesów, umożliwia użytkownikom uzyskanie wysokiej wydajności i skalowalności przy relatywnie niskim koszcie instalacji i utrzymania w chmurze. Cechuje go duża konfigurowalność i elastyczność, co pozwala na dostosowanie systemu do indywidualnych potrzeb każdego Klienta. Ułatwia i automatyzuje codzienne ewidencjonowanie danych oraz podejmowanie właściwych decyzji zarządczych.

Comarch Portal Pracowniczy to aplikacja rozbudowująca system ERP Egeria w obszarze HR. Głównym zadaniem systemu jest usprawnienie czynności związanych z zarządzaniem procesami HR w organizacji. Ma on szczególne znaczenie w organizacjach o rozproszonej strukturze, gdyż pozwala na standaryzację i automatyzację procesów. System jest dedykowany dla każdej organizacji i jej pracowników niezależnie od stanowiska w strukturze. Rozwiązanie dostarcza pracownikom narzędzia, dzięki którym sami mogą załatwić swoje sprawy administracyjne bez osobistego kontaktu z działem HR. Pracownicy firmy mogą szybko wypełnić wnioski o urlop, rozliczyć delegację, uzyskać dostęp do danych osobowych i o zatrudnieniu oraz innych ważnych dokumentów np.: PIT czy pasek płacowy.

Portal Pracowniczy jest rozwiązaniem nowoczesnym technologicznie, o wielowarstwowej architekturze, skonteneryzowanym spełniającym najnowsze trendy w zakresie interfejsu użytkownika, w tym zgodnym z WCAG. Responsywny interfejs Portalu Pracowniczego umożliwia użytkownikom dostęp do systemu przez

przeglądarkę internetową, zarówno na komputerze jak i w telefonie, co znacznie wspiera pracę w formie zdalnej lub w elastycznym wymiarze godzin.

Comarch EOS jest zintegrowanym systemem informatycznym do Elektronicznej Obsługi Spraw przez Internet za pomocą e-usług. EOS jako platforma stanowi system złożony z modułów, które obsługują obszary związane z zarządzaniem sprawami, pracą i dokumentacją w organizacji odwzorowując strukturę organizacyjną i procesy. Do odbiorców systemu należą mieszkańcy, urzędy i inne organizacje, które poszukują rozwiązania do automatyzacji i porządkowania obiegu informacji w firmie. Comarch EOS składa się z następujących modułów:

- **eUrząd** - narzędzie i zestaw usług do realizacji zobowiązań ustawowych drogą elektroniczną. W systemie realizowane są procedury administracyjne i procesy za pomocą e-usług - począwszy od wszczęcia postępowania, przez kontakt z urzędnikiem, kończąc na wydaniu decyzji administracyjnej w postaci elektronicznej. System wspomaga czynności związane ze składaniem wniosków, odbiorem dokumentów, regulowaniem płatności oraz sprawdzaniem informacji o sprawach.
- **EZD (Kancelaria)** - obsługa pism i czynności kancelaryjnych związanych z przetwarzaniem korespondencji, w szczególności: przekazywanie pism, prowadzenie rejestrów, numeracja i klasyfikacja dokumentów. Przetwarzane są dokumenty, które wpływają do organizacji z różnych systemów zewnętrznych, takich jak np.: ePUAP, rozwiązań klasy e-Urząd, Platformy Elektronicznego Fakturowania (PeF), poczta elektroniczna (e-mail) oraz rejestrowanych w sposób tradycyjny na sekretariacie i dzienniku podawczym (przesyłki listowe, pisma papierowe).
- **Moduł BPM (Business Procces Manager** oparty o edytor Low Code) – to moduł obsługujący procesy, w ramach którego możliwe jest definiowanie dedykowanych procesów związanych z działalnością organizacji. System posiada wbudowany graficzny moduł definiowania procesów w notacji BPMN pozwalając na modelowanie przebiegu dokumentów takich jak np. faktura, rozliczanie delegacji, obsługa zapotrzebowań czy też obsługa różnych wniosków.
- **Moduł Archiwum** - obejmuje zarówno procesy związane z przekazywaniem akt z komórek do Archiwum Zakładowego jak i procesy brakowania, ekspertyzy i przekazania akt z Archiwum Zakładowego do Archiwum Państwowego. Moduł wspiera proces wypożyczenia akt z Archiwum Zakładowego oraz wycofania spraw w przypadku konieczności wznowienia sprawy już zarchiwizowanej. Dodatkowo, moduł umożliwia przekazywanie danych ze składów chronologicznych oraz składów informatycznych nośników danych do Archiwum Zakładowego.
- **Moduł REST API** - jest modułem integracyjnym i stanowi rozszerzenie funkcjonalności oprogramowania umożliwiając integrację z innymi systemami dziedzinowymi (których producentem nie jest Comarch) zastanymi u klienta.
- **CRD (Centralne Repozytorium Danych)** - archiwizacja na poziomie centralnym umożliwiająca gromadzenie, przechowywanie i udostępnianie informacji innym systemom w formie usługi. Dokument włączany w obieg jest opisany zestawem metadanych, które mają przede wszystkim ułatwić wyszukiwanie oraz analizę na dużych zbiorach dokumentów. Metadane są pobierane z dokumentów elektronicznych w sposób automatyczny.

Comarch ERGO to system wspierający realizację zadań publicznych związanych z gospodarką przestrzenną. Pozwala na prowadzenie ponad 60 rejestrów i ewidencji w obszarach geodezji i kartografii, gospodarki nieruchomościami, planowania przestrzennego, zarządzania infrastrukturą drogową, budownictwa, ochrony środowiska, ochrony gruntów rolnych i leśnych, ochrony zabytków, portali informacji przestrzennej. Modułowa budowa systemu umożliwia wymianę informacji pomiędzy jednostkami samorządu terytorialnego

a współpracującymi jednostkami, ich wydziałami i pracownikami. Comarch ERGO to kompleksowe rozwiązanie pozwalające uruchomić elektroniczną platformę Centrum Usług Wspólnych Gospodarki Przestrzennej.

Platforma Comarch Security to szereg produktów dedykowanych dla klientów związanych z bezpieczeństwem narodowym i fizycznym oraz obronnością. Rozwiązania oparte na autorskich i innowacyjnych projektach, które zaimplementowane zostały w produkty związane z analitykami wideo, systemami ochrony osobistej i obiektowej, jak również w zaawansowane narzędzia do kontroli przepływu finansów oraz monitoringu sieci teleinformatycznych.

Comarch Video Cut to rozwiązanie do szybkich analiz zabezpieczonych materiałów video prowadzonych post factum. Narzędzie efektywnie skraca czas pracy analityków śledczych czy służb ochrony. Umożliwia detekcję wszystkich obiektów zarejestrowanych na zabezpieczonych materiałach wideo pochodzących z różnych urządzeń, rejestratorów, systemów CCTV i w różnych formatach.

System umożliwia odnalezienie zdarzeń i obiektów oraz szybkie filtrowanie materiału wideo w oparciu o cechy charakterystyczne. Rozwiązanie znajduje zastosowanie w jednostkach specjalnych, służbach ochrony, oraz w obiektach takich jak lotniska, stadiony, dworce, parkingi, sklepy wielkopowierzchniowe czy innych strefach ograniczonego dostępu.

Comarch Smart Parking to rozbudowana platforma do kompleksowego zarządzania polityką parkingową inteligentnego miasta (Smart City). Rozwiązanie umożliwia połączenie wielu systemów sensorycznych bazujących na różnych technologiach, takich jak etykiety RFID, radary, czujniki radiowe, powierzchniowe (np. magnetyczne), kamery z analitykami wideo, dostarczając podstawową informację o zajętości miejsc parkingowych w czasie rzeczywistym. Ponadto oferuje szereg narzędzi konfiguracyjnych i zarządczych usprawniających pracę jednostek miejskich i podległych służb. Comarch w tym rozwiązaniu oferuje własną warstwę sensoryczną opartą o kamery i technologię inteligentnych analiz wideo (IVA), dzięki której możliwa jest nie tylko detekcja wolnych miejsc parkingowych lecz także potencjalnych wykroczeń, wraz z identyfikacją pojazdów - tablic rejestracyjnych (ANPR). Prace rozwojowe w tym obszarze koncentrowały się w obszarze sprzętowym (współpraca z wieloma modelami kamer w tym kamer typu PTZ), jak i funkcjonalnym – powstały nowe moduły jak biling, kontrola, czy związane z płatnościami w oparciu o e-Wallet.

Comarch Monitoring & Automation Platform to narzędzie służące do monitorowania infrastruktury oraz elementów konfiguracji systemów klienta. Podstawowym celem stworzenia Comarch MAP było zapewnienie jednego, spójnego narzędzia do monitorowania rozległej infrastruktury klienta, wraz z możliwością modelowania procesów biznesowych i śledzenia zależności architektonicznych. Proces wykrywania i utrzymywania złożonej infrastruktury jest w pełni zautomatyzowany dzięki wykorzystaniu modułu Discovery, a ujednoczony i spójny interfejs zapewnia wizualizację monitorowanej infrastruktury z zachowaniem logiki biznesowej.

Comarch eNagrywanie to kompleksowe i spójne rozwiązanie łączące w sobie wygodę obsługi klasycznych rejestratorów audio/wideo z systemami nagłośnieniowymi oraz dedykowaną aplikacją służącą do kontroli przeprowadzania procesu rejestracji audio/wideo. System pozwala na rejestrację spotkań, posiedzeń czy wystąpień publicznych wraz z powiązаныmi metadanymi i komentarzami umożliwiającymi sprawne przeszukiwanie nagrania podczas odtwarzania. Dodatkowymi źródłami rejestrowanych danych mogą być zewnętrzne dane multimedialne oraz transmisje zdalne prowadzone poprzez wideoterminale. Comarch eNagrywanie udostępnia (wraz z nagraniem) niezależny od platformy urządzenia odtwarzającego, wielościeżkowy odtwarzacz multimedialny.

Comarch Wideoterminal to rozwiązanie obsługujące popularne standardy połączeń i transmisji audio-wideo. Stanowi doskonale uzupełnienie rozwiązania Comarch eNagrywanie, zapewnia połączenia punkt-punkt, jak

również zestawianie połączeń wielostronnych w oparciu o standardy i infrastrukturę mostków wideokonferencyjnych wiodących dostawców oraz popularnych platform obsługujących technologię Simulcast.

3.5. Sektor Usługi

Comarch projektuje i wdraża nowoczesne rozwiązania informatyczne do obsługi programów lojalnościowych, zarządzania kampaniami marketingowymi, a także motywacją pracowników. W ofercie znajduje się oprogramowanie usprawniające elektroniczną wymianę danych i informacji biznesowych, zarządzanie dokumentami, ich przepływem w firmie oraz zarządzanie procesów sprzedaży za pomocą systemów wsparcia i aplikacji mobilnych. Oprócz tego Comarch zapewnia też kompleksowy zakres usług związanych z obsługą infrastruktury IT przedsiębiorstw. Sektor Usługi realizuje projekty na pięciu kontynentach, w 40 krajach. Wśród klientów znajdują się m.in. Auchan, BP, British Airways, Ford, Globe, Heathrow Airport, KFC, Vietnam Airlines, Valeo, thyssenkrupp, Circle K, Schnellecke, Boost, Schwarz, Heidelberg, Agfa, Hamelin, Monini i BIC.

Zarządzanie lojalnością i rozwiązania marketingowe

Oferta skierowana do średnich i dużych przedsiębiorstw, stanowiąca kompleksowy pakiet rozwiązań IT i usług, który pozwala budować programy lojalnościowe i zarządzać nimi, równocześnie optymalizując procesy marketingowe. To także narzędzia do analizy gromadzonych danych i wykorzystywania ich w celu wzmocnienia pozytywnych relacji pomiędzy klientami, partnerami i marką wspierane przez machine learning i systemy inteligentnych rekomendacji.

Comarch Loyalty Management – system do zarządzania rozbudowanymi programami lojalnościowymi, umożliwiając uruchamianie wielu programów na jednej platformie, zarówno w modelu B2B jak i B2C i obsługę wszystkich procesów związanych z prowadzeniem programu (rejestracja klienta, zarządzanie jego profilem, promocje oparte na różnorodnych warunkach, komunikacja z uczestnikami, nagradzanie). Produkt kierowany jest do wszystkich sektorów, ze szczególnym wskazaniem na te działające w branży turystycznej, finansowej i telekomunikacyjnej.

Comarch Marketing Automation - to rozwiązanie umożliwiające projektowanie wielokanałowej i personalizowanej ścieżki komunikacji z klientem. System automatyzuje proces planowania kampanii, zapewnia intuicyjne narzędzie do segmentacji i tworzenia wiadomości. Rozwiązanie pomaga w optymalizacji częstotliwości kontaktu z klientami przy wsparciu silnika inteligentnych rekomendacji. System może być zaimplementowany jako niezależne narzędzie lub zintegrowana część ekosystemu lojalnościowego.

Loyalty Consulting and Professional Services – profesjonalne usługi wsparcia na każdym etapie rozwoju i zarządzania programem lojalnościowym. Comarch pomaga budować programy nakierowane na wyznaczone cele takie jak zwiększanie zysków czy wzmocnienie przewagi konkurencyjnej. W ramach usług możliwe jest m.in. zaprojektowanie programu lojalnościowego, wsparcie w procesach organizacji i bieżącego zarządzania aplikacjami i akcjami promocyjnymi a także wsparcie *data scientists* w zakresie gromadzenia danych klientów i ich wykorzystania w celu optymalizacji procesów.

Wymiana danych i zarządzanie dokumentami

W ramach swojej oferty Comarch umożliwia efektywne zarządzanie dokumentami i automatyzację procesów sprzedażowych i biznesowych zachodzących w łańcuchu dostaw. Kompleksowe podejście do komunikacji z partnerami z całego świata, obejmujące elektroniczną wymianę danych produktowych, handlowych, logistycznych i finansowych, pozwala osiągnąć firmom wymierne korzyści: szybszy dostęp do informacji oraz zdecydowaną redukcję kosztów.

W ramach wymiany danych i zarządzania dokumentami oferowane są następujące rozwiązania:

Comarch EDI (Electronic Data Interchange) – oparta na technologii *cloud* platforma B2B2G, która umożliwia automatyzację procesów biznesowych, poprzez szybką i bezpieczną wymianę danych, łącząc partnerów w ramach łańcucha dostaw na całym świecie, niezależnie od sektora działalności. W przystępny, nowoczesny i kompleksowy sposób umożliwia komunikację biznesową, pozwala na pełne zarządzanie procesem *supply chain*, zakupu i sprzedaży, zwiększając efektywność współpracy poprzez synchronizację danych z partnerami, zarządzanie przepływem dokumentów i pełne kontrolowanie go. Oferuje szereg rozwiązań dla każdego, od obsługi automatycznych procesów transmisji dokumentów i pełną integrację, poprzez obsługę rozwiązań *web service* oraz API, oraz portalu WWW niewymagającego żadnej integracji.

Comarch EDI to również katalog danych produktowych w chmurze oparty na standardach GS1. Comarch jako certyfikowany *data pool* umożliwia bezpośrednią wymianę informacji pomiędzy partnerami biznesowymi w sieci GDSN oraz poza nią. Dane mogą być wprowadzane ręcznie lub automatycznie dzięki integracjom z systemami zewnętrznymi klientów. Umożliwia również inicjowanie pozyskiwania produktów do portfolio za pomocą tworzenia zapytań ofertowych, współpracę międzynarodową poprzez narzędzia translacyjne, negocjację cen oraz marży. Tworzone karty produktowe zawierają kompleksowe modele danych, które mogą być modyfikowane ze względu na rynek docelowy, partnera lub kanał sprzedaży (online lub offline), zapewniając koherentność informacji udostępnionych w organizacji oraz na zewnątrz.

Comarch e-Invoicing – Platforma Comarch e-Invoicing usprawnia i automatyzuje wszystkie procesy fakturowania AP/AR, umożliwiając bezpieczną i wysoce wydajną wymianę dokumentów z partnerami biznesowymi i klientami. Rozwiązanie jest zgodne z najnowszymi regulacjami prawnymi i nowoczesnymi standardami przesyłania danych i realizuje automatyczną walidację i konwersję każdej wysłanej lub otrzymanej faktury - niezależnie od wielkości i dojrzałości technicznej firmy. Zapewniając integralność treści i możliwość odczytu faktury oraz gwarantując autentyczność pochodzenia Comarch e-Invoicing stanowi odpowiednie wsparcie dla regulacji prawnych e-Fakturowania w kilkudziesięciu krajach na całym świecie. Naszym celem jest zarządzanie i archiwizacja wszystkich faktur - zarówno wysłanych, jak i otrzymanych - przez wymagany prawem okres przechowywania. To wciąż aktualizowane rozwiązanie, zaprojektowane z myślą o łatwej nawigacji po wszystkich codziennych operacjach fakturowania w wielu różnych krajach, jest zawsze gotowe do użycia, nawet w przypadku zmian w prawie.

Comarch Online Distribution – nowoczesna platforma do raportowania i komunikacji wykorzystywana przez producentów w celu usprawnienia współpracy z siecią partnerów handlowych (dystrybutorów, hurtowni). Automatycznie tworzy szczegółowe raporty dotyczące stanów magazynowych i odsprzedaży, wykorzystując dane zbierane na bieżąco z systemów partnerów handlowych.

Comarch ICT

Rozwiązania Comarch ICT pozwalają usprawnić zarządzanie infrastrukturą IT przedsiębiorstwa w obszarze telekomunikacji, outsourcingu, a przede wszystkim infrastruktury serwerowej.

Wysokiej jakości usługi bazują na wykwalifikowanej kadrze własnej, pracującej zgodnie zarówno ze standardami branżowymi, jak również najlepszymi praktykami IT. Rozwiązania dostarczane są w oparciu o własną infrastrukturę Data Center lub środowiska w chmurach zewnętrznych i partnerstwa technologiczne z liderami rynku IT.

Produkty Comarch ICT projektowane są tak, aby najnowsze technologie służyły rozwojowi biznesu. W dobie gwałtownych zmian wymagań rynku i klientów doświadczony partner technologiczny, który dopasuje strategię i dostarczy odpowiednie usługi w zakresie infrastruktury IT, outsourcingu, data center i bezpieczeństwa jest koniecznością oraz gwarancją bezpieczeństwa.

Comarch Cloud (dawniej „Comarch Cloud Infraspacę”) to ujednolicona i elastyczna infrastruktura chmurowa o najwyższych standardach bezpieczeństwa. Platforma zawiera szeroką gamę narzędzi wspierających aplikacje zbudowane w oparciu o mikrousługi. Rozwiązanie w chmurze dostarczane przez Comarch zostało stworzone, aby pomóc rozwiązać problemy związane z brakiem (lub nadmiarem) mocy obliczeniowej, umożliwiając dostosowanie wydajności do rzeczywistego zapotrzebowania na zasoby IT. Comarch Cloud pozwala użytkownikom czerpać ze wszystkich korzyści chmury, takich jak: niższe koszty IT, większa wydajność i elastyczność firmy oraz pełna kontrola nad posiadanymi zasobami. Wszystko to w bezpiecznym środowisku IT zlokalizowanym w Comarch Data Center. Naszym klientom oferujemy szerokie portfolio usług IaaS oraz PaaS (takich jak maszyny wirtualne, bazy danych, monitoring lub Kubernetes) w modelu usługowym.

Comarch Data Centers to zaawansowane technologiczne centra o wysokiej dostępności oraz architekturze TIER III i TIER IV. Stanowią alternatywę wobec rozbudowy własnych zasobów infrastruktury IT u klientów. Comarch S.A. posiada 17 ośrodków Data Center na całym świecie.

- **Hosting Managed Services** – przekształca zarządzanie centrami danych i działami IT, zapewniając potrzebną elastyczność oraz maksymalizując wydajność oraz dostępność aplikacji. Gwarantujemy odpowiednich specjalistów, procesy, bezpieczeństwo i technologię w lokalnej chmurze i sieciach w celu optymalizacji usług centrum danych.
- **Kolokacja** – umożliwia efektywne rozmieszczenie serwerów, pamięci masowych i innych urządzeń sprzętowych w międzynarodowych centrach danych z zachowaniem bezpieczeństwa, niezawodności i skalowalności, minimalizując tym samym bieżące inwestycje w infrastrukturę IT. Usługa obejmuje także dostęp do zaawansowanej infrastruktury sieciowej i telekomunikacyjnej, zapewniając wsparcie 24/7/365, zaawansowane systemy chłodzenia, niezawodną infrastrukturę zasilania oraz wielopoziomowe systemy bezpieczeństwa.
- **Disaster Recovery Center** – Comarch zapewnia kompleksową ochronę przed negatywnymi skutkami awarii infrastruktury IT. Usługi te obejmują dbanie o ciągłość działania biznesu, minimalizację wpływu awarii oraz dostęp do specjalistycznej wiedzy. Centrum oferuje zaawansowaną infrastrukturę i wsparcie, umożliwiając bezproblemowe przełączanie między centrami w przypadku awarii.
- **Comarch Multicloud Management** – usługa zarządzania platformami chmurowymi od zewnętrznych dostawców (takich jak np. Azure, AWS, OCI). Dzięki ciągłym szkoleniom inżynierów z Comarch ICT nasi klienci nie muszą martwić się o konieczność stałej aktualizacji wiedzy na temat poszczególnych usług chmurowych różnych dostawców oraz potencjalne problemy wywołane przez migrację do chmury (jak na przykład nieumiejętność optymalizacji zasobów i koszty wyższe niż przewidziane).
- **Hybrid Comarch Cloud** – to rozwiązanie łączące środowisko chmury prywatnej z publiczną, oferujące firmom elastyczność w zarządzaniu danymi i aplikacjami. Pozwala na optymalne wykorzystanie zasobów w zależności od potrzeb biznesowych, zapewniając jednocześnie bezpieczeństwo krytycznych danych.
- **Comarch Private Cloud** – elastyczne rozwiązanie chmurowe, zaprojektowane z myślą o firmach wymagających własnej infrastruktury IT. Oferuje pełną kontrolę nad zasobami, wysoki poziom bezpieczeństwa oraz możliwość szybkiego skalowania w zależności od potrzeb biznesowych. Idealne dla organizacji poszukujących indywidualnych rozwiązań chmurowych.
- **Comarch Public Cloud** – umożliwia dostęp do wydajnych frameworków wspierających powszechne procesy bez konieczności zajmowania się zarządzaniem chmurą publiczną. To rozwiązanie zapewnia

użytkownikom łatwość dostępu do zaawansowanych narzędzi i technologii bez obciążenia związanego z ich nadzorowaniem.

- **Comarch PowerHosting** – w pełni zarządzane usługi dla platformy IBM Power. Kompleksowa usługa w zakresie dostarczania i utrzymywania platformy IBM Power realizowana jest w trzech modelach – zwirtualizowanej chmury, hostingu sprzętu klienta w Comarch Data Center oraz zdalnych usług zaimplementowanych na istniejącym sprzęcie klienta w jego siedzibie.
- **Comarch Mainframe Services** – dostarcza w pełni zarządzane wsparcie i usługi dla systemów klasy Mainframe. Zawiera asystę technologiczną i biznesową w procesie instalacji, konfiguracji i utrzymania produktów Db2. Dodatkowo w Comarch zapewniamy usługi doradztwa w zakresie zarządzania pojemnością, śledzenia postępów oraz migracji do wyższych wersji oprogramowania do przetwarzania danych.

Comarch IT Services – W związku z dynamicznymi zmianami na rynku infrastruktury IT kluczowe znaczenie dla rozwoju biznesu ma dziś doświadczony partner technologiczny. Środowisko IT firmy w rękach inżynierów i analityków Comarch to gwarancja ciągłości działania usług oraz wymaganej dostępności systemów.

Cyfrowa (r)ewolucja wciąż trwa. Jako firma z 30-letnim doświadczeniem dostarczamy szeroki zakres usług informatycznych zaprojektowanych z myślą o potrzebach naszych klientów – po to, aby zapewnić im odpowiednie wsparcie techniczne i biznesowe.

- **ICT services (IT Department as a Service)** – zestaw usług mających na celu zoptymalizowanie kosztów związanych z obsługą obszaru IT. Oferujemy kompleksowy outsourcing IT lub wybrane jego elementy: pełne wsparcie użytkownika końcowego (Service Desk i opieka stanowiskowa), administrację sieciami LAN/WAN, infrastrukturą serwerową i infrastrukturą bezpieczeństwa, a także zarządzanie procesami IT zgodnie z dobrymi praktykami i najnowszymi zaleceniami (np. ITIL) oraz uzgodnionymi parametrami SLA. W ramach ICT services Comarch świadczy usługi związane z zaawansowanymi systemami serwerowymi, macierzowymi i bazodanowymi zarówno zdalnie, jak i bezpośrednio w lokalizacjach klienta.
- **Network and Security Operations Center** – rozwiązanie stanowiące pojedynczy punkt kontaktu z klientem, zapewniające kompleksowe wsparcie techniczne w zakresie monitoringu infrastruktury IT oraz aplikacji biznesowych dla wszelkiego typu przedsiębiorstw i instytucji. Oferuje klientom bieżącą wiedzę na temat dostępności i wydajności poszczególnych elementów ich infrastruktury IT. Proaktywne monitorowanie środowisk pomaga wykryć zakłócenia, zanim wpłyną one na działalność klienta.
- **Comarch Network Managed Services** – rozwiązania przeznaczone do tworzenia i utrzymania sieci transmisji danych (w tym WAN/LAN/WLAN/VPN). CNMS to kompleksowy produkt w zakresie budowy lub modernizacji istniejących sieci transmisji, zarządzania i administrowania tymi sieciami, a także ich bezpieczeństwem.
- **Comarch Service Desk** – dostępny 24/7 wielokanałowy i wielojęzyczny pojedynczy punkt kontaktu z zespołem specjalistów IT z Comarch. Zapewnia pełne wsparcie dla użytkowników końcowych: odpowiada za obsługę zgłoszeń (w formie ustalonej z klientem – chat, system ticketowy, telefon), raportowanie (zgodnie z umową o gwarantowanym poziomie świadczenia usług) oraz rozwiązywanie problemów związanych z infrastrukturą IT odbiorcy. Nasze zespoły Service Desk organizujemy według najlepszych praktyk ITIL.
- **Comarch IBM Power Services** – specjalistyczne usługi wsparcia dla systemów IBM Power, zapewniające optymalizację, zarządzanie i wsparcie techniczne. Dzięki nim firmy mogą efektywniej

wykorzystywać swoje systemy IBM Power oraz uzyskać wyższą wydajność i niezawodność krytycznych aplikacji biznesowych.

3.6. Sektor e-Zdrowie

Sektor e-Zdrowie dostarcza rozbudowany ekosystem rozwiązań dla branży medycznej, który składa się z EHR Cloud, Hospital Cloud, Telemedicine Cloud oraz Medical AI Cloud. Oferuje m.in. aplikacje mobilne dla pacjentów, systemy informatyczne dla szpitali i oprogramowanie do zarządzania dokumentacją medyczną na poziomie placówek medycznych, miast oraz regionów. Jest także dostawcą innowacyjnych technologii z zakresu zdalnej opieki medycznej, opartych na własnym oprogramowaniu, urządzeniach i infrastrukturze medycznej. Integracja produktów pomaga zapewnić skoordynowaną opiekę zdrowotną, wspierając pacjentów, opiekunów i personel medyczny.

Comarch S.A. posiada wdrożony i certyfikowany system zarządzania jakością wyrobów medycznych ISO 13485. Platforma Comarch e-Care 2.0, aplikacja Comarch Holter, rozwiązanie Comarch HomeHealth 2.0 oraz urządzenia Comarch CardioNow Lite i Comarch Sleep Polygraph są wyrobami medycznymi certyfikowanymi na zgodność z Rozporządzeniem UE 2017/745 (MDR).

Comarch Hospital Cloud to zestaw rozwiązań do kompleksowego zarządzania placówkami medycznymi, bez względu na specjalizację i rozmiar – od małych gabinetów, po wielooddziałowe kompleksy szpitalne. Interoperacyjne, zintegrowane systemy informatyczne dostosowane są do każdego etapu obsługi pacjentów. Są to narzędzia intuicyjne, które koordynują działania personelu, zwiększając ergonomię pracy. Zostały zaprojektowane z myślą o wszystkich pracownikach placówek medycznych, z uwzględnieniem ich funkcji w organizacji, posiadanej roli oraz uprawnień. Wszystkie dane przechowywane są w bezpiecznej chmurze Comarch, dzięki czemu nie występuje ryzyko ich utraty lub nieautoryzowanego dostępu. W ramach Comarch Hospital Cloud oferujemy: Comarch medNote, Comarch Optimed NXT, Comarch Optimed NXT Cloud, Comarch EDM oraz Comarch Concierge.

Comarch medNote to nowoczesna aplikacja do zarządzania gabinetem lekarskim. Porządkuje dokumentację medyczną, dostarcza niezbędnych informacji dotyczących pacjenta i minimalizuje czas potrzebny na formalności. System pozwala m.in. na łatwe wystawianie e-Recept, e-Skierowań i innych dokumentów medycznych.

Comarch Optimed NXT to zaawansowany system informatyczny do zarządzania placówką medyczną, pozwalający na organizację opieki zdrowotnej w czasie pobytu pacjenta w poszczególnych oddziałach i poradniach placówki – od momentu rejestracji aż po wypis. Posiada 6 modułów podstawowych i ponad 50 modułów specjalistycznych. System może być obsługiwany na tabletach, co pozwala lekarzom uzyskać dostęp do informacji na temat pacjenta bezpośrednio przy jego łóżku. Comarch Optimed NXT jest dedykowany wszystkim placówkom medycznym, niezależnie od posiadanej struktury i rodzaju świadczonych usług. Wspiera m.in. prowadzenie elektronicznej dokumentacji medycznej, obsługę wizyt pacjentów, wystawianie e-Recept i e-Skierowań, rozliczenia z NFZ. Stanowi także funkcjonalne narzędzie zarządcze dla menedżerów placówki.

Comarch Optimed NXT Cloud jest chmurowym systemem klasy HIS, dedykowanym przychodniom i gabinetom lekarskim. Lokalizacja danych w chmurze zapewnia szybki i wygodny dostęp do wszelkich informacji o pacjentach czy zasobach placówki oraz optymalizuje czas wdrożenia systemu. W zakres abonamentu wchodzi pełen pakiet systemu, pozwalający na obsługę pacjenta i jego elektronicznej dokumentacji medycznej, zawierający moduły: Rejestracja, Gabinet, EDM, Administracja, Rozliczenia, wystawianie e-Recept i e-Skierowań itp.

Comarch EDM (Elektroniczna Dokumentacja Medyczna) to system informatyczny służący do zarządzania e-dokumentacją we wszystkich rodzajach podmiotów medycznych oraz na szczeblu regionalnym. Centralny dostęp do dokumentów pochodzących z różnych systemów umożliwia sprawne gromadzenie i przetwarzanie danych medycznych. Rozwiązanie pozwala na wymianę informacji między placówkami, co przyspiesza proces stawiania diagnozy oraz pozwala uniknąć nadmiarowych badań.

Comarch Concierge to wielokanałowa platforma komunikacyjna dla pacjentów, zapewniająca ciągłość opieki medycznej. Rozwiązanie ułatwia wymianę informacji pomiędzy placówką medyczną, lekarzem i pacjentem. Pozwala pacjentowi na zdalne zapisywanie się na wizyty do specjalisty, zamawianie e-Recept, dostęp do wyników badań, a nawet konsultacje z lekarzem bez wychodzenia z domu.

Comarch Telemedicine Cloud to otwarta platforma chmurowa, wspomagająca zdalne monitorowanie pacjentów. Informacje z systemów, aplikacji i urządzeń pomiarowych trafiają do platformy Comarch e-Care 2.0, gdzie są analizowane i dostępne dla personelu medycznego. Dzięki temu proces diagnostyki, leczenia i profilaktyki jest zoptymalizowany i skoordynowany, a część usług zostaje przeniesiona poza placówki medyczne.

Realizacja usług Zdalnej Opieki Medycznej możliwa jest dzięki chmurowej platformie Comarch e-Care 2.0, pozwalającej na monitoring stanu zdrowia pacjentów. Platforma e-Care 2.0 odbiera i przetwarza dane medyczne pochodzące z systemów, aplikacji i urządzeń pomiarowych. Sztuczna inteligencja (AI) wykorzystywana jest do szybkiej analizy dużej ilości tych informacji, a także wskazania korelacji oraz nieprawidłowości. AI w połączeniu z wypracowanymi procedurami postępowania wspierają personel medyczny w zapewnieniu skutecznej opieki. Platforma Comarch e-Care 2.0 jest rozwiązaniem elastycznym i skalowalnym, pozwalającym na modyfikację istniejących elementów oraz dodanie nowych urządzeń, procedur oraz schematów.

Comarch Punkt Diagnostyczny to rozwiązanie składające się z aplikacji mobilnej skomunikowanej z zewnętrznymi urządzeniami pomiarowymi (m.in. takimi jak: ciśnieniomierz, rejestrator event EKG, termometr, waga, pulsoksymetr). Pacjenci za pomocą urządzeń medycznych mogą samodzielnie, bądź z pomocą personelu medycznego, wykonać badania przed wizytą w gabinecie lekarskim czy zabiegami. Aplikacja Punktu Diagnostycznego gromadzi i przesyła zebrane wyniki w zależności od modelu działania - na platformę telemedyczną Comarch e-Care 2.0 lub do systemu HIS – Optimed NXT, gdzie dane zapisywane są na karcie pacjenta. Punkty Diagnostyczne mogą być także dostępne dla pacjentów poza placówkami medycznymi np. w galeriach handlowych, czy na lotniskach. Pacjent dzięki intuicyjnej aplikacji może samodzielnie przejść przez proces badań i otrzymać raport z wygenerowanymi wynikami na maila. Punkty Diagnostyczne dostępne są także w formie mobilnej walizki, ułatwiającej transport aparatury medycznej i kontrolę stanu zdrowia w dowolnym miejscu (np. na obszar objętych kryzysem lub o ograniczonej dostępności do opieki medycznej).

Comarch CardioNow Lite, wraz z oprogramowaniem towarzyszącym, to kompleksowe rozwiązanie umożliwiające realizację usługi Holter lub Tele Holter EKG w placówce medycznej. Badanie w trybie Holter i Tele Holter umożliwia zapis całości sygnału EKG na karcie pamięci urządzenia. Dodatkowo w trybie Tele Holter sygnał wysyłany jest w kilkuminutowych pakietach poprzez sieć komórkową do placówki medycznej świadczącej usługę zdalnej opieki medycznej nad Pacjentem. W czasie badania pacjent ma możliwość oznaczania złego samopoczucia (np. stres, emocje) – personel medyczny widzi znaczniki w trakcie analizy sygnału. Na zakończenie pacjent otrzymuje raport z wynikami analizy.

Comarch CardioVest to rozwiązanie służące do badań profilaktycznych, diagnostyki i monitoringu pacjentów kardiologicznych. Specjalne elektrody, wykorzystane w naszym produkcie, zapewniają bezpieczne, wiarygodne i komfortowe długoterminowe badanie EKG. Zapis EKG przesyłany jest do platformy CMAP, gdzie algorytmy

sztucznej inteligencji oznaczają nieprawidłowości, co znacznie skraca i ułatwia interpretację badania. Bezprzewodowy przesył danych umożliwia analizę EKG po każdych 24 godzinach badania. Zestaw składa się m.in. z 2 niezależnych rejestratorów, zamienianych co 24 godziny. Gdy jeden rejestrator jest w użytku, drugi wysyła zapis zakończonego fragmentu badania. Dzięki temu lekarz może wcześniej zareagować na wykryte zaburzenia rytmu serca, zwłaszcza w przypadku poważnych nieprawidłowości.

Comarch Sleep Polygraph to nowoczesne rozwiązanie w zakresie diagnostyki bezdechu sennego. Urządzenie pozwala na m.in. na diagnostykę Pacjenta w warunkach domowych, we własnym łóżku. Rejestrator zbiera dane z kaniuli nosowej, pasa rezystencyjnego oraz akcelerometru, a następnie, po zakończeniu badania i odłożeniu go do stacji dokującej, przy wykorzystaniu technologii GSM i 4G sygnał jest przekazywany do platformy telemedycznej e-Care 2.0. Platforma e-Care 2.0 pozwala otworzyć badanie z wykorzystaniem przeglądarki Sleep Viewer, współpracującej bezpośrednio z platformą CMAP.

Comarch HomeHealth 2.0 to aplikacja mobilna zintegrowana z zewnętrznymi urządzeniami pomiarowymi (np. rejestrator event EKG, pulsoksymetr, ciśnieniomierz, glukometr, waga/analizator składu ciała, spirometr, termometr). Rozwiązanie służy do zdalnej opieki medycznej nad pacjentami chorymi przewlekle lub po hospitalizacji, którzy muszą regularnie wykonywać badania i być pod stałą kontrolą medyczną, ale ich stan zdrowia nie jest ciężki i nie wymagają opieki szpitalnej. Aplikacja wspiera także w profilaktyce i umożliwia regularny monitoring stanu zdrowia. Pacjenci korzystający z aplikacji posiadają ustalony harmonogram, dzięki czemu otrzymują przypomnienia o konieczności zażycia leków, wykonania badania, czy wypełnieniu dedykowanej ankiety. Aplikacja komunikuje się z platformą telemedyczną Comarch e-Care 2.0 zapewniając dostęp personelu medycznego do aktualnych informacji na temat stanu zdrowia pacjenta, wczesne wykrywanie nieprawidłowości i możliwość kontaktu z pacjentem.

Comarch Opaska Życia to cyfrowy zestaw opiekuna osoby starszej, który jest zawsze pod ręką. Usługa zdalnego opiekuna seniora składa się z mobilnej aplikacji, która w połączeniu ze zintegrowanym urządzeniem Comarch Opaska Życia oferuje nowoczesne rozwiązanie przeznaczone dla osób starszych i przewlekle chorych, osób, które chcą zwiększyć swoją niezależność, rodziców dzieci i opiekunów osób chorych, którzy dzięki niej w wygodny sposób mogą monitorować lokalizację i bezpieczeństwo swoich bliskich 24/7/365.

Centrum Zdalnej Opieki Medycznej

Comarch posiada własne centrum R&D, w którym projektowane, testowane i wytwarzane są autorskie urządzenia medyczne, współpracujące z platformą e-Care 2.0. Wśród nich znajdują się m.in. telemedyczne rozwiązania do diagnostyki kardiologicznej (Comarch CardioVest), jak i diagnostyki bezdechu sennego (Comarch Sleep Polygraph). Nieustannie trwają prace nad rozwojem kolejnych rozwiązań telemedycznych.

Kluczowym elementem systemów telemedycznych jest Centrum Zdalnej Opieki Medycznej, gdzie personel medyczny całodobowo monitoruje funkcje życiowe pacjentów:

- Skupia wykwalifikowany personel medyczny: ratowników medycznych, położne, lekarzy różnych specjalizacji, dietetyków i rehabilitantów,
- Monitoruje funkcje życiowe pacjentów całodobowo, również w dni świąteczne,
- Interweniuje w przypadkach wykrytych automatycznie anomalii sparametryzowanych indywidualnie dla każdego pacjenta (przekroczone normy i wartości alarmowe), jak również na każde wezwanie pacjenta,
- Wykorzystuje medyczne schematy postępowania, dzięki którym możliwa jest szybsza i bardziej celowa interwencja.

3.7. Pozostałe produkty i usługi

Comarch IoT Plant – hala produkcyjna, która oferuje wysokiej jakości usługi w zakresie szybkiego prototypowania i montażu urządzeń elektronicznych (EMS). Zapewnia klientom kompleksowe wsparcie na każdym etapie procesu produkcyjnego, od projektowania, przez prototypowanie mechaniczne, po montaż i kontrolę jakości poprodukcyjnej. Innowacyjna linia produkcyjna, która umożliwia produkcję krótkoseryjną prototypów elektroniki użytkowej w bardzo krótkim czasie, ze szczególnym naciskiem na jakość oferowanych produktów i usług. Fabryka IoT Plant powstała w odpowiedzi na własne potrzeby w zakresie montażu elektroniki, czyli usług EMS i działa w ramach Zintegrowanego Systemu Zarządzania Comarch SA.

Comarch Energy Saving Platform – kompleksowe rozwiązanie dedykowane oszczędzaniu energii w podmiotach różnorodnych sektorów, w tym: przedsiębiorstwach produkcyjnych, placówkach medycznych. Comarch Energy Saving Platform to odpowiedź Comarch na ciągle rosnące wydatki na energię na całym świecie. Platforma pozwala bezpiecznie gromadzić dane dotyczące zużycia mediów, takich jak prąd, woda, etc. Dane te są następnie poddawane analizie, a firma zyskuje wiedzę umożliwiającą podjęcie odpowiednich, przemyślanych kroków do optymalizacji zużycia energii.

4. Pozycja Grupy na rynku IT oraz informacja o rynkach zbytu i o źródłach zaopatrzenia

Ze względu na rodzaj oferowanych przez Comarch systemów informatycznych, główną grupę w stanowią średnie i duże przedsiębiorstwa, które na całym świecie są największymi odbiorcami zaawansowanych rozwiązań informatycznych. Większość produktów Comarch jest kierowana do określonej grupy odbiorców, natomiast usługi informatyczne, ze względu na ich uniwersalny charakter, są oferowane do każdej grupy odbiorców. Oferta Comarch przeznaczona jest zarówno dla podmiotów z rynku polskiego jak i klientów zagranicznych. Od wielu lat jednym z głównych celów strategicznych Comarch jest rozwój sprzedaży coraz większej ilości produktów na rynkach zagranicznych, w szczególności w Europie Zachodniej, Azji oraz w Ameryce Północnej. Sprzedaż Grupy Comarch jest mocno zdywersyfikowana i nie występuje uzależnienie od jednego odbiorcy. W 2023 roku sprzedaż do żadnego z kontrahentów nie przekroczyła 10% całkowitej sprzedaży Grupy Comarch.

Ze względu na specyfikę branży, w której działa Comarch, jako główne źródła zaopatrzenia należy uznać międzynarodowe koncerny, będące producentami sprzętu komputerowego, aplikacji bazodanowych oraz narzędzi programistycznych, polskie oddziały i przedstawicielstwa tych koncernów, polskie firmy dystrybucyjne oraz podwykonawców systemów IT. W 2023 roku żaden z kontrahentów nie dostarczył produktów i towarów o wartości przekraczającej 10% przychodów ze sprzedaży Grupy Comarch.

5. Struktura sprzedaży

5.1. Przychody ze sprzedaży - struktura geograficzna

	2023	%	2022	%	2021	%
Kraj (Polska)	878 426	48,4	780 805	42,0	686 900	42,2
Zagranica	937 413	51,6	1 077 910	58,0	940 249	57,8
Razem	1 815 839	100,0	1 858 715	100,0	1 627 149	100,0

W 2023 roku Grupa Comarch odnotowała 878 426 tys. PLN przychodów ze sprzedaży krajowej o 97 621 tys. PLN (tj. o 12,5%) więcej niż w analogicznym okresie roku 2022. Było to spowodowane m.in. wzrostem przychodów ze sprzedaży do klientów z sektora MSP Polska oraz do sektora Medycyna. Sprzedaż krajowa odpowiadała w tym okresie za 48,4% całkowitych przychodów Grupy. Wartość sprzedaży zagranicznej 2023 roku wyniosła 937 413 tys. PLN i była o 140 497 tys. PLN (tj. o 13%) niższa niż w analogicznym okresie roku poprzedniego. Było to związane przede wszystkim z niższą sprzedażą do klientów z sektora telekomunikacyjnego. Sprzedaż zagraniczna stanowiła w 2023 roku 51,6% całkowitych przychodów Grupy Comarch.

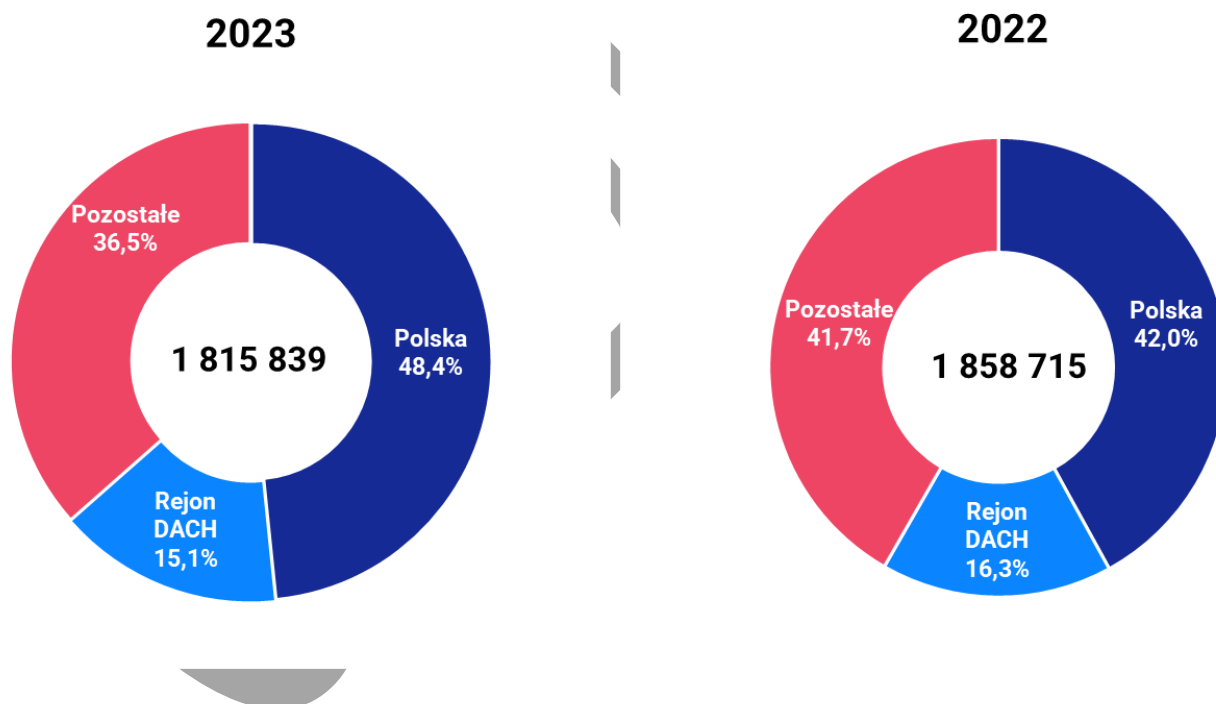

Struktura geograficzna sprzedaży pozostawała stabilna w ciągu roku obrotowego.

5.2. Przychody ze sprzedaży- struktura wg odbiorców

	2023	%	2022	%	2021	%
Telekomunikacja, media, IT	313 866	17,3	446 826	24,0	406 082	25,0
Finanse i bankowość	282 171	15,5	261 826	14,1	226 343	13,9
Handel i usługi	254 750	14,0	256 362	13,8	245 813	15,1
Przemysł i utilities	223 779	12,3	229 941	12,4	181 558	11,2
Sektor publiczny	155 232	8,6	159 979	8,6	133 821	8,2
MSP - Polska	353 380	19,5	294 033	15,8	239 459	14,7
MSP - DACH	104 117	5,7	109 161	5,9	104 034	6,4
Medycyna	87 598	4,8	58 103	3,1	62 488	3,8
Pozostałe	40 946	2,3	42 484	2,3	27 551	1,7
Razem	1 815 839	100,0	1 858 715	100,0	1 627 149	100,0

W 2023 roku sprzedaż do odbiorców z sektora TMT wyniosła 313 866 tys. PLN, co oznacza spadek o 132 960 tys. PLN (tj. o 29,8%) w porównaniu do analogicznego okresu roku 2022. Było to efektem znacznego zmniejszenia liczby realizowanych przez Grupę projektów dla klientów zagranicznych z tego sektora. Klienci z sektora finanse i bankowość zakupili produkty i usługi o wartości 282 171 tys. PLN, wyższej od osiągniętej w analogicznym okresie roku poprzedniego o 20 345 tys. PLN, tj. o 7,8%. Sprzedaż do klientów z sektora handel i usługi spadła o -1 612 tys. PLN, tj. o 0,6% w porównaniu do poprzedniego roku. Przychody ze sprzedaży do odbiorców z sektora przemysł i utilities odnotowały spadek o 6 162 tys. PLN, tj. o 2,7%. Przychody ze sprzedaży do odbiorców z sektora publicznego spadły o 4 747 tys. PLN, tj. o 3,0%. Klienci sektora MSP-Polska zakupili produkty i usługi o wartości o 353 380 tys. PLN, tj. o 20,2% wyższej od osiągniętej w analogicznym okresie roku poprzedniego. Spadek odnotowała natomiast sprzedaż do klientów z sektora MSP-DACH (o -5 044tys. PLN, tj. o 4,6%). Przychody ze sprzedaży do sektora medycznego zwiększyły się o 29 495 tys. PLN, tj. o 50,8%, co było związane z zakończeniem w IV kwartale 2022 roku realizacji kilku istotnych kontraktów w tym obszarze. Przychody ze sprzedaży do pozostałych klientów zmniejszyły się o 1 538 tys. PLN, tj. o 3,6 %.

Sytuacja biznesowa w 2023 roku potwierdziła, że utrzymywanie dywersyfikacji źródeł przychodów i różnorodności oferty jest korzystne dla stabilnego rozwoju działalności Grupy Comarch.

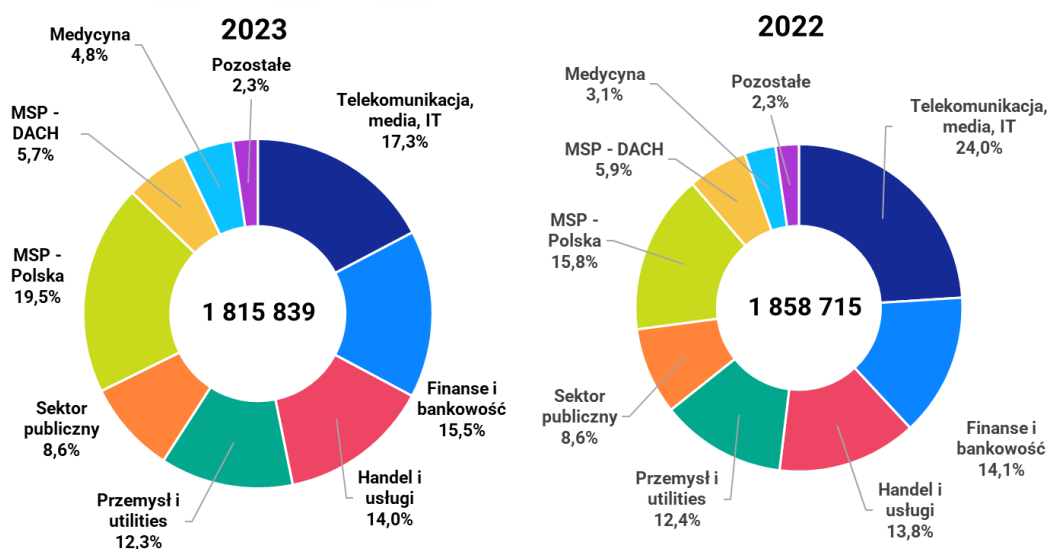

Struktura sprzedaży wg odbiorców pozostawała stabilna w ciągu roku obrotowego.

5.3. Przychody ze sprzedaży- struktura wg rodzaju

	2023	%	2022	%	2021	%
Usługi informatyczne	1 388 896	76,5	1 429 735	76,9	1 247 887	76,7
Oprogramowanie własne	300 093	16,5	308 971	16,6	264 588	16,3
Oprogramowanie obce	21 872	1,2	13 367	0,7	15 705	1,0
Wyroby gotowe	30 245	1,7	21 160	1,1	14 997	0,9
Sprzęt komputerowy	8 107	0,4	12 927	0,7	22 050	1,3
Pozostałe	66 626	3,7	72 555	4,0	61 922	3,8
Razem	1 815 839	100,0	1 858 715	100,0	1 627 149	100,0

W 2023 roku przychody ze sprzedaży usług informatycznych spadły o 40 839 tys. PLN, tj. o 2,9%, głównie ze względu na mniejszą sprzedaż do klientów z sektora telekomunikacyjnego. Przychody ze sprzedaży oprogramowania własnego były niższe o 8 878 tys. zł, tj. o 2,9%. Przychody ze sprzedaży oprogramowania obcego wzrosły o 8 505 tys. PLN, tj. 63,6%. Sprzedaż własnych wyrobów gotowych wzrosła wobec ubiegłego roku o 9 085 tys. PLN, tj. o 42,9%, spadła natomiast sprzedaż hardware firm trzecich, gdzie spadek wyniósł 4 820 tys. PLN (tj. 37,3%). W 2023 roku pozostała sprzedaż spadła o 5 929 tys. PLN, tj. o 8,2%.

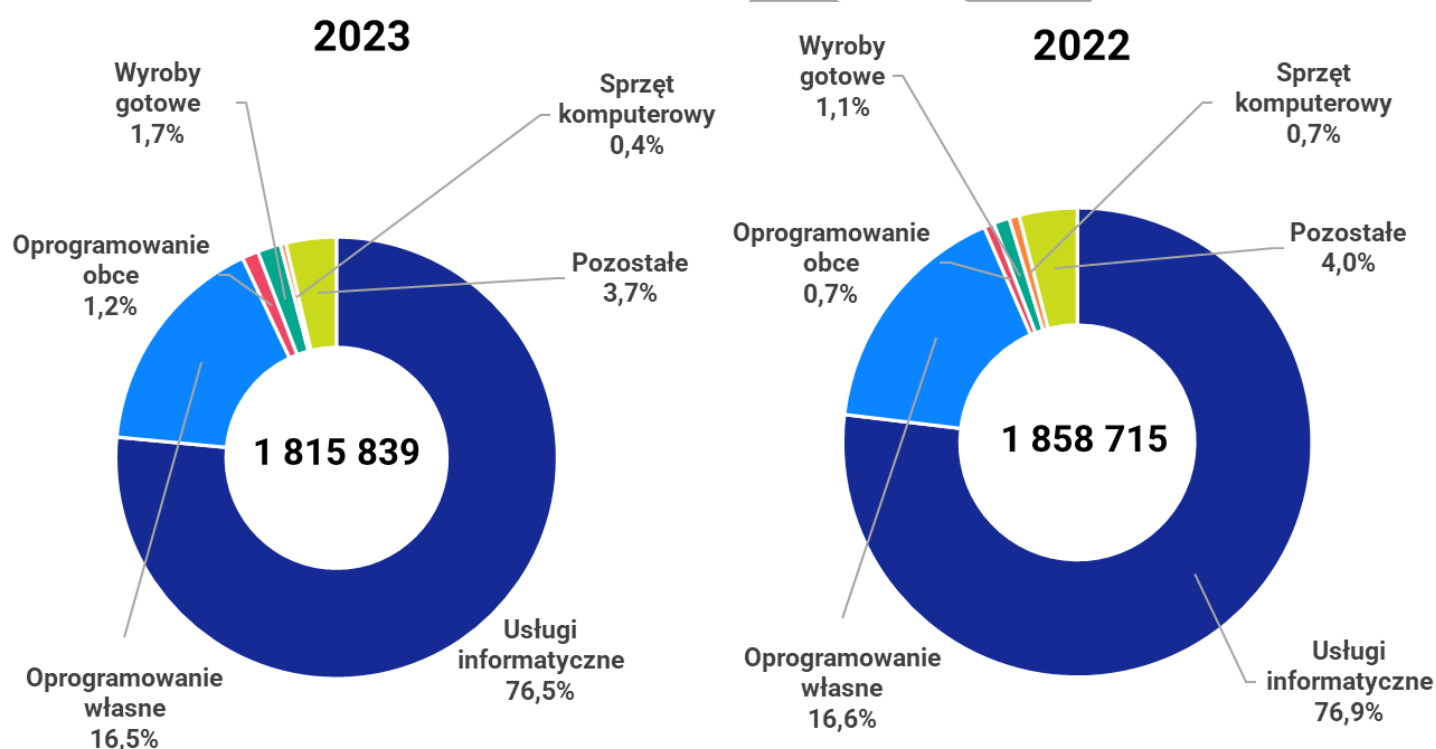

Na przestrzeni całego roku 2023 struktura sprzedaży wg rodzaju utrzymywała się na stabilnym poziomie.

6. Charakterystyka czynników istotnych dla rozwoju Grupy Comarch

6.1. Czynniki wewnętrzne

- a) duży stopień dywersyfikacji prowadzonej działalności, zarówno pod względem branżowym, jak i geograficznym oraz produktowym;
- b) duży udział sprzedaży eksportowej i znaczenia działalności zagranicznej;
- c) pozycja i renoma Grupy Comarch mająca wpływ na charakter pozyskiwanych klientów;
- d) działalność Grupy Comarch w specjalnej strefie ekonomicznej w Krakowie;
- e) znaczny udział produktów standardowych (powtarzalnych) w sprzedaży, co oznacza:
 - niższe koszty, w szczególności koszty zmienne związane z pojedynczym kontraktem,
 - możliwość znacznego zwiększenia rentowności jednostkowego kontraktu przy jednoczesnym obniżeniu obciążenia klienta (opłaty licencyjne),
 - szersza i bardziej zdywersyfikowana klientela oznaczająca większą skalę działalności.
- f) atrakcyjna polityka szkoleniowa oraz atrakcyjne warunki pracy oferowane pracownikom spółek Grupy Comarch;
- g) rozpoznawalny oraz cieszący się dużym zainteresowaniem coroczny program letnich staży studenckich, dzięki któremu Grupa Comarch jest jednym z pracodawców pierwszego wyboru w branży informatycznej w Polsce
- h) wysoka rozpoznawalność marki Comarch wśród potencjalnych klientów poprzez prowadzone akcje marketingowe (w tym marketing sportowy) oraz działania prospołeczne;
- i) konieczność dokonywania ciągłych inwestycji w kapitał ludzki celem utrzymania konkurencyjności firmy w kolejnych latach;
- j) wysoki poziom wydatków inwestycyjnych przeznaczanych na działalność badawczo-rozwojową oraz rozwój nowych produktów i usług informatycznych;
- k) wysoki poziom wydatków inwestycyjnych związanych z rozbudową zaplecza produkcyjnego w Polsce i za granicą (inwestycje rzeczowe) oraz z ekspansją na rynkach zagranicznych (inwestycje kapitałowe).

6.2. Czynniki zewnętrzne

- a) wzrost wymagań stawianych systemom informatycznym przez klientów. Zwiększa się zapotrzebowanie na duże, złożone systemy informatyczne dedykowane dla poszczególnych użytkowników. Stawia to w lepszej sytuacji większe spółki IT, takie jak Grupa Comarch, które oferują szereg różnych technologii i produktów i są w stanie dostarczyć zaawansowane technologicznie rozwiązania;
- b) wzrost znaczenia technologii mobilnych, stosowanych obecnie powszechnie w rozwiązaniach informatycznych dla wszystkich grup odbiorców;
- c) zmiana modeli biznesowych w wielu branżach oraz zmiana strategii biznesowych wielu firm związana z postępem technicznym i rozwojem gospodarczym, co kształtuje popyt na nowe systemy informatyczne, upowszechnienie sprzedaży oprogramowania w modelu *cloud computing* oznacza dla firm informatycznych zwiększone wymogi kapitałowe i zasobowe;

- d) związany z członkostwem Polski w Unii Europejskiej dostęp polskich firm do środków z funduszy strukturalnych, które w pewnej części są przeznaczane na rozwój systemów informatycznych oraz finansowanie prac badawczo-rozwojowych;
- e) rosnąca konkurencja, wpływająca na zmniejszenie osiąganych marż; konkurencja pomiędzy firmami IT;
- f) stała presja na wzrost wynagrodzeń w branży IT; zmniejszająca się liczba absolwentów uczelni technicznych z wykształceniem informatycznym;
- g) duża konkurencja na lokalnym rynku pracy w sektorze IT w Krakowie oraz innych miejscach prowadzenia działalności gospodarczej przez Spółkę, upowszechnienie się modelu pracy zdalnej w branży IT ułatwia zmianę miejsc pracy przez informatyków;
- h) zmienność kursów walutowych, w szczególności EUR/PLN, USD/PLN, GBP/PLN, JPY/PLN, wpływająca na opłacalność sprzedaży zagranicznej;
- i) sytuacja gospodarcza na świecie, ze szczególnym uwzględnieniem sytuacji w Europie, mającej wpływ na wielkość popytu na produkty i usługi informatyczne na tym rynku oraz wiarygodność finansową klientów z tego rejonu geograficznego;
- j) międzynarodowa sytuacja polityczna, m.in. w Ukrainie i na Bliskim Wschodzie;
- k) narastający poziom zagrożenia cyberprzestępczością.

7. Pozostałe istotne czynniki, w tym ryzyka i zagrożeń

Grupa Comarch jest narażona na następujące główne rodzaje ryzyka finansowego:

7.1. Ryzyko kredytowe

Grupa Comarch analizuje wiarygodność finansową potencjalnych klientów przed zawarciem umów na dostawę systemów informatycznych i w zależności od oceny standingu finansowego dostosowuje warunki każdej umowy do potencjalnego ryzyka. Koncentracja ryzyka kredytowego jest ograniczona ze względu na dywersyfikację sprzedaży Grupy Comarch do znacznej liczby kontrahentów z różnych branż gospodarki i z różnych regionów świata. W zakresie pozycji bilansowych objętych ryzykiem kredytowym w okresie sprawozdawczym nie wystąpiła znacząca zmiana w zakresie poziomu ryzyka.

7.2. Ryzyko zmiany stóp procentowych

Grupa Comarch jest narażona na ryzyko zmian stóp procentowych w związku z posiadanymi środkami pieniężnymi i ich ekwiwalentami oraz zawartymi długoterminowymi kredytami i pożyczkami. Część kredytów i pożyczek oprocentowana jest według stałej stopy procentowej, a część według zmiennej stopy procentowej opartej o stawkę EURIBOR. Dla kredytów i pożyczek oprocentowanych według stopy zmiennej Grupa Comarch dokonała częściowego zabezpieczenia ryzyka stopy procentowej za pomocą kontraktów IRS. Grupa Comarch prowadzi stały monitoring sytuacji rynkowej w zakresie zmiany poziomów stóp procentowych. Wpływ zmian stóp procentowych na wysokość płaconych odsetek od kredytów jest częściowo kompensowany przez równoległe zmiany oprocentowania otrzymywanego w związku z posiadanymi przez Grupę Comarch środkami pieniężnymi.

Analiza wrażliwości wyniku finansowego Grupy na ryzyko zmiany stopy procentowej znajduje się w punkcie 2.3.2. Skonsolidowanego sprawozdania finansowego.

7.3. Ryzyko zmiany kursów walut

W związku ze sprzedażą eksportową lub denominowaną w walutach obcych Jednostka dominująca jest narażona na ryzyko kursowe, szczególnie w odniesieniu do zmian kursów par walut EUR/PLN, USD/PLN, GBP/PLN, JPY/PLN, THB/PLN, BRL/PLN. Równocześnie część kosztów i zobowiązań Grupy Comarch jest również wyrażona lub powiązana z kursem walut obcych. W indywidualnych przypadkach Grupa Comarch dokonuje zabezpieczenia przyszłych płatności za pomocą kontraktów *forward*, jak również stara się wykorzystywać *hedging* naturalny poprzez dopasowanie struktury aktywów i pasywów denominowanych w walutach obcych (np. poprzez zmianę waluty kredytów inwestycyjnych).

Wartość bilansowa aktywów oraz zobowiązań finansowych Grupy Comarch denominowanych w walutach obcych na dzień bilansowy dotyczy należności i zobowiązań z tytułu dostaw i usług, zobowiązań z tytułu kredytu inwestycyjnego oraz środków pieniężnych.

7.4. Ryzyko płynności finansowej

Grupa Comarch posiada system zarządzania ryzykiem płynności dla potrzeb zarządzania funduszami krótko-, średnio- i długoterminowymi. Podstawowe ryzyko płynności finansowej wynika z faktu, iż większość kosztów ponoszonych przez Grupę Comarch ma charakter kosztów stałych, natomiast przychody ze sprzedaży podlegają zmienności charakterystycznej dla firm usługowych. Grupa Comarch zarządza ryzykiem płynności utrzymując odpowiednią wielkość kapitału obrotowego, utrzymując rezerwowe linie kredytowe w rachunku bieżącym, monitorując stale prognozowane i rzeczywiste przepływy pieniężne oraz analizując profile zapadalności aktywów i zobowiązań finansowych.

8. Perspektywy rozwoju działalności Grupy Comarch oraz przewidywana sytuacja finansowa Grupy Comarch w 2024 roku

W 2023 roku wzrósł popyt na usługi i produkty informatyczne Grupy Comarch, przy czym nastąpiły zmiany w jego strukturze. Grupa odnotowała wzrost popytu na rozwiązania ERP dla sektora MSP, finansowo-bankowego oraz sektora medycznego, a portfel zamówień Grupy Comarch zapewnia obecnie pełne wykorzystanie jej mocy produkcyjnych w kilku kolejnych okresach.

W nawiązaniu do zaleceń Urzędu Komisji Nadzoru Finansowego z dnia 25 lutego 2022 r., Zarząd Comarch S.A. przekazuje, że monitoruje na bieżąco wpływ sytuacji polityczno-gospodarczej w Ukrainie i w Rosji na działalność Grupy Comarch. Zarząd Spółki informuje, że na dzień publikacji niniejszego sprawozdania działalność operacyjna Grupy Comarch na terenie Ukrainy prowadzona jest bez zakłóceń, a na terenie Rosji Grupa Comarch nie prowadzi obecnie działalności operacyjnej. Skutki rosyjskiej inwazji na Ukrainę nie miały istotnego negatywnego wpływu na sytuację gospodarczą Grupy Comarch.

Zarząd Comarch S.A. monitoruje na bieżąco wpływ sytuacji polityczno-gospodarczej na Bliskim Wschodzie na działalność Grupy Comarch. Zarząd Spółki informuje, że na dzień publikacji niniejszego sprawozdania działalność operacyjna Grupy Comarch na Bliskim Wschodzie prowadzona jest bez zakłóceń. Grupa Comarch nie prowadzi obecnie działalności operacyjnej na terenie krajów regionu bezpośrednio zaangażowanych w konflikty zbrojne.

Działalność Grupy Comarch jest bardzo dobrze zdywersyfikowana geograficznie i produktowo, Grupa Comarch prowadzi projekty w ponad 70 krajach na 6 kontynentach.

Wpływ na działalność i wyniki finansowe Grupy Comarch w 2024 roku będą miały przede wszystkim rozwój sytuacji politycznej i gospodarczej w Polsce i na świecie, a także sytuacja na rynku pracy. Dzięki konsekwentnie realizowanej od wielu lat strategii pozycjonowania się na rynku jako firmy technologicznej i produktowej oferta Comarch jest bardzo dobrze zdywersyfikowana. Grono klientów stale się rozszerza, a znaczna ich część to firmy międzynarodowe, co pozwala kontynuować rozwój firmy. Dynamicznie rozwijająca się działalność Grupy Comarch na rynkach zagranicznych dodatkowo zwiększa wysokość sprzedaży oraz polepsza wizerunek Comarch wśród klientów, przyczyniając się tym samym do umocnienia pozycji konkurencyjnej przedsiębiorstwa. Oznacza również konieczność dokonywania licznych inwestycji kapitałowych poza granicami Polski (głównie poprzez zakładanie zagranicznych spółek zależnych). Realizacja strategii przedsiębiorstwa zależy w dużej mierze od kształtowania się niezależnych od Grupy Comarch warunków makroekonomicznych, w szczególności od poziomu inwestycji w informatykę dokonywanych przez średnie i duże firmy w kraju i za granicą oraz od ostrej konkurencji na rynku pracy w sektorze IT. Równocześnie warunkiem koniecznym do realizacji strategii jest skuteczne zarządzanie ryzykami operacyjnymi. Szansą dla Grupy jest jej duża innowacyjność oraz wzrost zapotrzebowania na dostarczanie informatyki w modelu usługowym – Grupa Comarch dzięki szerokiej palecie własnych produktów, posiadanej infrastrukturze oraz zasobom ludzkim i kapitałowym może elastycznie dopasowywać się do modeli biznesowych oczekiwanych przez klientów.

Do najważniejszych ryzyk operacyjnych związanych z działalnością Grupy Comarch należą:

- ryzyko związane z pracami R&D (wytwarzanie własnych produktów software'owych);
- ryzyko związane z realizacją kontraktów długoterminowych;
- ryzyko związane z niedotrzymaniem warunków umów i skorzystaniem przez kontrahentów z udzielonych im gwarancji dobrego wykonania lub przysługujących im kar umownych;
- ryzyko zagranicznego otoczenia gospodarczego, prawnego i politycznego związane z realizacją kontraktów eksportowych;
- ryzyko kredytowe związane ze sprzedażą z odroczonym terminem płatności oraz często długim okresem realizacji kontraktów;
- ryzyko rotacji personelu, ryzyko braku możliwości zatrudnienia odpowiedniej ilości wykwalifikowanych pracowników, ryzyko wzrostu kosztów pracy;
- ryzyko zmiany kursów walut oraz poziomu stóp procentowych;
- ryzyko związane z terroryzmem międzynarodowym, utrudniające delegowanie pracowników w podróże służbowe w niektóre rejony świata;
- ryzyko cybernetyczne;
- ryzyko związane z wojną trwającą na terytorium Ukrainy oraz konsekwencjami politycznymi, gospodarczymi i społecznymi tego konfliktu;
- ryzyko związane z możliwą eskalacją konfliktów w rejonie Bliskiego Wschodu oraz konsekwencjami politycznymi, gospodarczymi i społecznymi tego konfliktu.

9. Analiza finansowa Grupy Comarch

Bilans - Aktywa	31 grudnia 2023	%	31 grudnia 2022	%	Zmiana	Zmiana %
AKTYWA TRWAŁE	917 217	40,5	976 471	43,0	(59 254)	(6,1)
Rzeczowe aktywa trwałe	636 243	28,1	684 642	30,2	(48 399)	(7,1)
Aktywo z tytułu prawa do użytkowania	85 478	3,8	85 296	3,8	182	0,2
Nieruchomości inwestycyjne	36 747	1,6	37 313	1,6	(566)	(1,5)
Wartość firmy	45 774	2	45 774	2,0	0	0,0
Pozostałe wartości niematerialne	64 472	2,8	69 062	3,0	(4 590)	(6,6)
Długoterminowe rozliczenia międzyokresowe	3 579	0,2	5 942	0,3	(2 363)	(39,8)
Pozostałe aktywa wyceniane w wartości godziwej	8 456	0,4	9 723	0,4	(1 267)	(13,0)
Inwestycje pozostałe	825	0	1 249	0,1	(424)	(33,9)
Aktywa z tytułu odroczonego podatku dochodowego	29 002	1,3	30 452	1,3	(1 450)	(4,8)
Pozostałe należności	6 641	0,3	7 018	0,3	(377)	(5,4)
AKTYWA OBROTOWE	1 322 907	58,4	1 295 511	57,0	27 396	2,1
Zapasy	107 442	4,7	85 947	3,8	21 495	25,0
Należności handlowe oraz pozostałe należności	510 648	22,6	535 309	23,6	(24 661)	(4,6)
Należności z tytułu bieżącego podatku dochodowego	13 198	0,6	6 792	0,3	6 406	94,3
Należne przychody z tytułu kontraktów długoterminowych	140 164	6,2	166 811	7,3	(26 647)	(16,0)
Aktywa finansowe dostępne do sprzedaży	576	0	27	0,0	549	2033,3
Pozostałe aktywa finansowe wyceniane wg wartości godziwej- instrumenty pochodne	26 995	1,2	2 327	0,1	24 668	1 060,1
Środki pieniężne i ich ekwiwalenty	523 884	23,1	498 298	21,9	25 586	5,1
AKTYWA ZAKWALIFIKOWANE DO SPRZEDAŻY	23 745	1,1	0	0,0	23 745	100
RAZEM AKTYWA	2 263 869	100	2 271 982	100,0	(8 113)	(0,4)

Wartość aktywów Grupy Comarch na koniec 2023 roku spadła o 8 113 tys. PLN, tj. o 0,4%. Wartość aktywów trwałych na koniec 2023 roku spadła o 59 254 tys. PLN, tj. 6,1% wobec roku 2022, do czego przyczynił się w największym stopniu spadek wartości rzeczowych aktywów trwałych z poziomu 684 642 tys. PLN do 636 243 tys. PLN (spadek o 7,1% w porównaniu do roku 2022). Ponadto spadły także pozostałe aktywa wyceniane w wartości godziwej (o 1 267 tys. PLN, tj. o 13,0%), pozostałe wartości niematerialne (o 4 590 tys. PLN, tj. 6,6%),

długoterminowe rozliczenia międzyokresowe (z poziomu 5 942 tys. PLN do poziomu 3 579 tys. PLN, tj. o 39,8%) oraz inwestycje pozostałe (z poziomu 1 249 tys. PLN do 825 tys. PLN, tj. o 33,9%). Spadek dotyczył również aktywów z tytułu odroczonego podatku dochodowego oraz pozostałych należności, które spadły odpowiednio o 1 450 tys. PLN (tj. o 4,8%) oraz 377 tys. PLN (tj. o 5,4%). Wartość nieruchomości inwestycyjnych wyniosła 36 747 tys. PLN, podczas gdy na dzień 31 grudnia 2022 r. wynosiła ona 37 313 tys. PLN. Wartość firmy nie uległa zmianie i wynosi obecnie, podobnie, jak w 2022 roku, 45 774 tys. PLN. Wartość aktywów z tytułu prawa do użytkowania inwestycyjnych wrosła z 85 296 tys. PLN do 85 478 tys. PLN (wzrost o 0,2% w porównaniu do roku 2022 PLN). Wartość amortyzacji od aktywa z tytułu prawa do użytkowania w 2023 roku wyniosła 23 517 tys. PLN.

Wartość aktywów obrotowych wzrosła wobec poziomu ubiegłorocznego o 27 396 tys. PLN, tj. o 2,1%. W największym stopniu przyczynił się do tego wzrost wartości pozostałych aktywów finansowych wycenianych wg wartości godziwej - instrumenty pochodne (o 24 668 tys. PLN, tj. 1 060,1%), środków pieniężnych i ich ekwiwalentów (o 25 586 tys. PLN, tj. 5,1%) oraz zapasów (o 21 495 tys. PLN, tj. 25,0%). Wzrosły także należności z tytułu bieżącego podatku dochodowego (o 6 406 tys. PLN, tj. 94,3%) oraz aktywa finansowe dostępne do sprzedaży (o 549 tys. PLN, tj. 2 033,3%). Spadek odnotowały natomiast należne przychody z tytułu kontraktów długoterminowych (o 26 647 tys. PLN, tj. 16,0%) oraz należności handlowe oraz pozostałe należności, które zmalały o 24 661 tys. PLN, tj. o 4,6%.

Wartość aktywów zakwalifikowanych do sprzedaży wyniosła w 2023 r. 23 745 tys. PLN, co stanowiło 1,1% wartości całych aktywów Grupy Comarch.

Kapitał własny i zobowiązania	31 grudnia 2023	%	31 grudnia 2022	%	Zmiana	Zmiana %
I. KAPITAŁ WŁASNY	1 320 196	58,3	1 279 690	56,3	40 506	3,2
Kapitał własny przypadający na akcjonariuszy Spółki	1 324 759	58,5	1 277 519	56,3	47 240	3,7
Kapitał zakładowy	8 133	0,4	8 133	0,4	0	0,0
Kapitał zapasowy ze sprzedaży akcji powyżej wartości nominalnej	84 446	3,7	84 446	3,7	0	0,0
Pozostałe kapitały	58 595	2,6	58 595	2,6	0	0
Różnice kursowe	33 695	1,5	54 530	2,4	(20 835)	(38,2)
Zyski/(straty) z lat ubiegłych oraz zysk okresu bieżącego	1 139 890	50,3	1 071 815	47,2	68 075	6,4
Kapitały przypadające udziałom niedającym kontroli	(4 563)	(0,2)	2 171	0,1	(6 734)	(310,2)
II. ZOBOWIĄZANIA	943 673	41,7	992 292	43,7	(48 619)	(4,9)
Zobowiązania długoterminowe	222 518	9,9	256 283	11,2	(33 765)	(13,2)
Kredyty i pożyczki	89 621	4,0	127 475	5,6	(37 854)	(29,7)
Pozostałe zobowiązania finansowe	0	0,0	0	0,0	0	0,0

Inne zobowiązania	805	0,0	436	0,0	369	84,6
Zobowiązania z tytułu leasingu	68 249	3,0	70 227	3,1	(1 978)	(2,8)
Zobowiązania finansowe wyceniane wg wartości godziwej – instrumenty pochodne	0	0,0	2 176	0,1	(2 176)	(100,0)
Rezerwa z tyt. odroczonego podatku dochodowego	59 994	2,7	52 720	2,3	7 274	13,8
Rezerwy na pozostałe zobowiązania i obciążenia	3 849	0,2	3 249	0,1	600	18,5
Zobowiązania krótkoterminowe	721 155	31,8	736 009	32,5	(14 854)	(2,0)
Zobowiązania handlowe oraz pozostałe zobowiązania	280 979	12,4	277 732	12,3	3 247	1,2
Zobowiązania z tytułu bieżącego podatku dochodowego	28 199	1,2	27 484	1,2	715	2,6
Zafakturowane przychody dotyczące kontraktów długoterminowych	137 632	6,1	145 999	6,4	(8 367)	(5,7)
Kredyty i pożyczki	39 137	1,7	44 732	2,0	(5 595)	(12,5)
Zobowiązania z tytułu leasingu	22 138	1,0	21 099	0,9	1 039	4,9
Zobowiązania finansowe wyceniane w wartości godziwej – instrumenty pochodne	0	0,0	5 199	0,2	(5 199)	(100,0)
Pozostałe zobowiązania finansowe	0	0,0	0	0,0	0	0,0
Rezerwy na pozostałe zobowiązania i obciążenia	213 070	9,4	213 764	9,5	(694)	(0,3)
RAZEM PASYWA	2 263 869	100,0	2 271 982	100,0	(8 113)	(0,4)

W 2023 roku struktura pasywów Grupy Comarch nie uległa znaczącym zmianom w stosunku do roku 2022. Dzięki wysokiemu wynikowi za okres bieżący, wartość kapitału własnego wzrosła w 2023 roku o 3,2%. Wzrost wartości odnotowały kapitał własny przypadający na akcjonariuszy Spółki, jak również zyski/(straty) z lat ubiegłych oraz zysk okresu bieżącego odpowiednio o: 47 240 tys. PLN, tj. o 3,7% oraz 68 075 tys. PLN, tj. o 6,4%. Kapitał zakładowy, kapitał zapasowy ze sprzedaży akcji powyżej wartości nominalnej oraz pozostałe kapitały pozostały na ubiegłorocznym poziomie (odpowiednio 8 133 tys. PLN, 84 446 tys. PLN i 58 595 tys. PLN).

Zobowiązania stanowiły w 2023 roku 41,7% pasywów wobec 43,7% rok wcześniej. Ich wartość spadła o 48 619 tys. PLN, tj. 4,9% w porównaniu do ubiegłego roku. Wartość zobowiązań długoterminowych spadła o 13,2%, głównie na skutek spadku wartości kredytów i pożyczek długoterminowych (o 37 854 tys. PLN, tj. 29,7%). Wartość zobowiązań leasingowych długoterminowych wynosiła 68 249 tys. PLN, podczas gdy na dzień 31 grudnia 2022 r. wynosiła 70 227 tys. PLN. Wzrosła wartość rezerw z tytułu odroczonego podatku dochodowego (z poziomu 52 720 tys. PLN do poziomu 59 994 tys. PLN, tj. o 13,8%) oraz rezerw na pozostałe zobowiązania i obciążenia (o 600 tys. PLN, tj. o 18,5%). Spadek zaś odnotowały zobowiązania finansowe wyceniane wg

wartości godziwej – instrumenty pochodne (o 2 176 tys. PLN, tj. 100%), natomiast pozostałe zobowiązania finansowe pozostały na takim samym poziomie w porównaniu do ubiegłego roku).

Na spadek wartości zobowiązań krótkoterminowych (z poziomu 736 009 tys. PLN na dzień 31 grudnia 2022 r. do poziomu 721 155 tys. PLN, tj. o 2,0%) wpłynęły spadki wartości: rezerw na pozostałe zobowiązania i obciążenia (spadek o 694 tys. PLN, tj. o 0,3%), kredytów i pożyczek (spadek o 5 595 tys. PLN, tj. o 12,5%), zafakturowanych przychodów dotyczących kontraktów długoterminowych (spadek o 8 367 tys. PLN, tj. o 5,7%) oraz zobowiązań finansowych wycenianych w wartości godziwej- instrumenty pochodne (spadek o 5 199 tys. PLN, tj. o 100%). Wzrosły natomiast: wartość zobowiązań z tytułu bieżącego podatku dochodowego- z poziomu 27 484 tys. PLN do poziomu 28 199 tys. PLN, tj. o 2,6%, zobowiązania handlowe oraz pozostałe zobowiązania - z poziomu 277 732 tys. PLN do poziomu 280 979 tys. PLN, tj. o 1,2% oraz zobowiązania z tytułu leasingu - z poziomu 21 099 tys. PLN do poziomu 22 138 tys. PLN, tj. o 4,9%. Pozostałe zobowiązania finansowe nie uległy zmianie w stosunku do 2022 roku.

Analiza zadłużenia (%)	31 grudnia 2023	31 grudnia 2022	31 grudnia 2021	31 grudnia 2020	31 grudnia 2019
Wskaźnik zadłużenia finansowego aktywów	5,7	7,6	6,9	7,8	9,9
Wskaźnik zadłużenia finansowego kapitału własnego	9,7	13,5	12,2	14,5	19,2

Wskaźniki zadłużenia finansowego w 2023 roku spadły w efekcie spadku wartości kredytów bankowych i pożyczek oraz wartości aktywów przy jednoczesnym wzroście kapitału własnego przypadającego na akcjonariuszy Spółki. Grupa finansuje się środkami własnymi w 58,3% a kapitałem obcym w 41,7%.

	2023	%	2022	%	Zmiana	Zmiana %
Przychody ze sprzedaży	1 815 839	100,0	1 858 715	100,0	(42 876)	(2,3)
Koszty sprzedanych produktów, usług, towarów i materiałów	(1 387 209)	(76,4)	(1 369 559)	(73,7)	(17 650)	1,3
Zysk brutto	428 630	23,6	489 156	26,3	(60 526)	(12,4)
Pozostałe przychody operacyjne	42 611	2,3	31 125	1,7	11 486	36,9
Koszty sprzedaży i marketingu	(202 396)	(11,1)	(193 296)	(10,4)	(9 100)	4,7
Koszty ogólnego zarządu	(142 077)	(7,8)	(143 044)	(7,7)	967	(0,7)
Pozostałe koszty operacyjne	(30 507)	(1,7)	(36 335)	(2,0)	5 828	(16)
Zysk operacyjny	96 261	5,3	147 606	7,9	(51 345)	(34,8)
Przychody/(Koszty) finansowe – netto	56 054	3,1	5 761	0,3	50 293	873
Zysk przed opodatkowaniem	152 315	8,4	153 367	8,3	(1 052)	(0,7)
Podatek dochodowy	(58 442)	(3,2)	(54 795)	(2,9)	(3 647)	6,7
Zysk netto za okres, w tym:	93 873	5,2	98 572	5,3	(4 699)	(4,8)
Zysk netto przypadający na	100 608	5,5	107 848	5,8	(7 240)	(6,7)

akcjonariuszy jednostki
dominującej

Zysk netto

przypadający udziałom
niebędącym kontrolni

(6 735)

(0,4)

(9 276)

(0,5)

2 541

(27,4)

W 2023 roku Grupa Comarch wypracowała przychody ze sprzedaży o wartości 1 815 839 tys. PLN. Były one o 42 876 tys. PLN, tj. o 2,3% niższe niż w 2022 roku. Wynik operacyjny wyniósł 96 261 tys. PLN i był o 51 345 tys. PLN, tj. o 34,8% niższy niż w poprzednim roku. Znacznie wzrosły przychody/(koszty) finansowe – netto (o 50 293 tys. PLN, tj. o 873%) oraz pozostałe koszty operacyjne (o 5 828 tys. PLN, tj. 16%). Wynik netto przypadający na akcjonariuszy jednostki dominującej wyniósł 100 608 tys. PLN i był o 7 240 tys. PLN, tj. 6,7% niższy niż w 2022 roku.

Analiza rentowności %	2023	2022	2021	2020	2019
Marża na sprzedaży	23,6	26,3	29,4	29,3	29,3
Rentowność sprzedaży na działalności operacyjnej	5,3	7,9	11,5	12,5	10,0
Rentowność sprzedaży brutto	8,4	8,3	10,7	10,7	9,9
Rentowność sprzedaży netto	5,5	5,8	7,6	7,8	7,3

W 2023 roku marża na sprzedaży spadła z poziomu 26,3% do poziomu 23,6%, natomiast rentowność sprzedaży operacyjnej spadła do poziomu 5,3%. Rentowność sprzedaży brutto i sprzedaży netto osiągnęły kolejno poziom 8,4% (wzrost z 8,3% w 2022 roku) oraz 5,5% (spadek z 5,8% w 2022 roku).

Na wyniki osiągnięte przez Grupę Comarch w 2023 roku miały wpływ m.in.:

- wzrost przychodów ze sprzedaży krajowej, o 97 621 tys. PLN (tj. o 12,5%) więcej niż w analogicznym okresie roku 2022. Było to spowodowane m.in. wzrostem przychodów ze sprzedaży do klientów z sektora MŚP-Polska oraz do sektora finanse i bankowość. Sprzedaż krajowa stanowiła w 2023 roku 48,4% całkowitych przychodów Grupy Comarch,
- spadek przychodów ze sprzedaży zagranicznej o 140 497 tys. PLN (tj. o 13%), który był głównie efektem spadku przychodów ze sprzedaży do klientów z sektora telekomunikacyjnego oraz przemysł i utilities. Sprzedaż zagraniczna stanowiła w okresie 2023 roku 51,6% całkowitych przychodów Grupy Comarch,
- wystąpienie ujemnych różnic kursowych zrealizowanych oraz z wyceny bilansowej należności handlowych, związanych z wahaniami kursów walut w 2023 roku, które zmniejszyły przychody ze sprzedaży oraz wynik operacyjny w opisywanym okresie o 40 444 tys. PLN,
- wystąpienie ujemnych różnic kursowych zrealizowanych oraz z wyceny bilansowej zobowiązań handlowych, związanych z wahaniami kursów walut w 2023 roku, które zmniejszyły wynik operacyjny o 629 tys. PLN,
- związany z wahaniami się kursu PLN wobec walut obcych w 2023 roku dodatni wynik z wyceny bilansowej instrumentów finansowych, z tytułu zbycia instrumentów finansowych, a także z tytułu wyceny różnic kursowych od kredytów i pożyczek zaciągniętych w walutach obcych oraz środków pieniężnych, którego wartość w opisywanym okresie wyniosła 47 478 tys. PLN,
- uzyskanie przychodów odsetkowych z działalności depozytowej o wartości 9 976 tys. PLN,

- wzrost kosztów działalności, będący następstwem presji płacowej występującej w sektorze IT - fundusz płac podstawowych w Grupie Comarch w raportowanym okresie wzrósł o 3,7% w porównaniu do 2022 roku,
- podatek dochodowy bieżący, który był wynikiem wysokiej rentowności działalności spółek Grupy m.in. w Polsce, Wielkiej Brytanii oraz w Tajlandii, jego wartość wyniosła w 2023 roku 49 718 tys. PLN,
- utworzenie i rozwiązanie odpisów na wątpliwe należności handlowe, które zwiększyły wynik operacyjny Grupy Comarch o 22 354 tys. PLN.

Koszty związane z wytwarzaniem nowego i udoskonalaniem istniejącego oprogramowania będą miały w kolejnych okresach wpływ na zwiększenie kosztów działalności i zmniejszenie bieżącego wyniku finansowego Grupy Comarch, natomiast przyczynią się one w przyszłości na zwiększenia przychodów osiągniętych w tych obszarach biznesowych.

Osiągnięte na podstawowej działalności wyniki finansowe Grupy potwierdzają skuteczność realizowanej strategii zakładającej:

- znaczne inwestycje w kapitał ludzki,
- rozwój i sprzedaż rozwiązań informatycznych opartych w przeważającej części na własnych produktach,
- rozwój sprzedaży na rynkach zagranicznych, w szczególności w Europie Zachodniej (zwłaszcza w rejonie DACH), Ameryce Północnej oraz Azji,
- stałe ulepszanie operacyjnej efektywności działania poprzez doskonalenie procedur i racjonalizację kosztów,
- rozwijanie kolejnych obszarów biznesowych, zwłaszcza w zakresie telemedycyny, *Internet of Things* (IoT), usług e-commerce i usług związanych z rynkiem finansowym,
- promowanie usługowego modelu sprzedaży informatyki, zwłaszcza rozwiązań opartych na technologii Comarch Cloud,
- inwestycje we własne technologie oraz infrastrukturę informatyczną, także poza Polską.

Analiza płynności (%)	31 grudnia 2023	31 grudnia 2022	31 grudnia 2021	31 grudnia 2020	31 grudnia 2019
Bieżącej płynności finansowej	1,8	1,8	1,8	1,8	1,7
Płynności szybki	1,4	1,4	1,5	1,4	1,2
Podwyższonej płynności	0,7	0,7	0,8	0,7	0,5

W 2023 roku, podobnie jak w latach poprzednich Grupa Comarch posiadała bardzo dobrą płynność finansową. W ocenie Zarządu, Grupa Comarch nie ma problemów z terminowym wywiązywaniem się z zaciągniętych zobowiązań, przejściowo wolne środki Grupa inwestuje w bezpieczne instrumenty finansowe (lokaty bankowe).

Analiza rotacji	31 grudnia 2023	31 grudnia 2022	31 grudnia 2021	31 grudnia 2020	31 grudnia 2019
-----------------	-----------------------	-----------------------	-----------------------	-----------------------	-----------------------

Rotacji majątku obrotowego (krotność)	1,4	1,4	1,3	1,3	1,4
Rotacji należności (dni)	104	105	105	101	109
Rotacji zapasów (dni)	108	61	74	64	69
Rotacji zobowiązań (dni)	165	175	190	195	189
Rotacji zobowiązań bez zobowiązań z tytułu kredytu inwestycyjnego (dni)	166	169	189	192	187

Wskaźniki rotacji potwierdzają efektywne wykorzystywanie zasobów Grupy Comarch. Na koniec 2023 roku wskaźnik rotacji majątku obrotowego nie zmienił się w porównaniu do 2022 roku i wyniósł 1,4. Wartość stanu zapasów zwiększyła się w porównaniu do 2022 roku, co przełożyło się na zwiększenie wskaźnika stanu rotacji zapasów, który osiągnął poziom 108 dni. Wskaźniki zobowiązań spadły głównie z powodu spadku kosztów sprzedanych produktów, usług, towarów i materiałów (w porównaniu do 2022 roku). Wskaźnik rotacji należności nieznacznie spadł w porównaniu do 2022 roku.

Metody obliczania wskaźników finansowych

Wskaźniki zadłużenia

$$\text{wskaźnik zadłużenia finansowego aktywów} = \frac{\text{kredyty i pożyczki}}{\text{aktywa razem}}$$

$$\text{wskaźnik zadłużenia finansowego kapitału własnego} = \frac{\text{kredyty i pożyczki}}{\text{kapitał własny przypadający na akcjonariuszy Spółki}}$$

Wskaźnik rentowności

$$\text{marża na sprzedaży} = \frac{\text{zysk brutto}}{\text{przychody ze sprzedaży}}$$

$$\text{rentowność operacyjna} = \frac{\text{zysk operacyjny}}{\text{przychody ze sprzedaży}}$$

$$\text{rentowność sprzedaży brutto} = \frac{\text{zysk przed opodatkowaniem}}{\text{przychody ze sprzedaży}}$$

$$\text{rentowność sprzedaży na zysku netto przypadającym na akcjonariuszy Spółki} = \frac{\text{zysk netto przypadający na akcjonariuszy Spółki}}{\text{przychody ze sprzedaży}}$$

Wskaźniki płynności

$$\text{bieżącej płynności finansowej} = \frac{\text{aktywa obrotowe}}{\text{zobowiązania krótkoterminowe}}$$

$$\text{płynności szybki} = \frac{\begin{aligned} &\text{należności handlowe oraz pozostałe należności} \\ &+ \text{środki pieniężne i ich ekwiwalenty} \\ &+ \text{aktywa finansowe dostępne do sprzedaży} \\ &+ \text{udziały i akcje} \end{aligned}}{\text{zobowiązania krótkoterminowe}}$$

podwyższonej płynności = $\frac{\text{środki pieniężne i ich ekwiwalenty} + \text{aktywa finansowe dostępne do sprzedaży}}{\text{zobowiązania krótkoterminowe}}$

Wskaźniki rotacji

rotacji majątku obrotowego (krotność) = $\frac{\text{przychody ze sprzedaży}}{\text{aktywa obrotowe}}$

rotacji należności (dni) = $\frac{\left(\begin{array}{l} \text{należności handlowe oraz pozostałe należności} \\ + \text{należności z tytułu bieżącego podatku dochodowego} \end{array} \right) * 360}{\text{przychody ze sprzedaży}}$

rotacji zapasów (dni) = $\frac{(\text{zapasy} - \text{produkcja w toku}) * 360}{\text{koszty sprzedanych towarów i materiałów}}$

rotacji zobowiązań (dni) = $\frac{\left(\begin{array}{l} \text{zobowiązania razem} \\ - \text{zobowiązania z tytułu kontraktów długoterminowych} \end{array} \right) * 360}{\begin{array}{l} \text{koszt sprzedaży i marketingu} + \text{koszty ogólnego zarządu} \\ + \text{pozostałe koszty operacyjne} \\ + \text{koszty sprzedanych produktów, usług, towarów i materiałów} \end{array}}$

rotacji zobowiązań bez zobowiązań z tytułu kredytu inwestycyjnego (dni) = $\frac{\left(\begin{array}{l} \text{zobowiązania razem} \\ - \text{kredyty i pożyczki} \end{array} \right) * 360}{\begin{array}{l} \text{koszt sprzedaży i marketingu} + \text{koszty ogólnego zarządu} \\ + \text{pozostałe koszty operacyjne} \\ + \text{koszty sprzedanych produktów, usług, towarów i materiałów} \end{array}}$

10. Kredyty, pożyczki, poręczenia, gwarancje i istotne pozycje pozabilansowe

10.1. Nieodnawialne kredyty bankowe i pożyczki otrzymane

Według stanu na dzień 31 grudnia 2023 r. Grupa posiadała zobowiązania z tytułu nieodnawialnych kredytów i pożyczek w wysokości 128 758 tys. PLN.

W trakcie roku 2023 zostały dotrzymane wszystkie kowenanty wynikające z umów kredytowych zawartych przez spółki Grupy. Zarząd Spółki dominującej nie widzi ryzyka ich niedotrzymania w przyszłości.

Kredytobiorca	Instytucja finansująca	Kwota kredytu /pożyczki wg umowy		Zobowiązanie na dzień bilansowy			Warunki oprocentowania	Termin ostatecznej spłaty	Zabezpieczenia	
		Kwota	Waluta	Kwota	Waluta	Kwota				Waluta
Comarch S.A. Budynek biurowy SSE4 w Krakowie	BNP Paribas Bank Polska S.A.	44 000	PLN	466 (wobec 1 084 na 31 grudnia 2022)	EUR	2 027 (wobec 5 083 na 31 grudnia 2022)	PLN	EURIBOR1M + marża banku IRS do 29-07-2024	29.07.2024	hipoteka na budynku SSE4, cesja praw z polisy ubezpieczeniowej budynku, weksel in blanco, oświadczenie o poddaniu się egzekucji
Comarch S.A. Budynek biurowy SSE7 w Krakowie	Bank Handlowy w Warszawie S.A.	13 333	EUR	6 599 (wobec 8 179 na 31 grudnia 2022)	EUR	28 692 (wobec 38 358 na 31 grudnia 2022)	PLN	EURIBOR1M + marża banku IRS do 29-02-2028	29.02.2028	hipoteka na budynku SSE7, cesja praw z polisy ubezpieczeniowej budynku, oświadczenie o poddaniu się egzekucji
Bonus Development sp. z o.o. SK-A Budynek biurowy w Łodzi	Bank Polska Kasa Opieki S.A.	9 262	EUR	4 193 (wobec 4 769 na 31 grudnia 2022)	EUR	18 230 (wobec 22 367 na 31 grudnia 2022)	PLN	EURIBOR1M + marża banku IRS do 31-05-2030	31.05.2030	hipoteka na budynku biurowym w Łodzi, oświadczenie Bonus Development sp. z o.o. SK-A o poddaniu się egzekucji, cesja praw z polisy ubezpieczeniowej budynku biurowego w Łodzi, cesja praw z gwarancji należytego wykonania oraz z gwarancji rękojmi, cesja praw z umowy dzierżawy finansowanej nieruchomości zawartej z Comarch S.A., poręczenie Comarch S.A., oświadczenie o poddaniu się egzekucji Comarch S.A.
Comarch S.A. Cele ogólnokorporacyjne	CaixaBank S.A. Oddział w Polsce	2 300	EUR	914 (wobec 1 490 na 31 grudnia 2022)	EUR	3 972 (wobec 6 990 na 31 grudnia 2022)	PLN	EURIBOR1M + marża banku	29.06.2025	oświadczenie o poddaniu się egzekucji
Comarch S.A. Cele ogólnokorporacyjne	CaixaBank S.A. Oddział w Polsce	14 500	EUR	12 164 (wobec 14 513 na 31 grudnia 2022)	EUR	52 890 (wobec 68 064 na 31 grudnia 2022)	PLN	EURIBOR1M + marża banku	31.12.2026	oświadczenie o poddaniu się egzekucji
Comarch Polska S.A. Sprzęt IT	IBM Global Financing Polska sp. z o.o.	2 395	PLN			535 (wobec 0 na 31 grudnia 2022)	PLN	stałe	01.03.2024	brak
Comarch S.A. Sprzęt IT	IBM Global Financing Polska sp. z o.o.	2 669	PLN			893 (wobec 0 na 31 grudnia 2022)	PLN	stałe	01.04.2024	brak
Comarch Polska S.A. Sprzęt IT	IBM Global Financing Polska sp. z o.o.	15 689	PLN			8 724 (wobec 0 na 31 grudnia 2022)	PLN	stałe	01.06.2024	poręczenie Comarch S.A.
Comarch S.A.	PKO Leasing S.A.	5 000	EUR	2 943	EUR	12 795	PLN	stałe	29.02.2028	weksel in blanco, zastaw rejestrowy na Przedmiocie

Środek trwały			(wobec 3671 na 31 grudnia 2022)	(wobec 17 218 na 31 grudnia 2022)			Finansowania, cesja z polisy ubezpieczeniowej Przedmiotu Finansowania
---------------	--	--	---------------------------------	-----------------------------------	--	--	---

10.2. Odnawialne kredyty bankowe

Według stanu na dzień 31 grudnia 2023 r. spółki Grupy Comarch posiadały limity odnawialnych kredytów w rachunku bieżącym w wysokości 63 123 tys. PLN, limity nie były wykorzystane.

W trakcie roku 2023 zostały dotrzymane wszystkie kowenanty wynikające z umów kredytowych zawartych przez spółki Grupy. Zarząd Spółki dominującej nie widzi ryzyka ich niedotrzymania w przyszłości.

Kredytobiorca	Instytucja finansująca	Kwota kredytu /pożyczki wg umowy		Zobowiązanie na dzień bilansowy				Warunki oprocentowania	Termin ostatecznej spłaty	Zabezpieczenia
		Kwota	Walu a	Kwota	Walu a	Kwota	Walu a			
Comarch S.A. Finansowanie bieżącej działalności	BNP Paribas Bank Polska S.A.	30 000	PLN	0	PLN	0	PLN	WIBOR1M + marża banku	30.04.2024	weksel in blanco
Comarch S.A. Finansowanie bieżącej działalności	Bank Polska Kasa Opieki S.A.	33 123	PLN	0	PLN	0	PLN	WIBOR1M + marża banku	30.06.2024	oświadczenie o poddaniu się egzekucji

10.3. Pożyczki udzielone

10.3.1. Pożyczki udzielone osobom zarządzającym i nadzorującym

Na dzień 31 grudnia 2023 r. nie istnieją żadne niespłacone pożyczki na rzecz osób zarządzających i nadzorujących.

Na dzień 31 grudnia 2023 r. Grupa Comarch posiadała należności z tytułu pożyczek udzielonych pracownikom w wysokości 130,5 tys. PLN, natomiast nie istnieją żadne gwarancje i poręczenia na rzecz pracowników.

10.4. Poręczenia

- W związku z zawarciem przez Comarch Inc., spółkę zależną Comarch S.A., umowy z klientem na wdrożenie, hosting i utrzymanie systemu lojalnościowego, w dniu 28 kwietnia 2011 roku zostało udzielone przez Comarch S.A. poręczenie dla klienta za zobowiązania spółki Comarch Inc. Poręczenie zostało udzielone maksymalnie do kwoty 3 000 tys. USD i jest ważne przez czas trwania umowy. Poręczenie wygasło z dniem 31 grudnia 2023 roku.
- W związku z zawarciem przez Comarch UK Ltd., spółkę zależną Comarch S.A., umowy z jednym z klientów na wdrożenie i utrzymanie systemu BSS, spółka Comarch S.A. udzieliła poręczenia za zobowiązania Comarch UK Ltd. Poręczenie zostało udzielone do wysokości zobowiązań Comarch UK Ltd. wynikających z powyższej umowy, tj. do kwoty 808 tys. GBP oraz dodatkowo 86 tys. GBP rocznie za usługę SLA i jest ważne przez cały okres trwania umowy.

- W związku z zawarciem przez Comarch AG (dawniej: Comarch Software und Beratung AG), spółkę zależną Comarch S.A., umowy z jednym z klientów na wdrożenie Next Generation Performance Management Solution, zostało udzielone przez Comarch S.A. poręczenie za zobowiązania spółki Comarch AG (dawniej: Comarch Software und Beratung AG) wynikające z umowy. Poręczenie zostało udzielone maksymalnie do kwoty 3 823 tys. EUR i było ważne przez cały okres trwania umowy, w konsekwencji zmian w umowie głównej z klientem, Comarch S.A. udzielił nowego poręczenia klientowi zewnętrznemu za zobowiązania Comarch AG (dawniej: Comarch Software und Beratung AG) do maksymalnej kwoty 1 609 630,00 EUR.
- W związku z zawarciem przez Comarch AG (dawniej: Comarch Software und Beratung AG), spółkę zależną Comarch S.A., umowy z jednym z klientów na wdrożenie Planning and Inventory Application (PIA), został podpisany przez Comarch S.A. list patronacki, w którym Comarch S.A. zobowiązuje się do zapewnienia należytego wykonania umowy przez Comarch AG (dawniej: Comarch Software und Beratung AG). List patronacki jest ważny 24 miesiące od zakończenia umowy, wartość umowy wynosi 3 505 tys. EUR.
- W związku z zawarciem przez Comarch UK Ltd., spółkę zależną Comarch S.A., umowy z klientem na wdrożenie Comarch Loyalty Management, zostało udzielone przez Comarch S.A. poręczenie dla klienta za zobowiązania spółki Comarch UK Ltd. Poręczenie zostało udzielone maksymalnie do kwoty 2 351 tys. GBP i jest ważne przez okres trwania umowy.
- W związku z zawarciem przez Comarch S.A.S., spółkę zależną Comarch S.A., umowy z jednym z klientów na wdrożenie i licencję Comarch Loyalty Management, a także na usługi data center, Support & Maintenance zostało udzielone przez Comarch S.A. poręczenie za zobowiązania spółki Comarch S.A.S. wynikające z tego projektu. Poręczenie zostało udzielone maksymalnie do wartości podpisanych przez Comarch S.A.S. umów, tj. 2 807 tys. EUR i jest ważne do czasu zakończenia projektu.
- W związku z zawarciem przez Comarch AG Belgian Branch, umowy z jednym z klientów na usługi data center, zostało udzielone przez Comarch S.A. poręczenie za zobowiązania spółki Comarch AG Belgian Branch wynikające z tego projektu. Poręczenie zostało udzielone maksymalnie do wartości podpisanej przez Comarch AG Belgian Branch umowy, tj. 236 tys. EUR i jest ważne do czasu zakończenia projektu.
- W związku z zawarciem przez Comarch UK Ltd., spółkę zależną Comarch S.A., umowy z klientem na zakup licencji na oprogramowanie oraz usługi utrzymania i wsparcia, zostało udzielone przez Comarch S.A. poręczenie za zobowiązania spółki Comarch UK Ltd. wynikające z tego projektu. Poręczenie zostało udzielone maksymalnie do kwoty 11 244 tys. GBP i jest ważne w okresie dwunastu lat od zakończenia kontraktu.
- W związku z zawarciem przez Comarch Healthcare S.A., spółkę zależną Comarch S.A., umów na obsługę kart paliwowych, zostały udzielone przez Comarch S.A. poręczenia dla operatora kart paliwowych za zobowiązania Comarch Healthcare S.A. wynikające z powyższych umów. Poręczenie jest ważne do dnia 31 maja 2026 roku i zostało udzielone do kwoty 100 tys. PLN.
- W związku z zawarciem przez Comarch S.A.S., spółkę zależną Comarch S.A., umowy z jednym z klientów na wdrożenie Comarch ECM, a także dostarczenie usług utrzymania i zarządzania systemem (SaaS), zostało udzielone przez Comarch S.A. poręczenie za zobowiązania spółki Comarch S.A.S., wynikające z tego projektu. Poręczenie zostało udzielone maksymalnie do kwoty 838 tys. EUR i jest ważne do momentu zakończenia projektu.
- W związku z zawarciem przez CA Consulting S.A., spółkę zależną Comarch S.A., umowy na obsługę kart paliwowych, zostało udzielone przez Comarch S.A. poręczenie dla operatora kart paliwowych za

zobowiązania CA Consulting S.A. wynikające z powyższej umowy. Poręczenie jest ważne do dnia 31 maja 2026 roku i zostało udzielone do kwoty 50 tys. PLN.

- W związku z zawarciem przez Comarch AG Belgian Branch, umowy ramowej z jednym z klientów, zostało udzielone przez Comarch S.A. poręczenie za zobowiązania spółki Comarch AG Belgian Branch. Poręczenie zostało udzielone maksymalnie do wartości umowy, tj. 3 241 tys. EUR i jest ważne do czasu zakończenia projektu.
- W związku z zawarciem przez Comarch Middle East FZ-LLC, spółkę zależną Comarch S.A., umowy z jednym z klientów, na wdrożenie Comarch Customer Engagement Platform, zostało udzielone przez Comarch S.A. poręczenie („Parent Guarantee”) za zobowiązania spółki Comarch Middle East FZ-LLC wynikające z tego projektu. Umowa została podpisana na okres 10 lat. Poręczenie jest ważne do momentu wywiązania się przez Comarch Middle East FZ-LLC ze wszystkich obowiązków wynikających z umowy i zostało udzielone do wysokości maksymalnej odpowiedzialności z kontraktu, tj. 10 000 tys. USD.
- W związku z zawarciem przez Bonus Development sp. z o.o. SK-A, spółkę zależną Comarch S.A., umowy kredytu inwestycyjnego z Bankiem Pekao S.A., na podstawie której bank udzielił spółce Bonus Development sp. z o.o. SK-A finansowania w EUR w wysokości 38 800 tys. PLN (co na dzień podpisania umowy kredytu stanowiło równowartość kwoty 9 262 tys. EUR) oraz w związku z zawarciem umowy na transakcje skarbowe związane z zabezpieczeniem ryzyka kursowego oraz stopy procentowej ww. kredytu, spółka Comarch S.A. udzieliła poręczeń za zobowiązania Bonus Development sp. z o.o. SK-A wynikające z powyższych umów. Poręczenia są ważne do momentu spłaty wszystkich zobowiązań wynikających z umowy kredytu, ostateczny termin spłaty kredytu przypada na dzień 28 czerwca 2030 roku.
- W związku z zawarciem przez Comarch Polska S.A., spółkę zależną Comarch S.A., umowy na obsługę kart paliwowych, zostało udzielone przez Comarch S.A. poręczenie dla operatora kart paliwowych za zobowiązania Comarch Polska S.A. wynikające z powyższej umowy. Poręczenie jest ważne do dnia 14 września 2026 roku i zostało udzielone do kwoty 10 tys. PLN.
- W związku z zawarciem przez spółkę Comarch AB, spółkę zależną Comarch S.A., umowy z jednym z klientów na wdrożenie systemu *Loyalty Management Solutions* i jego serwis, zostało udzielone poręczenie dla spółki Comarch AB. Poręczenie jest ważne przez czas trwania umowy i zostało udzielone do kwoty 39 747 tys. SEK.
- W związku z zawarciem przez spółkę Comarch Healthcare S.A., spółkę zależną Comarch S.A., umowy na obsługę kart płatniczych z jednym z klientów zostało udzielone poręczenie dla spółki Comarch Healthcare S.A. Poręczenie jest ważne przez czas trwania umowy i zostało udzielone do kwoty 450 tys. PLN.
- W związku z zawarciem przez spółkę Comarch UK Ltd., spółkę zależną Comarch S.A., umowy na obsługę kart płatniczych z jednym z klientów zostało udzielone poręczenie dla spółki Comarch UK Ltd. Poręczenie jest ważne przez czas trwania umowy i zostało udzielone do kwoty 330 tys. PLN.
- W związku z zawarciem przez Comarch S.A.S., spółkę zależną Comarch S.A., umowy z jednym z klientów na wdrożenie usług Comarch Retail, Comarch Mobile Sale i Comarch POS zostało udzielone przez Comarch S.A. poręczenie za zobowiązania spółki Comarch S.A.S. Poręczenie jest ważne przez czas trwania umowy i zostało udzielone do kwoty 1 444 tys. EUR.
- W związku z zawarciem przez Comarch Colombia S.A.S., spółkę zależną Comarch S.A., umowy z jednym z klientów na wdrożenie usług Comarch Loyalty Management zostało udzielone przez Comarch S.A. poręczenie za zobowiązania spółki Comarch Colombia S.A.S. Poręczenie jest ważne przez czas trwania umowy i zostało udzielone do kwoty 10 710 tys. USD.

- W związku z zawarciem przez Comarch Luxembourg S.a.R.L., spółkę zależną Comarch S.A., umowy z jednym z klientów na wdrożenie, serwisowanie i dostarczenie potrzebnych licencji przy realizacji projektu Billing System zostało udzielone przez Comarch S.A. poręczenie za zobowiązania spółki Comarch Luxembourg S.a.R.L. Poręczenie jest ważne przez czas trwania umowy i zostało udzielone do kwoty 7 240 tys. EUR.
- W związku z zawarciem przez Comarch AG (dawniej: Comarch Software und Beratung AG), spółkę zależną Comarch S.A., umowy z jednym z klientów na wdrożenie, serwisowanie i dostarczenie potrzebnych licencji do realizacji usługi e-invoicingu, zostało udzielone przez Comarch S.A. poręczenie za zobowiązania spółki Comarch AG (dawniej: Comarch Software und Beratung AG). Poręczenie jest ważne przez czas trwania umowy i zostało udzielone do kwoty 2 095 tys. EUR.
- W związku z zawarciem przez Comarch S.A.S., spółkę zależną Comarch S.A., umowy z jednym z klientów na wdrożenie, serwisowanie i dostarczenie potrzebnych licencji do usług ERP, POS i MoS zostało udzielone przez Comarch S.A. poręczenie za zobowiązania spółki Comarch S.A.S. Poręczenie jest ważne przez czas trwania umowy i zostało udzielone do kwoty 1 254 tys. EUR.
- W związku z zawarciem przez Comarch Middle East FZ-LLC, spółkę zależną Comarch S.A., umowy z jednym z klientów na wdrożenie, serwisowanie i dostarczenie potrzebnych licencji CLM, zostało udzielone przez Comarch S.A. poręczenie za zobowiązania spółki zależnej Comarch Middle East FZ-LLC wynikające z tej umowy. Poręczenie jest ważne przez czas trwania umowy, a jej wartość wynosi 3 155 tys. USD.
- W związku z zawarciem przez Comarch AG (dawniej: Comarch Software und Beratung AG), spółkę zależną Comarch S.A., umowy z jednym z klientów na wdrożenie i świadczenie usługi e-invoicingu, zostało udzielone przez Comarch S.A. poręczenie za zobowiązania spółki zależnej Comarch AG (dawniej: Comarch Software und Beratung AG) wynikające z tej umowy. Poręczenie jest ważne przez czas trwania umowy, a jej wartość wynosi 784 tys. EUR.
- W związku z zawarciem przez Comarch Japan KK, spółkę zależną Comarch S.A., umowy na najem powierzchni biurowych, zostało udzielone przez Comarch S.A. poręczenie za zobowiązania spółki zależnej Comarch Japan KK wynikające z tej umowy. Wartość poręczenia do dnia 31 lipca 2023 wynosiła 16 909 tys. JPY, po przedłużeniu umowy wartość poręczenia od 1 sierpnia 2023 roku wynosi 17 723 tys. JPY i jest ważne do 31 lipca 2024 roku.
- W związku z zawarciem przez Comarch S.A.S., spółkę zależną Comarch S.A., umowy z jednym z klientów na dostarczenie platformy BSSv7, zostało udzielone przez Comarch S.A. poręczenie za zobowiązania spółki zależnej Comarch S.A.S. wynikające z tej umowy. Poręczenie jest ważne przez czas trwania umowy, a jej wartość wynosi 11 175 tys. EUR.
- W związku z zawarciem przez Comarch Swiss AG, spółkę zależną Comarch S.A., umowy z jednym z klientów na wdrożenie usługi Convergent Billing wraz z licencją, zostało udzielone przez Comarch S.A. poręczenie za zobowiązania spółki zależnej Comarch Swiss AG wynikające z tej umowy. Poręczenie jest ważne przez czas trwania umowy, a jej wartość wynosi 12 144 tys. CHF.
- W związku z zawarciem przez Comarch UK Ltd., spółkę zależną Comarch S.A., umowy z jednym z klientów na wdrożenie usługi NRM & SI wraz z licencją, zostało udzielone przez Comarch S.A. poręczenie za zobowiązania spółki zależnej Comarch UK Ltd. wynikające z tej umowy. Poręczenie jest ważne przez czas trwania umowy, a jej wartość wynosi 10 659 tys. GBP.
- W związku z zawarciem przez Comarch Technologies OY, spółkę zależną Comarch S.A., umowy z jednym z klientów na wdrożenie systemu CLM, zostało udzielone przez Comarch S.A. poręczenie za zobowiązania

spółki zależnej Comarch Technologies OY wynikające z tej umowy. Poręczenie jest ważne przez czas trwania umowy, a jej wartość wynosi 673 tys. EUR.

- W związku z zawarciem przez Comarch Technologies OY, spółkę zależną Comarch S.A., umowy z jednym z klientów na udzielenie licencji, świadczenie usług wsparcia dla CLM oraz świadczenie usług hostingu, zostało udzielone przez Comarch S.A. poręczenie za zobowiązania spółki zależnej Comarch Technologies OY wynikające z tej umowy. Poręczenie jest ważne przez czas trwania umowy, a jej wartość wynosi 4 325 tys. EUR.
- W związku z zawarciem przez Comarch UK Ltd., spółkę zależną Comarch S.A., umowy z jednym z klientów na inventory management, zostało udzielone przez Comarch S.A. poręczenie za zobowiązania spółki zależnej Comarch UK Ltd. wynikające z tej umowy. Poręczenie jest ważne przez czas trwania umowy, a jej wartość wynosi 7 544 tys. GBP.
- W związku z zawarciem przez Comarch AG (dawniej: Comarch Software und Beratung AG), spółkę zależną Comarch S.A., umowy z jednym z klientów na licencję i usługi serwisowe, zostało udzielone przez Comarch S.A. poręczenie za zobowiązania spółki zależnej Comarch AG (dawniej: Comarch Software und Beratung AG) wynikające z tej umowy. Poręczenie jest ważne przez czas trwania umowy, a jej wartość wynosi 42 251 tys. EUR
- W związku z zawarciem przez Comarch Middle East FZ-LLC, spółkę zależną Comarch S.A., umowy z jednym z klientów na udzielenie licencji, świadczenie usług wsparcia dla CLM oraz świadczenie usług hostingu, zostało udzielone przez Comarch S.A. poręczenie za zobowiązania spółki zależnej Comarch Middle East FZ-LLC wynikające z tej umowy. Poręczenie jest ważne przez czas trwania umowy, a jej wartość wynosi 2 106 tys. USD.
- W związku z zawarciem przez Comarch, Inc., spółkę zależną Comarch S.A., umowy z jednym z klientów na udzielenie licencji i świadczenie usług wsparcia w związku z aktualizacją rozwiązania FSM do wersji 5 oraz świadczenie usług: MDs pool dla CRs, zostało udzielone przez Comarch S.A. poręczenie za zobowiązania spółki zależnej Comarch, Inc. wynikające z tej umowy. Poręczenie jest ważne przez czas trwania umowy, a jej wartość wynosi 11 945 tys. PLN.
- W związku z zawarciem przez Comarch Polska S.A., spółkę zależną Comarch S.A., umowy pożyczki zostało udzielone przez Comarch S.A. poręczenie za zobowiązania spółki Comarch Polska S.A. Poręczenie jest ważne do 30 września 2024 roku i zostało udzielone do kwoty 15 745 tys. PLN.
- W związku z zawarciem umowy ramowej o świadczenie usług informatycznych między Comarch Middle East FZ-LLC (główny wykonawca umowy), Comarch S.A. oraz ABU DHABI COMMERCIAL BANK PJSC, spółka Comarch S.A. poręczyła za zobowiązania Comarch Middle East FZ-LLC wynikające z umowy. W razie niewykonania lub nienależytego wykonania zobowiązań przez Comarch Middle East FZ-LLC, spółka Comarch S.A. zobowiązana jest do przejęcia odpowiedzialności za wykonanie umowy. Poręczenie jest ważne na czas trwania umowy, a jej wartość wynosi 8 975 tys. AED.

W powyższej liście poręczeń znajdują się pozycje, których Spółka nie traktuje jako zobowiązania warunkowe.

10.5. Gwarancje bankowe i istotne pozycje pozabilansowe

Na dzień 31 grudnia 2023 r. wartość gwarancji i akredytyw wystawionych przez banki na zlecenie Comarch S.A. w związku z realizowanymi umowami oraz uczestnictwem w przetargach wynosiła 65 328 tys. PLN, podczas gdy na dzień 31 grudnia 2022 r. ich wartość wynosiła 62 409 tys. PLN.

Według stanu na dzień 31 grudnia 2023 r. wartość gwarancji wystawionych przez banki na zlecenie dawnej Grupy Comarch Software und Beratung wynosiła 473 tys. EUR (tj. 2 056 tys. PLN), podczas gdy na dzień 31 grudnia 2022 r. ich wartość wynosiła 439 tys. EUR (tj. 2 057 tys. PLN).

Comarch S.A. udzieliła oświadczeń o możliwości udzielenia wsparcia finansowego („*letter of comfort*”) dla spółek zależnych: Comarch R&D S.A.S. bezterminowo, Comarch Argentina S.A. *en liquidación* bezterminowo, Comarch Malaysia SDN. BHD. bezterminowo, Comarch Healthcare S.A. bezterminowo, Comarch Middle East FZ-LLC bezterminowo, Comarch Japan KK bezterminowo, Comarch S.A.S bezterminowo, MKS Cracovia SSA do 30 czerwca 2025 roku.

11. Najważniejsze wydarzenia w 2023 roku i po dacie bilansu

11.1. Umowy znaczące dla działalności Grupy Comarch

11.1.1. Podpisanie umowy nabycia akcji MKS Cracovia SSA przez Comarch S.A.

Zarząd Comarch S.A. poinformował – raportem bieżącym nr [RB-17-2023](#) - o podpisaniu w dniu 1 grudnia 2023 roku umowy nabycia przez Comarch S.A. pakietu akcji spółki Miejski Klub Sportowy Cracovia Sportowa Spółka Akcyjna z siedzibą w Krakowie (30-111), przy ul. Józefa Kałuży 1 („MKS Cracovia SSA”).

W ramach transakcji Comarch S.A. nabyła od Gminy Miejskiej Kraków 73 480 (słownie: siedemdziesiąt trzy tysiące czterysta osiemdziesiąt) akcji zwykłych imiennych MKS Cracovia SSA serii A i B o wartości nominalnej 100 zł (słownie: sto złotych) każda („Pakiet akcji”).

Cena za Pakiet akcji wyniósł 21 206 328 zł (słownie: dwadzieścia jeden milionów dwieście sześć tysięcy trzysta dwadzieścia osiem złotych), a cena za jedną akcję wyniosła 288,60 zł (słownie: dwieście osiemdziesiąt osiem złotych oraz 60/100).

W wyniku zawarcia ww. transakcji Comarch S.A. stała się właścicielem 217 861 (słownie: dwieście siedemnaście tysięcy osiemset sześćdziesiąt jeden) akcji zwykłych imiennych MKS Cracovia SSA serii A, B, C, D, E, F i G o wartości nominalnej 100 zł (słownie: sto złotych) każda, tj. o łącznej wartości nominalnej 21 786 100 zł (słownie: dwadzieścia jeden milionów siedemset osiemdziesiąt sześć tysięcy sto złotych), stanowiących 99,75% kapitału zakładowego MKS Cracovia SSA.

Spółka uznała powyższą informację za poufną ze względu na znaczące zwiększenie udziału w spółce MKS Cracovia SSA, co będzie miało wpływ na wynik netto przypadający na akcjonariuszy Comarch S.A. w kolejnych okresach.

Zgodnie z art. 3289 § 1 Kodeksu spółek handlowych, nabycie akcji nastąpiło z chwilą dokonania wpisu w Rejestrze Akcjonariuszy, tj. w dniu 1 lutego 2024 roku.

11.1.2. Podpisanie umowy o świadczeniu usług SaaS i Innovation dla KPN B.V.

W dniu 27 grudnia 2023 roku Zarząd Comarch S.A. poinformował - raportem bieżącym nr [RB-20-2023](#) - o podpisaniu przez Comarch S.A. w dniu 27 grudnia 2023 roku Umowy o świadczeniu usług SaaS i Innovation na rzecz KPN B.V. (dalej: „Umowa”). W ramach Umowy Comarch S.A. będzie świadczyć usługi wsparcia KPN B.V. w obsłudze klientów i pracowników KPN B.V. za pomocą rozwiązania Comarch S.A. do obsługi klienta i rozliczeń billingowych (*Customer Care* i *Billing Solution*), ze szczególnym uwzględnieniem zarządzania aplikacjami SaaS

dostarczonymi przez Comarch S.A. oraz realizacji usług Innovation polegających na dostarczeniu konfiguracji i zmian w sposobie pracy. W okresie 5 lat trwania Umowy łączna wysokość wynagrodzenia należnego Comarch S.A. z tytułu realizacji przedmiotu Umowy będzie wynosić około 27 370 740,00 EUR, tj. 118 482 459,31 PLN wg kursu z dnia 26 grudnia 2023 roku. Warunki Umowy oraz odpowiedzialność odszkodowawcza Comarch S.A. nie odbiegają od standardów rynkowych stosowanych w podobnych umowach. Zarząd Comarch S.A. uznał niniejszą informację za poufną z uwagi na spełnienie kryteriów znaczącej umowy, tj. wartość Umowy przekracza 10% kapitałów własnych Comarch S.A. Umowa uzyskała status znaczącej w dniu jej podpisania, tj. 27 grudnia 2023 r.

PO DACIE BILANSU

Nie wystąpiły.

11.2. Pozostałe

11.2.1. Informacja o śmierci Pana Pawła Prokopa, Członka Zarządu Comarch S.A.

Dnia 10 marca 2023 roku Zarząd Comarch S.A. poinformował raportem bieżącym nr [RB-3-2023](#) o otrzymaniu informacji o śmierci Członka Zarządu Comarch S.A., Pana Pawła Prokopa. W związku z powyższym z dniem 10 marca 2023 roku wygasł mandat Pana Pawła Prokopa na stanowisku Wiceprezesa Zarządu Spółki Comarch S.A. Paweł Prokop pełnił funkcję członka Zarządu Comarch S.A. od 1996 roku.

11.2.2. Opinia Rady Nadzorczej i rekomendacja Zarządu Comarch S.A. w sprawie podziału zysku netto za 2022 rok

Zarząd Comarch S.A. poinformował – raportem bieżącym nr [RB-4-2023](#) – że w dniu 29 maja 2023 roku Rada Nadzorcza Comarch S.A., uchwałą nr 9/05/2023 z dnia 29 maja 2023 roku, pozytywnie zaopiniowała wniosek Zarządu Comarch S.A. z dnia 29 maja 2023 roku, aby wypracowany przez Spółkę, w roku obrotowym od dnia 1 stycznia 2022 roku do dnia 31 grudnia 2022 roku, zysk netto w kwocie 67 405 747,85 zł (słownie: sześćdziesiąt siedem milionów czterysta pięć tysięcy siedemset czterdzieści siedem złotych 85/100) został podzielony w ten sposób, że:

1. część zysku netto w kwocie 32 533 396,00 zł (słownie: trzydzieści dwa miliony pięćset trzydzieści trzy tysiące trzysta dziewięćdziesiąt sześć złotych 00/100) zostanie przeznaczona na wypłatę dywidendy. Dywidendę w kwocie 4,00 zł (słownie: cztery złote 00/100) za jedną akcję otrzymają osoby będące akcjonariuszami Spółki w dniu 10 lipca 2023 roku (dzień dywidendy), a dywidenda zostanie wypłacona w dniu 19 lipca 2023 roku;
2. pozostała część zysku netto w kwocie 34 872 351,85 zł (słownie: trzydzieści cztery miliony osiemset siedemdziesiąt dwa tysiące trzysta pięćdziesiąt jeden złotych 85/100) zostanie przekazana na kapitał zapasowy.

Dywidenda została wypłacona w dniu 19 lipca 2023 roku.

11.2.3. Rezygnacja osoby zarządzającej

Zarząd Comarch S.A. poinformował – raportem bieżącym nr [RB-13-2023](#), że w dniu 25 sierpnia 2023 roku Pan Marcin Warwas, szef sektora Usługi, złożył rezygnację z pełnienia funkcji Wiceprezesa Zarządu Comarch SA, ze skutkiem na dzień 30 listopada 2023 roku Pan Marcin Warwas nie podał powodów rezygnacji.

11.2.4. Delegowanie członka Rady Nadzorczej Pani dr Anny Pruskiej do czasowego wykonywania czynności Prezesa Zarządu Comarch S.A.

W związku z długotrwałą niedyspozycją Prezesa Zarządu Comarch S.A. Pana Profesora Janusza Filipiaka Rada Nadzorcza Comarch S.A. delegowała członka Rady Nadzorczej Panią dr Annę Pruską do czasowego wykonywania czynności Prezesa Zarządu Comarch S.A. Delegowanie nastąpiło na okres jednego miesiąca począwszy od dnia 2 października 2023 roku do dnia 2 listopada 2023 roku. W dniu 31 października 2023 roku Rada Nadzorcza Comarch S.A. postanowiła o dalszym delegowaniu członka Rady Nadzorczej dr Anny Pruskiej do czasowego wykonywania czynności Prezesa Zarządu Comarch S.A. Delegowanie nastąpiło na okres dwóch miesięcy począwszy od dnia upływu poprzedniego okresu delegacji, tj. na okres od dnia 2 listopada 2023 roku do dnia 2 stycznia 2024 roku. O szczegółach Spółka informowała raportami bieżącymi nr [RB-14-2023](#) oraz [RB-15-2023](#).

11.2.5. Rezygnacja osoby zarządzającej

W dniu 5 listopada 2023 roku Pan Janusz Jeremiasz Filipiak zrezygnował z pełnienia funkcji Wiceprezesa Zarządu Comarch S.A. Pan Janusz Jeremiasz Filipiak nie podał powodów rezygnacji. O szczegółach Spółka informowała raportem bieżącym nr [RB-16-2023](#).

11.2.6. Informacja o śmierci Prezesa Comarch S.A., Pana Profesora Janusza Filipiaka

W dniu 17 grudnia 2023 roku Zarząd Comarch S.A. - raportem bieżącym nr [RB-19-2023](#) - poinformował o śmierci Prezesa Zarządu Comarch S.A., Pana Profesora Janusza Filipiaka. W związku z powyższym z dniem 17 grudnia 2023 roku wygasł mandat Pana Profesora Janusza Filipiaka w zarządzie Spółki Comarch S.A. Pan Profesor Janusz Filipiak był współzałożycielem Comarch S.A., jednym z głównych akcjonariuszy i wieloletnim Prezesem Zarządu Spółki.

PO DACIE BILANSU

Nie wystąpiły.

12. Główne inwestycje krajowe i zagraniczne (papiery wartościowe, instrumenty finansowe, wartości niematerialne i prawne oraz nieruchomości), w tym inwestycje kapitałowe dokonane poza grupą jednostek powiązanych oraz opis metod ich finansowania a także ocena możliwości realizacji zamierzeń inwestycyjnych, w tym inwestycji kapitałowych, w porównaniu do wielkości posiadanych środków

Grupa Comarch nie ogranicza obszaru swojego działania jedynie do terytorium Polski. Dysponując produktami konkurencyjnymi międzynarodowo, Grupa Comarch konsekwentnie zwiększa wartość sprzedaży zagranicznej koncentrując się szczególnie na rynku Europy Zachodniej, Azji oraz Ameryki Północnej. Sprzedaż jest realizowana zarówno bezpośrednio do klienta końcowego (bądź to przez Comarch S.A. lub inną spółkę Grupy Comarch) lub przez firmy partnerskie.

W najbliższych latach w ramach Grupy Comarch będą kontynuowane projekty inwestycyjne, które pozwolą na dalszą ekspansję firmy w nowych obszarach działalności i na nowych rynkach. Będą one finansowane m.in. ze środków pieniężnych posiadanych przez Spółki Grupy Comarch, jak również z wykorzystaniem kredytów bankowych.

12.1. Inwestycje kapitałowe

Wszystkie inwestycje kapitałowe zostały opisane w punkcie [20.2.](#) oraz [20.3.](#)

12.2. Nieruchomości

W 2023 r. nie dokonywano zakupów nieruchomości gruntowych.

ODDRUK

13. Działalność w Specjalnej Strefie Ekonomicznej

W dniu 22 marca 1999 r. Comarch S.A. uzyskała zezwolenie na prowadzenie działalności w Specjalnej Strefie Ekonomicznej w Krakowie. Zgodnie z rozporządzeniem Rady Ministrów z dnia 14 października 1997 r. w sprawie ustanowienia Specjalnej Strefy Ekonomicznej w Krakowie (Dz. U. Nr 135, poz. 912 z późn. zm.) jako podmiot, który zainwestował w krakowskiej specjalnej strefie ekonomicznej co najmniej 2 000 tys. EURO, uzyskała ulgi podatkowe dotyczące zwolnienia z podatku dochodowego od osób prawnych od dochodu uzyskanego z działalności określonej w zezwoleniu. W związku z wejściem Polski do Unii Europejskiej została uchwalona Ustawa z dnia 2 października 2003 r. o zmianie ustawy o specjalnych strefach ekonomicznych i niektórych ustaw (Dz. U. Nr 188, poz. 1840), która zmieniła warunki zwolnień podatkowych dla podmiotów działających w specjalnych strefach ekonomicznych. Oznacza to zmianę dotychczasowego sposobu funkcjonowania ulgi podatkowej z tytułu podatku dochodowego od osób prawnych, z ulgi nieograniczonej wartościowo, na ulgę ograniczoną wartościowo i zależną od wartości dokonanych inwestycji. Na mocy uchwały maksymalna wartość pomocy publicznej przyznanej Comarch S.A. nie będzie mogła przekroczyć 75% wartości nakładów inwestycyjnych, które Spółka poniosła w okresie od uzyskania zezwolenia tj. od dnia 22 marca 1999 r. do dnia 31 grudnia 2006 r. Spółka Comarch S.A. wystąpiła do Ministra Gospodarki o zmianę warunków zezwolenia i w dniu 1 lipca 2004 r. otrzymała decyzję Ministra Gospodarki z dnia 24 czerwca 2004 r. dotyczącą zmiany warunków zezwolenia na określone powyżej i zgodne z Ustawą. Równocześnie w zmienionym zezwoleniu wydłużony został do 31 grudnia 2017 r. okres, na jaki zostało wydane zezwolenie dla Comarch S.A.

Comarch S.A. posiada aktualnie trzy niewykorzystane zezwolenia na prowadzenie działalności w Specjalnej Strefie Ekonomicznej w Krakowie:

- uzyskane w roku 2013, w zezwoleniu tym nie został określony termin jego obowiązywania;
- uzyskane w lutym 2016 roku, w zezwoleniu tym nie został określony termin jego obowiązywania;
- uzyskane w marcu 2016 roku, w zezwoleniu tym nie został określony termin jego obowiązywania.

Jednocześnie Spółka zwraca uwagę, że w dniu 23 lipca 2013 r. Rada Ministrów przyjęła rozporządzenia wydłużające do 2026 roku termin funkcjonowania specjalnych stref ekonomicznych na terenie Polski.

Zgodnie z MSR 12 niewykorzystana ulga podatkowa na dzień 31 grudnia 2023 r. stanowi aktywo z tytułu odroczonego podatku dochodowego. Spółka w trakcie prowadzenia działalności w SSE dysponowała pierwotnie pięcioma zezwoleniami. Ulga inwestycyjna z tytułu zezwolenia uzyskanego w roku 1999 została w całości wykorzystana (jego okres ważności upłynął 31 grudnia 2017 r.). Ulga inwestycyjna z tytułu zezwolenia uzyskanego w 2007 roku została w całości wykorzystana. Wartość ulgi inwestycyjnej z tytułu zezwolenia uzyskanego w 2013 roku dotyczącego inwestycji w budynek biurowy SSE6 wynosi na dzień 31 grudnia 2023 r. 16 674 tys. PLN (po zdyskontowaniu na dzień przyznania zezwolenia). Wartość ulgi inwestycyjnej z tytułu zezwolenia uzyskanego w marcu 2016 roku dotyczącego inwestycji w budynek biurowy SSE7 w Krakowie wynosi na dzień 31 grudnia 2023 r. 22 809 tys. PLN (po zdyskontowaniu na dzień przyznania zezwolenia). Spółka nie ma zamiaru korzystać z zezwolenia uzyskanego w lutym 2016 ze względu na fakt otrzymania (już po jego pozyskaniu), dofinansowania nakładów inwestycyjnych określonych do poniesienia w tym zezwoleniu- dla wyeliminowania ryzyka skorzystania z dwóch form pomocy publicznej dotyczących jednej inwestycji.

Aktywa z tytułu odroczonego podatku dochodowego ustala się w wysokości kwoty przewidzianej w przyszłości do odliczenia od podatku dochodowego, w związku z ujemnymi różnicami przejściowymi oraz z tytułu ulgi w podatku dochodowym w związku z prowadzeniem działalności w SSE, które spowodują

w przyszłości zmniejszenie podstawy obliczenia podatku dochodowego oraz straty podatkowej możliwej do odliczenia, ustalonej przy uwzględnieniu zasady ostrożności. Ze względu na powyższą zasadę aktywa z tytułu działalności w SSE ustala się jedynie w rocznym horyzoncie czasowym, przyjmując za bazę do jego ustalenia przeciętny dochód uzyskany z działalności strefowej z okresu 3 lat, wybranych z okresu pięcioletniego (łącznie z rokiem, za który jest sporządzane sprawozdanie), po odrzuceniu dwóch wielkości skrajnych.

W okresie 12 miesięcy 2023 roku dokonano rozwiązania utworzonego na dzień 31 grudnia 2022 r. aktywa z tytułu działalności strefowej w kwocie 8 415 tys. PLN oraz utworzono aktywo na 31 grudnia 2023 r. w kwocie 6 691 tys. PLN. Zwracamy uwagę, iż rozpoznanie Aktywa nie wpływa na przepływy pieniężne w jednostce dominującej ani w Grupie Comarch (zarówno rozpoznanie Aktywa, jak również jego realizacja). Operacja ta ma więc charakter wyłącznie memoriałowy i wynika z zastosowania przez Grupę Międzynarodowych Standardów Sprawozdawczości Finansowej do sporządzenia skonsolidowanego sprawozdania finansowego Grupy Comarch.

14. Uchwały Walnego Zgromadzenia Akcjonariuszy i Rady Nadzorczej jednostki dominującej

14.1. Dobre Praktyki Spółek Notowanych na GPW w Warszawie

Zgodnie z zasadą nr 2.11. zawartą w "Dobrych Praktykach Spółek Notowanych na GPW 2021" Zarząd Comarch S.A. zaprezentował w raporcie bieżącym nr [EBI-1-2023](#) sprawozdanie z działalności Rady Nadzorczej Comarch S.A. za okres od 1 stycznia 2022 roku do 31 grudnia 2022 roku, ocenę sytuacji Spółki w ujęciu skonsolidowanym z uwzględnieniem oceny systemu kontroli wewnętrznej, systemu zarządzania ryzykiem, *compliance* oraz funkcji audytu wewnętrznego, ocenę stosowania przez Spółkę zasad ładu korporacyjnego oraz sposobu wypełniania obowiązków informacyjnych dotyczących ich stosowania, ocenę zasadności wydatków w zakresie działalności sponsoringowej i charytatywnej oraz informację na temat stopnia realizacji polityki różnorodności w odniesieniu do Zarządu i Rady Nadzorczej.

Zgodnie z zasadą nr 4.7 zawartą w części 4 "Dobrych Praktyk Spółek Notowanych na GPW 2021" Zarząd Comarch S.A. poinformował w raporcie bieżącym nr [EBI-2-2023](#), że uchwałą nr 10/05/2023 z dnia 29 maja 2023 roku Rada Nadzorcza Comarch S.A. pozytywnie zaopiniowała projekty uchwał Zwyczajnego Walnego Zgromadzenia Akcjonariuszy Spółki, które odbędzie się w dniu 28 czerwca 2023 roku. Projekty uchwał zostały przekazane do wiadomości publicznej dnia 29 maja 2023 roku raportem bieżącym nr [RB-5-2023](#).

Zgodnie z zasadą nr 4.7 zawartą w części 4 "Dobrych Praktyk Spółek Notowanych na GPW 2021" Zarząd Comarch S.A. poinformował w raporcie bieżącym nr [EBI-3-2023](#), że uchwałą nr 1/12/2023 z dnia 8 grudnia 2023 roku Rada Nadzorcza Comarch S.A. pozytywnie zaopiniowała projekty uchwał Nadzwyczajnego Walnego Zgromadzenia Akcjonariuszy Spółki, które odbędzie się w dniu 3 stycznia 2024 roku. Projekty uchwał zostały przekazane do wiadomości publicznej dnia 8 grudnia 2023 roku raportem bieżącym nr [RB-18-2023](#).

PO DACIE BILANSU

14.2. Aktualizacja Informacji na temat stanu stosowania przez Spółkę zasad zawartych w Zbiorze Dobre Praktyki Spółek Notowanych na GPW 2021

W dniu 3 stycznia 2024 roku Spółka dokonała aktualizacji komentarza do zasady 2.1. oraz 2.2. Pełna treść Informacji na temat stanu stosowania przez Spółkę zasad zawartych w Zbiorze Dobre Praktyki Spółek Notowanych na GPW 2021 znajduje się na [stronie internetowej](#) Spółki.

O szczegółach spółka poinformowała raportem bieżącym nr [EBI-1-2024](#) z dnia 3 stycznia 2024 roku

14.3. Walne Zgromadzenie Akcjonariuszy Comarch S.A. z dnia 28 czerwca 2023 r.

14.3.1. Zwołanie WZA, porządek obrad i informacje dotyczące udziału w WZA emitenta

Dnia 29 maja 2023 roku Zarząd Comarch Spółka Akcyjna z siedzibą w Krakowie, działając na podstawie przepisów art. 395, art. 399 § 1, art. 402 z indeksem 1 oraz art. 402 z indeksem 2 Kodeksu Spółek Handlowych (dalej „KSH”) oraz art. 14 Statutu Spółki, zwołał Zwyczajne Walne Zgromadzenie na dzień 28 czerwca 2023 roku, na godzinę 11.00 w Krakowie przy ul. Prof. Michała Życzkowskiego 33. Zarząd Spółki przedstawił w tym dniu również porządek obrad oraz projekty uchwał na niniejsze Walne Zgromadzenie Akcjonariuszy wraz z uzasadnieniami. Zgodnie z art. 402 z indeksem 2 KSH Zarząd Spółki przekazał także informacje dotyczące udziału w Walnym Zgromadzeniu Spółki, w szczególności:

- prawo akcjonariusza do żądania umieszczenia poszczególnych spraw w porządku obrad Walnego Zgromadzenia,
- prawo akcjonariusza do zgłaszania projektów uchwał,
- sposób wykonywania prawa głosu przez pełnomocnika,
- możliwość i sposób uczestniczenia w Walnym Zgromadzeniu przy wykorzystaniu środków komunikacji elektronicznej,
- sposób wypowiedzania się w trakcie Walnego Zgromadzenia przy wykorzystaniu środków komunikacji elektronicznej,
- sposób wykonywania prawa głosu drogą korespondencyjną lub przy wykorzystaniu środków komunikacji elektronicznej,
- prawo akcjonariusza do zadawania pytań dotyczących spraw umieszczonych w porządku obrad Walnego Zgromadzenia,
- dzień rejestracji uczestnictwa w Walnym Zgromadzeniu wyznaczono na 12 czerwca 2023 roku,
- informację o prawie uczestniczenia w Walnym Zgromadzeniu,
- listę akcjonariuszy,
- dostęp do dokumentacji,
- adresy strony internetowej oraz adres poczty elektronicznej,
- pozostałe informacje,
- klauzulę informacyjną dotyczącą przetwarzania danych osobowych w związku z organizacją oraz uczestnictwem w Walnym Zgromadzeniu.

O szczegółach Spółka informowała raportem bieżącym nr [RB-5-2023](#) z dnia 29 maja 2023 roku.

14.3.2. Uchwały podjęte na WZA emitenta

Walne Zgromadzenie Akcjonariuszy podjęło uchwały między innymi w następujących sprawach:

- wyboru Przewodniczącego Walnego Zgromadzenia;
- wykreślenia z porządku obrad punktu dotyczącego wyboru Komisji Skrutacyjnej;
- przyjęcia porządku obrad;
- zatwierdzenia sprawozdania finansowego Comarch S.A. za rok obrotowy 1.01.2022 - 31.12.2022;
- zatwierdzenia sprawozdania Zarządu z działalności Spółki za rok obrotowy 1.01.2022 - 31.12.2022;
- zatwierdzenia skonsolidowanego sprawozdania finansowego Comarch S.A. za rok obrotowy 1.01.2022 - 31.12.2022;
- zatwierdzenia sprawozdania Zarządu z działalności Grupy Kapitałowej Comarch za rok obrotowy 1.01.2022 - 31.12.2022;
- zatwierdzenia sprawozdań Rady Nadzorczej Spółki z działalności Rady Nadzorczej w 2022 roku oraz z oceny sytuacji Spółki i Grupy Kapitałowej Comarch, z badania sprawozdania finansowego Spółki i sprawozdania Zarządu z działalności Spółki za rok obrotowy 1.01.2022 - 31.12.2022 oraz z badania skonsolidowanego sprawozdania finansowego Grupy Kapitałowej Comarch i sprawozdania Zarządu z działalności Grupy Kapitałowej Comarch za rok obrotowy 1.01.2022 - 31.12.2022;
- podziału zysku netto za rok obrotowy 1.01.2022 - 31.12.2022;
- udzielenia członkom Zarządu i Rady Nadzorczej Spółki absolutorium z wykonywania przez nich obowiązków w roku obrotowym 1.01.2022 - 31.12.2022;
- zmiany statutu Comarch S.A.;
- wyboru Zarządu Comarch S.A.;
- opinii Walnego Zgromadzenia dotyczącej sprawozdania Rady Nadzorczej o wynagrodzeniach członków Zarządu i Rady Nadzorczej Comarch S.A. za rok obrotowy 2022;

Pełna treść uchwał została przekazana do publicznej wiadomości raportem bieżącym nr [RB-6-2023](#) z dnia 28 czerwca 2023 roku.

14.3.3. Uchwała WZA w sprawie podziału zysku za 2022 rok

Zwyczajne Walne Zgromadzenie Spółki podjęło Uchwałę nr 9 w sprawie podziału zysku netto za rok obrotowy 1.01.2022 - 31.12.2022. Walne Zgromadzenie postanowiło, że wypracowany w roku obrotowym od dnia 1 stycznia 2022 do dnia 31 grudnia 2022 roku zysk netto w kwocie 67 405 747,85 zł (słownie: sześćdziesiąt siedem milionów czterysta pięć tysięcy siedemset czterdzieści siedem złotych 85/100) został podzielony w ten sposób, że:

- 1) część zysku netto w kwocie 32 533 396 zł (słownie: trzydzieści dwa miliony pięćset trzydzieści trzy tysiące trzysta dziewięćdziesiąt sześć złotych) zostanie przeznaczona na wypłatę dywidendy. Dywidendę w kwocie 4,00 zł (słownie: cztery złote) za jedną akcję otrzymają osoby będące akcjonariuszami Spółki w dniu 10 lipca 2023 roku (dzień dywidendy), a dywidenda zostanie wypłacona w dniu 19 lipca 2023 roku;
- 2) pozostała część zysku netto w kwocie 34 872 351,85 zł (słownie: trzydzieści cztery miliony osiemset siedemdziesiąt dwa tysiące trzysta pięćdziesiąt jeden złotych 85/100) zostanie przekazana na kapitał zapasowy.

Dywidenda została wypłacona w dniu 19 lipca 2023 roku. O szczegółach Spółka poinformowała raportem bieżącym nr [RB-7-2023](#) z dnia 28 czerwca 2023 roku.

14.3.4. Powołanie osób zarządzających Comarch S.A.

Zarząd Comarch S.A. poinformował – raportem bieżącym nr [RB-8-2023](#)- że w dniu 28 czerwca 2023 roku Zwyczajne Walne Zgromadzenie Spółki podjęło uchwały nr 24, 25, 26, 27, 28 oraz 29 w sprawie wyboru członków Zarządu Spółki. Powołani zostali:

1. Pan Janusz Jeremiasz Filipiak na stanowisko Wiceprezesa Zarządu,
2. Pan Arkadiusz Iłgowski na stanowisko Wiceprezesa Zarządu,
3. Pan Tomasz Matysik na stanowisko Wiceprezesa Zarządu,
4. Pan Wojciech Pawluś na stanowisko Wiceprezesa Zarządu,
5. Pan Michał Pruski na stanowisko Wiceprezesa Zarządu,
6. Pan Marcin Romanowski na stanowisko Wiceprezesa Zarządu.

Pan Janusz Jeremiasz Filipiak, Pan Arkadiusz Iłgowski, Pan Tomasz Matysik, Pan Wojciech Pawluś, Pan Michał Pruski oraz Pan Marcin Romanowski zostali powołani do pełnienia funkcji członków Zarządu Comarch S.A. do końca aktualnej kadencji zarządu, przy czym uchwały o ich powołaniu wywołują skutek prawny z chwilą rejestracji zmian Statutu Spółki uchwalonych przez Walne Zgromadzenie Akcjonariuszy w dniu 28 czerwca 2023 r. W dniu 11 lipca 2023 roku Zarząd Comarch S.A. otrzymał postanowienie Sądu Rejonowego dla Krakowa-Śródmieścia w Krakowie, XI Wydział Gospodarczy Krajowego Rejestru Sądowego z dnia 10 lipca 2023 roku dotyczące zarejestrowania zmian statutu Spółki uchwalonych przez Walne Zgromadzenie Akcjonariuszy w dniu 28 czerwca 2023 roku. O szczegółach Comarch S.A. informowała raportem bieżącym nr [RB-11-2023](#) z dnia 11 lipca 2023 roku.

14.3.5. Lista akcjonariuszy uczestniczących w WZA emitenta

Zgodnie z listą akcjonariuszy uczestniczących w Zwyczajnym Walnym Zgromadzeniu Akcjonariuszy Comarch S.A. w dniu 28 czerwca 2023 roku, Elżbieta Filipiak, Janusz Filipiak, Nationale Nederlanden Otwarty Fundusz Emerytalny zarządzany przez Nationale-Nederlanden PTE S.A. oraz NNLife Otwarty Fundusz Emerytalny zarządzany przez Generali PTE S.A. udziału posiadali co najmniej 5% ogólnej liczby głosów na tym Zgromadzeniu, według szczegółów poniżej:

- Janusz Filipiak – 1 785 214 sztuk akcji, z których przysługiwało 5 357 214 głosów na WZA i które stanowiły 46,68% głosów na WZA; udział w ogólnej liczbie głosów Spółki: 35,42%;
- Elżbieta Filipiak – 789 600 sztuk akcji, z których przysługiwało 3 948 000 głosów na WZA i które stanowiły 34,40% głosów na WZA; udział w ogólnej liczbie głosów Spółki: 26,10%;
- Nationale Nederlanden Otwarty Fundusz Emerytalny zarządzany przez Nationale-Nederlanden PTE S.A. – 843 000 sztuk akcji Comarch S.A., z których przysługiwało 843 000 głosów na WZA Spółki i które stanowiły 7,34% głosów na WZA; udział w ogólnej liczbie głosów Spółki: 5,57%.
- NNLife Otwarty Fundusz Emerytalny zarządzany przez Generali PTE S.A. – 771 954 sztuk akcji Comarch S.A., z których przysługiwało 771 954 głosów na WZA Spółki i które stanowiły 6,73% głosów na WZA; udział w ogólnej liczbie głosów Spółki: 5,10%.

Całkowita liczba głosów wynikająca z wszystkich wyemitowanych akcji Comarch S.A. wynosiła 15 126 949 głosów. Na WZA w dniu 28 czerwca 2023 roku brali udział akcjonariusze posiadający 11 477 556 głosów, co

stanowiło 75,87% w ogólnej liczbie głosów Spółki. O szczegółach Spółka informowała raportem bieżącym nr [RB-9-2023](#) z dnia 28 czerwca 2023 roku.

14.4. Nadzwyczajne Walne Zgromadzenie Akcjonariuszy Comarch S.A. z dnia 3 stycznia 2024

14.4.1. Zwołanie NWZA, porządek obrad i informacje dotyczące udziału w NWZA emitenta

Dnia 8 grudnia 2023 roku Zarząd spółki Comarch Spółka Akcyjna z siedzibą w Krakowie, Aleja Jana Pawła II 39A, zarejestrowanej w Krajowym Rejestrze Sądowym prowadzonym przez Sąd Rejonowy dla Krakowa - Śródmieścia w Krakowie, XI Wydział Gospodarczy Krajowego Rejestru Sądowego pod numerem KRS 0000057567 (dalej „Spółka”), działając na podstawie przepisów art. 398 i art. 399 § 1 KSH oraz art. 14 ust. 3 Statutu Spółki, zwołał Nadzwyczajne Walne Zgromadzenie na dzień 3 stycznia 2024 roku, na godzinę 11:00, w Krakowie, przy ul. prof. Michała Życzkowskiego 33. Zgodnie z art. 402 z indeksem 2 KSH Zarząd Spółki przekazał także informacje dotyczące udziału w Walnym Zgromadzeniu Spółki, w szczególności:

- prawo akcjonariusza do żądania umieszczenia poszczególnych spraw w porządku obrad Walnego Zgromadzenia,
- prawo akcjonariusza do zgłaszania projektów uchwał,
- sposób wykonywania prawa głosu przez pełnomocnika,
- możliwość i sposób uczestniczenia w Walnym Zgromadzeniu przy wykorzystaniu środków komunikacji elektronicznej,
- sposób wypowiedzania się w trakcie Walnego Zgromadzenia przy wykorzystaniu środków komunikacji elektronicznej,
- sposób wykonywania prawa głosu drogą korespondencyjną lub przy wykorzystaniu środków komunikacji elektronicznej,
- prawo akcjonariusza do zadawania pytań dotyczących spraw umieszczonych w porządku obrad Walnego Zgromadzenia,
- dzień rejestracji uczestnictwa w Walnym Zgromadzeniu, który wyznaczono na 18 grudnia 2023 roku,
- informację o prawie uczestniczenia w Walnym Zgromadzeniu,
- listę akcjonariuszy,
- dostęp do dokumentacji,
- adresy strony internetowej oraz adres poczty elektronicznej Spółki,
- pozostałe informacje,
- klauzulę informacyjną dotyczącą przetwarzania danych osobowych w związku z organizacją oraz uczestnictwem w Walnym Zgromadzeniu.

O szczegółach Spółka informowała raportem bieżącym nr [RB-18-2023](#) z dnia 8 grudnia 2023 roku.

PO DACIE BILANSU

14.4.2. Uchwały podjęte na NWZA emitenta

Nadzwyczajne Walne Zgromadzenie Akcjonariuszy podjęło uchwały między innymi w następujących sprawach:

- wyboru Przewodniczącej,
- wykreślenia z porządku obrad punktu dotyczącego wyboru Komisji Skrutacyjnej,
- przyjęcia porządku obrad,
- ustalenia liczebności Rady Nadzorczej Spółki,

- zmian w składzie Rady Nadzorczej Spółki,
- wyboru Prezesa Zarządu Spółki,
- zmian w składzie Zarządu Spółki,

Pełna treść uchwał została przekazana do publicznej wiadomości raportem bieżącym nr [RB-1-2024](#) z dnia 3 stycznia 2024 roku.

14.4.3. Odwołanie członka Rady Nadzorczej Comarch S.A.

W dniu 3 stycznia 2024 roku Zarząd Comarch S.A. poinformował - raportem bieżącym nr [RB-2-2024](#) - że w dniu 3 stycznia 2024 roku Nadzwyczajne Walne Zgromadzenie Spółki podjęło uchwałę nr 5 w sprawie odwołania Pani dr Anny Pruskiej z funkcji członka Rady Nadzorczej Spółki z dniem 3 stycznia 2024 roku w związku z planowanym powołaniem jej na stanowisko Prezesa Zarządu Comarch S.A.

14.4.4. Powołanie członka Rady Nadzorczej Comarch S.A.

W dniu 3 stycznia 2024 roku Zarząd Comarch S.A. poinformował - raportem bieżącym nr [RB-3-2024](#) - że w dniu 3 stycznia 2024 roku Nadzwyczajne Walne Zgromadzenie Spółki podjęło uchwałę nr 6 w sprawie wyboru członka Rady Nadzorczej Spółki. W skład Rady Nadzorczej powołana została Pani Profesor Maria Jolanta Flis. Pani Profesor Maria Jolanta Flis została powołana do pełnienia funkcji członka Rady Nadzorczej Comarch S.A. do końca aktualnej kadencji Rady Nadzorczej.

14.4.5. Powołanie osób zarządzających Comarch S.A.

Zarząd Comarch S.A. poinformował, raportem bieżącym nr [RB-4-2024](#), że w dniu 3 stycznia 2024 roku Nadzwyczajne Walne Zgromadzenie Spółki podjęło uchwały nr 7, 8 oraz 9 w sprawie wyboru członków Zarządu Spółki. Powołani zostali:

1. Pani [dr Anna Pruska](#) na stanowisko Prezesa Zarządu,
2. Pan [Marcin Warwas](#) na stanowisko Wiceprezesa Zarządu,
3. Pan [Marcin Kaleta](#) na stanowisko Wiceprezesa Zarządu,

Pani dr Anna Pruska, Pan Marcin Warwas oraz Pan Marcin Kaleta zostali powołani do pełnienia funkcji członków Zarządu Comarch S.A. do końca aktualnej kadencji Zarządu.

14.4.6. Lista akcjonariuszy uczestniczących w NWZA emitenta

W dniu 3 stycznia 2024 roku Zarząd Comarch S.A. - raportem bieżącym nr [RB-5-2024](#) - poinformował, że zgodnie z listą akcjonariuszy uczestniczących w Nadzwyczajnym Walnym Zgromadzeniu Akcjonariuszy Comarch S.A. w dniu 3 stycznia 2024 roku, następujący akcjonariusze: Elżbieta Filipiak, Nationale Nederlanden Otwarty Fundusz Emerytalny zarządzany przez Nationale-Nederlanden PTE S.A., Generali Otwarty Fundusz Emerytalny zarządzany przez Generali PTE S.A. oraz Otwarty Fundusz Emerytalny PZU „Złota Jesień” posiadali co najmniej 5% ogólnej liczby głosów na tym Zgromadzeniu, według szczegółów poniżej:

1. Elżbieta Filipiak – 846 000 sztuk akcji, z których przysługiwało 4 230 000 głosów na WZA i które stanowiły 61,39% głosów na WZA; udział w ogólnej liczbie głosów Spółki: 27,96%;
2. Nationale Nederlanden Otwarty Fundusz Emerytalny zarządzany przez Nationale-Nederlanden PTE S.A. – 843 071 sztuk akcji Comarch S.A., z których przysługiwało 843 071 głosów na WZA Spółki i które stanowiły 12,24% głosów na WZA; udział w ogólnej liczbie głosów Spółki: 5,57%.

3. Generali Otwarty Fundusz Emerytalny zarządzany przez Generali PTE S.A. – 829 183 sztuk akcji Comarch S.A., z których przysługiwało 829 183 głosów na WZA Spółki i które stanowiły 12,03% głosów na WZA; udział w ogólnej liczbie głosów Spółki: 5,48%.

4. Otwarty Fundusz Emerytalny PZU „Złota Jesień” zarządzany przez Powszechne Towarzystwo Emerytalne PZU S.A. – 439 219 sztuk akcji Comarch S.A., z których przysługiwało 439 219 głosów na WZA Spółki i które stanowiły 6,37% głosów na WZA; udział w ogólnej liczbie głosów Spółki: 2,90%.

Całkowita liczba głosów wynikająca z wszystkich wyemitowanych akcji Comarch S.A. wynosi 15 126 949 głosów. Na NWZA w dniu 3 stycznia 2024 roku brali udział akcjonariusze posiadający 6 890 126 głosów, co stanowi 45,55% w ogólnej liczbie głosów Spółki.

15. Operacje na akcjach Comarch S.A.

15.1. Transakcje zbycia/nabycia akcji akcji jednostki dominującej

15.1.1. Otrzymanie powiadomienia o przekroczeniu progu 5% w kapitale zakładowym oraz ogólnej liczbie głosów na Walnym Zgromadzeniu Akcjonariuszy spółki Comarch S.A.

W dniu 3 lutego 2023 roku raportem bieżącym nr [RB-2-2023](#) Zarząd Comarch S.A. poinformował o otrzymaniu powiadomienia od Generali Powszechne Towarzystwo Emerytalne S.A. (zwanego dalej: „Towarzystwem”) zarządzającego Generali Otwartym Funduszem Emerytalnym (zwanym dalej: „Generali OFE”) oraz Generali Dobrowolnym Funduszem Emerytalnym (zwanym dalej: Generali DFE”), że w wyniku przejęcia zarządzania NNLife Otwartym Funduszem Emerytalnym (zwanym dalej: „NNLife OFE”) oraz NNLife Dobrowolnym Funduszem Emerytalnym (zwanym dalej: „NNLife DFE”) w dniu 1 lutego 2023 roku udział w kapitale zakładowym oraz w ogólnej liczbie głosów na Walnym Zgromadzeniu Akcjonariuszy Comarch S.A. na rachunkach funduszy Generali OFE, Generali DFE, NNLife OFE oraz NNLife DFE przekroczył próg 5%.

Zgodnie z posiadanymi przez Spółkę informacjami Fundusze Generali OFE, Generali DFE, NNLife OFE i NNLife DFE posiadały łącznie 829 183 akcje, co stanowiło 10,19% udziału w kapitale zakładowym Spółki oraz 829 183 głosy na Walnym Zgromadzeniu Akcjonariuszy Spółki, co stanowiło 5,48% udziału w ogólnej liczbie głosów; w tym NNLife OFE posiadał 771 954 akcje stanowiące 9,49% udziału w kapitale zakładowym Spółki oraz 771 954 głosy na Walnym Zgromadzeniu Akcjonariuszy Spółki, co stanowiło 5,10% udziału w ogólnej liczbie głosów.

15.1.2. Otrzymanie powiadomienia o przekroczeniu progu 5% w kapitale zakładowym oraz ogólnej liczbie głosów na Walnym Zgromadzeniu Akcjonariuszy spółki Comarch S.A.

W dniu 25 lipca 2023 roku Zarząd Comarch S.A. – raportem bieżącym nr [RB-12-2023](#)- poinformował o otrzymaniu powiadomienia od Generali Powszechne Towarzystwo Emerytalne S.A. (zwanego dalej: „Towarzystwem”) zarządzającego Generali Otwartym Funduszem Emerytalnym (zwanym dalej: „Generali OFE”), że w wyniku zakończenia w dniu 21 lipca 2023 roku likwidacji NNLife Otwartego Funduszu Emerytalnego (zwanego dalej: „NNLife OFE”) nastąpiło przeniesienie aktywów NNLife OFE do Generali OFE, w związku z czym udział Generali OFE w kapitale zakładowym oraz w ogólnej liczbie głosów na Walnym Zgromadzeniu Akcjonariuszy Comarch S.A. przekroczył próg 5%.

Zgodnie z posiadanymi przez Spółkę informacjami Generali OFE posiadają łącznie 829 183 akcje, co stanowi 10,19% udziału w kapitale zakładowym Spółki oraz 829 183 głosy na Walnym Zgromadzeniu Akcjonariuszy Spółki, co stanowi 5,48% udziału w ogólnej liczbie głosów.

PO DACIE BILANSU

15.1.3. Informacja o transakcjach na akcjach Comarch S.A.

W dniu 19 marca 2024 r. Zarząd Comarch S.A. - raportem bieżącym nr [RB-7-2024](#) – poinformował o otrzymaniu od osoby pełniącej obowiązki zarządcze- Pana Michała Pruskiego- powiadomień o transakcjach, o których mowa w art. 19 ust. 8 Rozporządzenia Parlamentu Europejskiego i Rady UE nr 596/2014 z dnia 16 kwietnia 2014 r. w sprawie nadużyć na rynku. Powiadomienia dotyczyły transakcji zakupu w dniach 8-19 marca 2024 r. 1 310 sztuk akcji zwykłych na okaziciela.

15.2. Program opcji menadżerskich dla Członków Zarządu

Nie dotyczy.

16. Operacje na akcjach jednostek zależnych i stowarzyszonych Comarch S.A.

Nie wystąpiły poza operacjami opisanymi w pkt [20.3](#) niniejszego sprawozdania.

PO DACIE BILANSU

Nie wystąpiły poza operacjami opisanymi w pkt [20.4](#) niniejszego sprawozdania.

17. Pozostałe wydarzenia 2023 roku i po dacie bilansu

17.1. Daty przekazywania raportów okresowych w 2023 roku

W dniu 2 stycznia 2023 r. raportem bieżącym nr [RB-1-2023](#) Zarząd Comarch S.A. określił następujące stałe daty przekazywania raportów okresowych w 2023 roku:

- IV kwartał 2022 w dniu 01.03.2023 r.
- I kwartał 2023 w dniu 22.05.2023 r.
- III kwartał 2023 w dniu 17.11.2023 r.
- Skonsolidowany raport półroczny zawierający skrócone skonsolidowane sprawozdanie finansowe oraz skrócone jednostkowe sprawozdanie finansowe za I półrocze 2023 roku w dniu 31.08.2023 r.
- Raport roczny za 2022 rok w dniu 28.04.2023 r.
- Skonsolidowany raport roczny za 2022 rok w dniu 28.04.2023 r.

17.2. Rejestracja przez Sąd Rejonowy zmiany statutu Comarch S.A.

Zarząd Comarch S.A. poinformował – raportem bieżącym nr [RB-11-2023](#) - że w dniu 11 lipca 2023 roku otrzymał postanowienie Sądu Rejonowego dla Krakowa- Śródmieścia w Krakowie, XI Wydział Gospodarczy Krajowego Rejestru Sądowego z dnia 10 lipca 2023 roku dotyczące zarejestrowania zmiany statutu Spółki uchwalonej Uchwałą nr 23 przez Walne Zgromadzenie Akcjonariuszy w dniu 28 czerwca 2023 roku.

Na skutek rejestracji zmiany statutu:

1. dotychczasowy artykuł 20 ust. 1 statutu Spółki: „1. Zarząd składa się z 2 do 8 osób powoływanych i odwoływanych przez Walne Zgromadzenie.”

otrzymał następujące brzmienie: „1. Zarząd składa się z 2 do 12 osób powoływanych i odwoływanych przez Walne Zgromadzenie.”

PO DACIE BILANSU

17.3. Daty przekazywania raportów okresowych w 2024 roku

W dniu 9 stycznia 2024 roku Zarząd Comarch S.A. - raportem bieżącym nr [RB-6-2024](#) - określił następujące stałe daty przekazywania raportów okresowych w 2024 roku:

- IV kwartał 2023 w dniu 29.02.2024 roku,
- I kwartał 2024 w dniu 24.05.2024 roku,
- III kwartał 2024 w dniu 22.11.2024 roku,
- Skonsolidowany raport półroczny zawierający skrócone skonsolidowane sprawozdanie finansowe oraz skrócone jednostkowe sprawozdanie finansowe za I półrocze 2024 roku w dniu 30.08.2024 roku,
- Raport roczny za 2023 rok w dniu 26.04.2024 roku,
- Skonsolidowany raport roczny za 2023 rok w dniu 26.04.2024 roku.

17.4. Spłata pożyczki leasingowej

Jednostka dominująca w dniu 19 stycznia dokonała spłaty całości pożyczki leasingowej zaciągniętej w PKO Leasing na zakup środka transportu (samolotu), w związku z jego planowaną sprzedażą. Wartość spłaconego kapitału pożyczki wynosiła 2 917 tys. EUR.

17.5. Zbycia niefinansowych aktywów trwałych

W pierwszym kwartale 2024 roku jednostka dominująca dokonała zbycia niefinansowego aktywa trwałego (samolot), zakwalifikowanego na 31 grudnia 2023 r. do aktywów przeznaczonych do sprzedaży. W wyniku tej transakcji w pierwszym kwartale 2024 roku rozpoznany został wynik na pozostałej działalności operacyjnej w kwocie 3 394 tys. PLN.

17.6. Wpływ międzynarodowej sytuacji polityczno-gospodarczej na działalność i wyniki finansowe Spółki

W nawiązaniu do zaleceń Urzędu Komisji Nadzoru Finansowego z dnia 25 lutego 2022 r., Zarząd Comarch S.A. przekazuje, że monitoruje na bieżąco wpływ sytuacji polityczno-gospodarczej w Ukrainie i w Rosji na działalność Grupy Comarch. Zarząd Spółki informuje, że na dzień publikacji niniejszego sprawozdania działalność operacyjna Grupy Comarch na terenie Ukrainy prowadzona jest bez zakłóceń, a na terenie Rosji Grupa Comarch nie prowadzi obecnie działalności operacyjnej. Skutki rosyjskiej inwazji na Ukrainę nie miały istotnego negatywnego wpływu na sytuację gospodarczą Grupy Comarch.

Zarząd Comarch S.A. monitoruje na bieżąco wpływ sytuacji polityczno-gospodarczej na Bliskim Wschodzie na działalność Grupy Comarch. Zarząd Spółki informuje, że na dzień publikacji niniejszego sprawozdania działalność operacyjna Grupy Comarch na Bliskim Wschodzie prowadzona jest bez zakłóceń. Grupa Comarch nie prowadzi obecnie działalności operacyjnej na terenie krajów regionu bezpośrednio zaangażowanych w konflikty zbrojne.

Działalność Grupy Comarch jest bardzo dobrze zdywersyfikowana geograficznie i produktowo, Grupa Comarch prowadzi projekty w ponad 70 krajach na 6 kontynentach.

17.7. Zawarte po dacie bilansu kontrakty forward

Comarch S.A. w okresie od 1 stycznia 2024 roku do dnia 26 kwietnia 2024 roku zawarła nowe kontrakty terminowe na sprzedaż 1 000 tys. EUR oraz 1 000 tys. USD. Wartość netto kontraktów *forward* nierozliczonych na dzień 26 kwietnia 2024 roku wynosiła 29 100 tys. EUR, oraz 18 500 tys. USD, 45 000 tys. JPY oraz 700 tys. GBP. Kontrakty *forward* zapadają w terminie do 40 miesięcy od dnia bilansowego. Wszystkie kontrakty terminowe typu *forward* zostały zawarte w celu ograniczenia wpływu zmian kursów walut na wynik finansowy związany z realizowanymi przez Comarch S.A. kontraktami handlowymi, w których wynagrodzenie lub koszty ustalone są w walutach obcych. Wycena bilansowa kontraktów terminowych typu *forward* na dzień 31 marca 2024 roku wynosiła 30 426 tys. PLN, podczas gdy na 31 grudnia 2023 roku wynosiła 33 131 tys. PLN.

18. Charakterystyka polityki w zakresie kierunków rozwoju grupy kapitałowej emitenta

Strategicznymi kierunkami rozwoju Grupy Comarch są:

- rozwój sprzedaży zagranicznej, ze szczególnym uwzględnieniem rynków Europy Zachodniej (zwłaszcza w regionie DACH), Ameryki Północnej oraz Azji,
- stały rozwój własnych, zaawansowanych technologicznie produktów informatycznych, wysokie nakłady na prace R&D,
- rozwój sprzedaży produktów i usług informatycznych w modelu usługowym (*cloud computing*),
- dywersyfikacja oferty poprzez sprzedaż produktów i usług do klientów z wielu sektorów gospodarki,
- kontynuacja prac rozwojowych w zakresie rozwiązań IT dla sektora e-Zdrowie, który w przyszłości powinien stać się jednym z głównych odbiorców Grupy Comarch,
- kontynuacja prac rozwojowych związanych z rozwojem własnych rozwiązań w zakresie hardware i opartych na nich usługach (*Internet of Things*),
- ścisła współpraca z globalnymi klientami na międzynarodowych rynkach,
- realizacja celów społecznych, zapewnienie stabilnych i wartościowych miejsc pracy w Polsce oraz w innych krajach,
- stałe ulepszanie i dywersyfikowanie infrastruktury teleinformatycznej Comarch w Polsce i zagranicą, podnoszenie poziomu bezpieczeństwa w zakresie ryzyk cybernetycznych,
- podążanie ścieżką zrównoważonego rozwoju, wdrażanie rozwiązań pozwalających na zmniejszenie śladu węglowego związanego z działalnością Grupy.

19. Osiągnięcia w zakresie badań i rozwoju

Globalizacja gospodarki światowej i liberalizacja handlu powodują zanikanie barier dla firm i ich produktów. Rynek IT staje się rynkiem otwartym i globalnym, na którym następuje ciągłe porównywanie cen i jakości dostępnych produktów. Wraz ze wzrostem obecności kapitału zagranicznego w Polsce, nawet firmy IT działające wyłącznie na polskim rynku muszą oferować produkty konkurencyjne z punktu widzenia rynku globalnego. Comarch od samego początku działania wypracował reputację firmy technologicznej wytwarzającej nowoczesne produkty i z sukcesem je sprzedającej na rynku krajowym i zagranicznym. Dlatego nadal głównym celem strategicznym Comarch jest opracowywanie nowych, konkurencyjnych produktów, co

pozwole na zapewnienie dalszego rozwoju Comarch, a co za tym idzie zwiększenie jej wartości. Utrzymanie dynamiki sprzedaży wymaga nakładów na rozwój produktów oraz właściwą ich promocję i marketing. Dotyczy to zarówno modyfikacji już istniejących produktów i technologii jak również opracowywania nowych produktów.

Polityka Comarch zakłada prowadzenie prac badawczo-rozwojowych związanych z wdrożeniem nowych produktów oraz standaryzacją produktów od samego początku ich przygotowania dla klienta. Dzięki temu, o ile nawet produkt został przygotowany na potrzeby konkretnego klienta, to część lub całość oprogramowania/kodu może być następnie wykorzystana do przygotowania standardowego produktu. W rezultacie owocuje to wyższą rentownością poszczególnych kontraktów oraz rozszerzeniem bazy klientów. Nakłady na prace badawczo-rozwojowe w 2023 roku osiągnęły wartość 411 930 tys. PLN i tym samym osiągnęły 22,7% przychodów ze sprzedaży Grupy Comarch. Comarch przeznaczył na nie zarówno środki własne, jak i aktywnie pozyskiwał fundusze europejskie.

Comarch Healthcare S.A.

W 2023 roku kontynuowana była realizacja projektu „Kolonoskopia – zrób to dla siebie!” dofinansowanego ze środków Europejskiego Funduszu Społecznego w ramach **Regionalnego Programu Operacyjnego Województwa Małopolskiego** na lata 2014-2020. Projekt został zakończony 30 czerwca 2023 r.



Rzeczpospolita
Polska



MAŁOPOLSKA

Unia Europejska
Europejski Fundusz Społeczny



20. Powiązania kapitałowe emitenta

20.1. Struktura kapitałowa Grupy Comarch

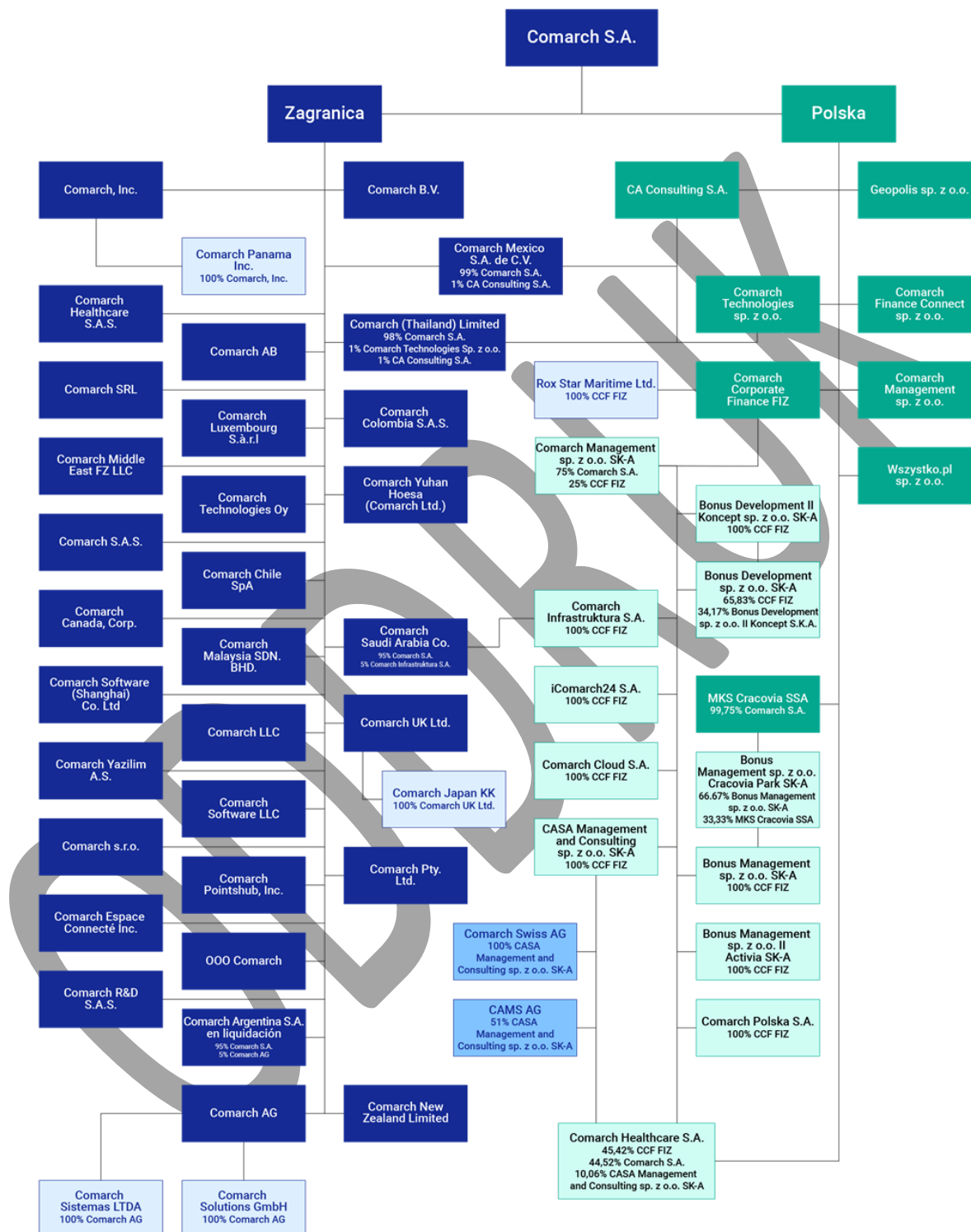

100% udział w głosach Comarch S.A., chyba że wskazano inaczej.

20.2. Charakterystyka spółek Grupy Comarch

Podstawowym przedmiotem działalności Grupy Comarch („Grupa”), której jednostką dominującą jest Spółka Comarch S.A. z siedzibą w Krakowie przy Al. Jana Pawła II 39 A („Spółka”), jest działalność związana z oprogramowaniem - PKD 62.01.Z. Oznaczenie sądu rejestrowego dla Comarch S.A.: Sąd Rejonowy dla Krakowa – Śródmieście w Krakowie, XI Wydział Gospodarczy Krajowego Rejestru Sądowego. Numer KRS: 0000057567. Spółka Comarch S.A. posiada dominujący udział w Grupie Comarch pod względem osiągniętych przychodów, wartości aktywów oraz ilości i wielkości realizowanych kontraktów. Akcje Spółki Comarch S.A. są dopuszczone do obrotu giełdowego na Giełdzie Papierów Wartościowych w Warszawie. Czas trwania jednostki dominującej nie jest ograniczony. Nie wystąpiły zmiany w nazwie jednostki sprawozdawczej lub w innych danych identyfikacyjnych od zakończenia poprzedniego okresu sprawozdawczego.

Struktura działania Grupy Comarch jest następująca:

- Jednostka dominująca Comarch S.A. pozyskuje większość kontraktów w dużej mierze realizując je,
- Spółki Comarch S.A.S., Comarch R&D S.A.S., Comarch Luxembourg S.à r.l., Comarch Inc., Comarch Panama Inc., Comarch Canada, Corp., Comarch Middle East FZ-LLC, Comarch LLC, Comarch Technologies Oy, Comarch UK Ltd., Comarch Chile SpA, Comarch Sistemas LTDA, Comarch Yazilim A.S., Comarch S.R.L., Comarch Malaysia SDN. BHD., Comarch AB, Comarch Colombia S.A.S., Comarch Japan KK, Comarch Saudi Arabia Co., Comarch Yuhan Hoesa (Comarch Ltd.), Comarch (Thailand) Limited, Comarch BV, Comarch Pty. LTD. pozyskują kontrakty informatyczne na rynkach zagranicznych i realizują je w całości lub w części,
- Spółka Comarch AG (do 4 października 2023 roku funkcjonująca jako Comarch Software und Beratung AG) produkuje i dostarcza oprogramowanie ERP dla klientów MSP z regionu DACH, a także sprzedaje inne systemy i usługi informatyczne Grupy Comarch na rynkach DACH. Comarch Solutions GmbH prowadzi działalność o profilu identycznym z profilem działalności spółki Comarch AG,
- Comarch Swiss AG zajmuje się sprzedażą i wdrożeniem oprogramowania (głównie ERP) oraz integrowaniem systemów informatycznych w Szwajcarii,
- Comarch Healthcare S.A.S. (do 2 lutego 2024 roku funkcjonująca jako Cabinet Conseil en Strategie Informatique S.A.S.) rozwiązania i usługi informatyczne dla podmiotów medycznych na rynku francuskim,
- OOO Comarch zajmowała się sprzedażą i wdrażaniem produktów Comarch w Rosji oraz supportem dostarczonych klientom systemów informatycznych, obecnie nie prowadzi działalności operacyjnej,
- Comarch Polska S.A. pozyskuje i realizuje kontrakty informatyczne na rynku krajowym, głównie w sektorze publicznym,
- Comarch Technologies sp. z o.o. prowadzi działalność w zakresie projektowania i produkcji urządzeń elektronicznych oraz związanego z nimi oprogramowania,
- CA Consulting S.A. prowadzi działalność polegającą na świadczeniu usług outsourcingowych, informatycznych oraz doradczych,
- Comarch Cloud S.A., świadczy usługi informatyczne i outsourcingowe, głównie dla sektora bankowego,
- Comarch Corporate Finance Fundusz Inwestycyjny Zamknięty prowadzi, poprzez swoje spółki zależne, działalność w zakresie nowych technologii i usług IT, a także działalność inwestycyjna na rynku kapitałowym i nieruchomościowym,
- Bonus Management sp. z o.o. SK-A oraz Bonus Management sp. z o.o. II Activia SK-A prowadzą działalność inwestycyjną na rynku kapitałowym oraz nieruchomości,

- Przedmiotem działalności Bonus Development sp. z o.o. SK-A oraz Bonus Development sp. z o.o. II Koncept SK-A jest działalność deweloperska oraz inwestycyjna na rynku nieruchomości,
- Comarch Healthcare S.A. prowadzi sprzedaż oprogramowania związanego z medycyną i urządzeń medycznych oraz zajmuje się świadczeniem usług medycznych i diagnostycznych w Centrum Medycznym iMed24 w Krakowie,
- Comarch Infrastruktura S.A. prowadzi działalność polegającą na oferowaniu usług data center oraz outsourcing usług informatycznych,
- iComarch24 S.A. prowadzi projekty informatyczne z zakresu e-księgowości oraz handlu elektronicznego, a także świadczy również usługi księgowo dla krajowych podmiotów zależnych z Grupy Comarch,
- MKS Cracovia SSA prowadzi działalność sportową i w zakresie krzewienia kultury fizycznej,
- „Bonus Management spółka z ograniczoną odpowiedzialnością” Cracovia Park SK-A zajmuje się wynajmem i zarządzaniem nieruchomościami dla celów sportowych, odnowy biologicznej i rekreacji,
- Rox Star Maritime Ltd. prowadzi działalność związaną z turystyką,
- Comarch Finance Connect sp. z o.o. jest operatorem platformy Apfino oferującej usługi finansowe,
- W dniu 15 lutego 2024 r. spółka Wszystko.pl sp. z o.o. ogłosiła zakończenie działalności portalu e-commerce pod nazwą Wszystko.pl,
- Spółki Geopolis sp. z o.o., Comarch Management Sp. z o.o., Comarch Management sp. z o.o. SK-A, CASA Management and Consulting sp. z o.o. SK-A, Comarch s.r.o., Comarch Pointshub, Inc., Comarch Espace Connecté Inc., Comarch Argentina S.A. en liquidación, Comarch Mexico S.A. de C.V., Comarch Software (Shanghai) Co. Ltd, Comarch New Zealand Limited, LLC „Comarch Software” oraz CAMS AG nie prowadzą obecnie działalności operacyjnej.

Poniżej przedstawiono dane kapitałowe oraz własnościowe spółek wg stanu na dzień publikacji raportu za 2023 rok.

JEDNOSTKA DOMINUJĄCA

Firma Spółki: **Comarch Spółka Akcyjna COMARCH**
Adres Spółki: Aleja Jana Pawła II 39a, 31-864 Kraków, Polska
Regon: 350527377
NIP: 677-00-65-406

Akcje jednostki dominującej są dopuszczone do obrotu na Giełdzie Papierów Wartościowych w Warszawie i znajdują się wg wiedzy Spółki na dzień sporządzenia raportu m.in. w posiadaniu Elżbiety Filipiak (10,40% akcji), członków Zarządu Comarch S.A. (0,71% akcji).

Spółka prowadzi działalność w następujących miejscowościach: Białystok, Bielsko-Biała, Częstochowa, Gdańsk, Gliwice, Katowice, Kielce, Kraków, Lublin, Łódź, Nowy Sącz, Opole, Płock, Poznań, Rzeszów, Tarnów, Toruń, Warszawa, Włocławek, Wrocław i Zielona Góra.

JEDNOSTKI ZALEŻNE

Firma spółki: **Comarch AG (dawniej: Comarch Software und Beratung AG) COMARCH**
Adres spółki: Riesstr. 16, 80992 Monachium, Niemcy
Numer identyfikacji podatkowej: DE129457436

Kapitał zakładowy Comarch AG wynosi 6 213 072 EUR (na dzień 31 grudnia 2023 r. 1 EUR to równowartość 4,3480 PLN). Spółka produkuje i dostarcza oprogramowanie ERP dla klientów MSP z regionu DACH, a także

sprzedaje inne systemy i usługi informatyczne Grupy Comarch na rynkach DACH. Zgodnie z ustawą o rachunkowości z dnia 29 września 1994 r. Comarch AG jest jednostką zależną od Comarch S.A.

Firma spółki: **Comarch Solutions GmbH COMARCH**
Adres spółki: Müllerstrasse 1, 6020 Innsbruck, Austria
Numer identyfikacji podatkowej: ATU46234800

Kapitał zakładowy spółki wynosi 50 000 EUR (na dzień 31 grudnia 2023 r. 1 EUR to równowartość 4,3480 PLN). Spółka dostarcza oprogramowanie ERP dla klientów MSP na rynku austriackim. Zgodnie z ustawą o rachunkowości z dnia 29 września 1994 r. Comarch Solutions GmbH jest jednostką zależną od Comarch S.A. (poprzez Comarch AG).

Firma spółki: **Comarch S.A.S. COMARCH**
Adres spółki: 17 rue Paul Langevin, 59260 Lezennes, Francja
Numer identyfikacji podatkowej: FR 20500252606

Comarch S.A. posiada 100% udziałów spółki Comarch S.A.S., stanowiących 100% kapitału zakładowego oraz 100% głosów na zgromadzeniu wspólników. Kapitał zakładowy spółki Comarch S.A.S wynosi 4 000 000 EUR (na dzień 31 grudnia 2023 r. 1 EUR to równowartość 4,3480 PLN). Przedmiotem działalności spółki jest wytwarzanie i sprzedaż oprogramowania i usług na rynek europejski (głównie francuski, w obszarze ERP i Lojalności) oraz Ameryki Północnej, a także usługi infrastruktury IT. Zgodnie z ustawą o rachunkowości z dnia 29 września 1994 r. Comarch S.A.S jest jednostką zależną od Comarch S.A.

Firma spółki: **Comarch R&D S.A.S. COMARCH**
Adres spółki: 82 Allée Galilée, 38330 Montbonnot-Saint-Martin, Francja
Numer identyfikacji podatkowej: FR 69507984557

Od dnia 10 grudnia 2015 r. Comarch S.A. posiada 100% udziałów spółki Comarch R&D S.A.S., stanowiących 100% kapitału zakładowego oraz 100% głosów na zgromadzeniu wspólników. Kapitał zakładowy spółki Comarch R&D S.A.S. wynosi 1 507 500 EUR (na dzień 31 grudnia 2023 r. 1 EUR to równowartość 4,3480 PLN) i składa się z 150 750 udziałów o wartości nominalnej 10 EUR każdy. Przedmiotem działalności spółki jest sprzedaż oprogramowania i usług na rynek europejski, głównie francuski. Zgodnie z ustawą o rachunkowości z dnia 29 września 1994 r. Comarch R&D S.A.S. jest jednostką zależną od Comarch S.A.

Firma spółki: **Comarch Healthcare S.A.S. [dawniej: Cabinet Conseil en Strategie Informatique S.A.S.- 2CSI]**
Adres spółki: 16 Rue Traversiere Immeuble Le Modem 5eme etage gauche, 95000 Cergy, Francja
Numer identyfikacji podatkowej: FR 32393832746

Od dnia 23 kwietnia 2020 r. Comarch S.A. posiada 100% udziałów spółki Comarch Healthcare S.A.S., stanowiących 100% kapitału zakładowego oraz 100% głosów na zgromadzeniu wspólników. Kapitał zakładowy spółki Comarch Healthcare S.A.S. wynosi 2 500 000 EUR i składa się z 2 500 000 akcji o wartości nominalnej 1

EUR każda (na dzień 31 grudnia 2023 r. 1 EUR to równowartość 4,3480 PLN). Przedmiotem działalności spółki jest dostarczanie rozwiązań i usług informatycznych dla podmiotów medycznych na rynku francuskim. Zgodnie z ustawą o rachunkowości z dnia 29 września 1994 r. Comarch Healthcare S.A.S. jest jednostką zależną od Comarch S.A.

Firma spółki: **Comarch Luxembourg S.à r.l. COMARCH**
Adres spółki: 63-65, rue de Merl, L-2146, Luksemburg
Numer identyfikacji podatkowej: LU24700126

Comarch S.A. posiada 100% udziałów spółki Comarch Luxembourg S.à r.l., stanowiących 100% kapitału zakładowego oraz 100% głosów na zgromadzeniu wspólników. Kapitał zakładowy spółki Comarch Luxembourg S.à r.l. wynosi 500 000 EUR i składa się z 500 000 udziałów o wartości nominalnej 1 EUR (na dzień 31 grudnia 2023 r. 1 EUR to równowartość 4,3480 PLN) każdy. Ogólna liczba głosów wynikająca ze wszystkich udziałów wynosi 500 000. Przedmiotem działalności spółki jest sprzedaż oprogramowania i usług IT na rynek europejski, głównie w krajach Beneluxu. Zgodnie z ustawą o rachunkowości z dnia 29 września 1994 r. Comarch Luxembourg S.à r.l. jest jednostką zależną od Comarch S.A.

Firma spółki: **Comarch, Inc. COMARCH**
Adres spółki: 5600 N. River Road Suite 640 Rosemont, IL 60018, Stany Zjednoczone
Numer identyfikacji podatkowej: 52-2207301

Przedmiotem działalności spółki jest sprzedaż i wdrażanie rozwiązań IT produkcji Comarch na rynkach obu Ameryk. Kapitał zakładowy spółki wynosi 7 000 000 USD (na dzień 31 grudnia 2023 r. 1 USD to równowartość 3,9350 PLN). Comarch S.A. posiada 100% udziału w kapitale i głosach na WZA Spółki. Spółka zajmuje się sprzedażą oprogramowania i usług IT na rynku amerykańskim. Zgodnie z ustawą o rachunkowości z dnia 29 września 1994 r. Comarch Inc. jest jednostką zależną od Comarch S.A.

Firma spółki: **Comarch Pointshub, Inc. COMARCH**
Adres spółki: 9450 W. Bryn Mawr Ave Suite 325 Rosemont, IL 60018, Stany Zjednoczone
Numer identyfikacji podatkowej: 47-4563861

Spółka prowadzi działalność inwestycyjną na rynku kapitałowym oraz związaną z informatyką. Kapitał zakładowy spółki wynosi 8 500 000 USD (na dzień 31 grudnia 2023 r. 1 USD to równowartość 3,9350 PLN). Comarch S.A. posiada 100% udziału w kapitale i głosach na WZA Spółki. Spółka zajmowała się działalnością inwestycyjną na rynku kapitałowym, obecnie nie prowadzi działalności operacyjnej. Zgodnie z ustawą o rachunkowości z dnia 29 września 1994 r. Comarch Pointshub, Inc. jest jednostką zależną od Comarch S.A.

Firma spółki: **Comarch Panama, Inc. COMARCH**
Adres spółki: Vía Ricardo J. Alfaro, P.H. The Century Tower, Oficina 721, Piso 7, Panama City, Panama
Numer identyfikacji podatkowej: 698712-1-468218 DV95

Kapitał zakładowy spółki wynosi 360 000 USD i dzieli się na 360 000 akcji o wartości nominalnej 1 USD każda (na dzień 31 grudnia 2023 r. 1 USD to równowartość 3,9350 PLN). Spółka zajmuje się sprzedażą systemów IT na rynku Ameryki Środkowej i Południowej. Zgodnie z ustawą o rachunkowości z dnia 29 września 1994 r.

Comarch Panama Inc. jest jednostką zależną od Comarch S.A. (przez Comarch Inc.).

Firma spółki: **Comarch Sistemas LTDA COMARCH**
Adres spółki: Avenida Roque Petroni Junior, No. 1089, set 1015, 1017, Vila Gertrudes, Jardim das Acacias, zip code 04707-000, City and State of São Paulo, Brazylia
Numer identyfikacji podatkowej: 20.035.102/0001-50

Kapitał zakładowy spółki wynosi 1 000 000 BRL i dzieli się na 1 000 000 udziałów po 1 BRL każdy (na dzień 31 grudnia 2023 r. 1 BRL to równowartość 0,8110 PLN). Spółka Comarch AG posiada 100% udziałów w kapitale zakładowym oraz głosach. Przedmiotem działalności spółki jest sprzedaż systemów informatycznych na rynku Ameryki Środkowej i Południowej oraz *support* dostarczonych systemów IT. Zgodnie z ustawą o rachunkowości z dnia 29 września 1994 r. Comarch Sistemas LTDA jest jednostką zależną od Comarch S.A. (poprzez Comarch AG).

Firma spółki: **Comarch Canada, Corp. COMARCH**
Adres spółki: 44 Chipman Hill, Suite 1000, Saint John, New Brunswick, E2L 2A9, Kanada
Numer identyfikacji podatkowej: 81055 8403 RC0001

Kapitał zakładowy spółki wynosi 50 000 CAD i dzieli się na 50 000 akcji o wartości nominalnej 1 CAD każda (na dzień 31 grudnia 2023 r. 1 CAD to równowartość 2,9698 PLN). Comarch S.A. posiada 100% udziału w kapitale i głosach na WZA Spółki. Spółka zajmuje się sprzedażą oprogramowania i usług na rynek kanadyjski oraz Ameryki Południowej. Zgodnie z ustawą o rachunkowości z dnia 29 września 1994 r. Comarch Canada, Corp. jest jednostką zależną od Comarch S.A.

Firma spółki: **Comarch Espace Connecté Inc. COMARCH**
Adres spółki: 1000-1255 rue Peel Montréal (Québec) H3B2T9, Kanada
Numer identyfikacji podatkowej: 12 2264 3674 TQ0001

Kapitał Comarch Espace Connecté Inc. wynosi 400 000 CAD i dzieli się na 400 000 akcji imiennych o wartości nominalnej 1 CAD każda (na dzień 31 grudnia 2023 r. 1 CAD to równowartość 2,9698 PLN). Jedynym akcjonariuszem Comarch Espace Connecté Inc. jest Comarch S.A. Spółka nie prowadzi obecnie działalności operacyjnej.

Firma spółki: **Comarch Middle East FZ-LLC COMARCH**
Adres spółki: Dubai Internet City, Building no 17, Premises No. 158-159, PO. Box 500824, Dubaj, Zjednoczone Emiraty Arabskie
Nr rejestru: 19879
Numer identyfikacji podatkowej: 100296100900003

Kapitał zakładowy spółki wynosi 200 000 AED i dzieli się na 200 udziałów po 1 000 AED każdy, z których przysługuje 200 głosów (na dzień 31 grudnia 2023 r. 1 AED to równowartość 1,0676 PLN). Comarch S.A. objęła wszystkie udziały za gotówkę po wartości nominalnej. Spółka zajmuje się sprzedażą systemów

informatycznych na Bliskim Wschodzie oraz support dostarczonych systemów IT. Zgodnie z ustawą o rachunkowości z dnia 29 września 1994 r. Comarch Middle-East FZ-LLC jest jednostką zależną od Comarch S.A.

Firma spółki: **Comarch Malaysia SDN. BHD. COMARCH**
Adres spółki: Level 15-2, Bangunan Faber Imperial Court, Jalan Sultan Ismail, 50250 Kuala Lumpur, Malezja
Numer identyfikacji podatkowej: W10-1901-32000018

Kapitał zakładowy spółki wynosi 500 000 MYR (na dzień 31 grudnia 2023 r. 1 MYR to równowartość 0,8564 PLN). Comarch S.A. posiada udział w kapitale zakładowym w wysokości 100%, który uprawnia do 100% głosów. Przedmiotem działalności spółki jest sprzedaż oprogramowania i usług informatycznych na rynku azjatyckim. Zgodnie z ustawą o rachunkowości z dnia 29 września 1994 r. Comarch Malaysia SDN. BHD. jest jednostką zależną od Comarch S.A.

Firma spółki: **Comarch Yazilim A.S. COMARCH**
Adres spółki: Halaskargazi mah, Halaskargazi caddesi, no:26-36 İc Kapı no:2 Şişli/Stambu, Turcja
Numer identyfikacji podatkowej: 2110683747

Kapitał zakładowy spółki wynosi 600 000 TRY (na dzień 31 grudnia 2023 r. 1 TRY to równowartość 0,1337 PLN) i dzieli się na 600 000 akcji o wartości nominalnej 1 TRY każda. Jedynym właścicielem spółki jest Comarch S.A. Przedmiotem działalności Spółki jest sprzedaż systemów informatycznych na rynku tureckim oraz support dostarczonych systemów IT. Zgodnie z ustawą o rachunkowości z dnia 29 września 1994 r. Comarch Yazilim A.S. jest jednostką zależną od Comarch S.A.

Firma spółki: **Comarch S.R.L. COMARCH**
Adres spółki: Via Luigi Galvani 24, 20124 Mediolan, Włochy
Numer identyfikacji podatkowej: 08967390967

Kapitał zakładowy spółki wynosi 500 000 EUR (na dzień 31 grudnia 2023 r. 1 EUR to równowartość 4,3480 PLN). Comarch S.A. posiada 100% udziałów. Przedmiotem działalności spółki jest sprzedaż oprogramowania i usług IT na rynek włoski. Zgodnie z ustawą o rachunkowości z dnia 29 września 1994 r. Comarch S.R.L. jest jednostką zależną od Comarch S.A.

Firma spółki: **Comarch LLC COMARCH**
Adres spółki: 28-B Dzherelna str., 79007 Lwów, Ukraina
Numer identyfikacji podatkowej: 329182826556

Kapitał zakładowy spółki wynosi 20 500 UAH (na dzień 31 grudnia 2023 r. 1 UAH to równowartość 0,1037 PLN). Comarch S.A. posiada 100% udziałów w kapitale zakładowym Comarch LLC, który uprawnia go do 100% głosów. Zarejestrowana spółka jest jednoosobową spółką z ograniczoną odpowiedzialnością. Comarch LLC zajmuje się sprzedażą systemów informatycznych na Ukrainie oraz supportem dostarczonych systemów IT, głównie w

obszarze EDI. Zgodnie z ustawą o rachunkowości z dnia 29 września 1994 r. Comarch LLC jest jednostką zależną od Comarch S.A.

Firma spółki: **000 Comarch COMARCH**
Adres spółki: Petrovka st., 27, floor 5 room I office 1, 107031 Moskwa, Rosja
Numer identyfikacji podatkowej: INN/KPP 7704545099/770701001

Kapitał zakładowy spółki wynosi 1 200 000 RUB i odpowiada mu 1 udział o wartości nominalnej 1 200 000 RUB (na dzień 31 grudnia 2023 r. 1 RUB to równowartość 0,0427 PLN). Kapitał zakładowy został opłacony w całości. Spółka zajmowała się sprzedażą i wdrażaniem produktów Comarch w Rosji oraz supportem dostarczonych klientom systemów informatycznych. Spółka nie prowadzi obecnie działalności operacyjnej. Zgodnie z ustawą o rachunkowości z dnia 29 września 1994 r. 000 Comarch jest jednostką zależną od Comarch S.A.

Firma spółki: **Comarch Software (Shanghai) Co., Ltd. COMARCH**
Adres spółki: Room 3610-2, Block 11, No.3855 Shangnan Road Pudong New Area, Shanghai, Chińska Republika Ludowa
Numer identyfikacji podatkowej: 91310115690128967A

Kapitał zakładowy spółki wynosi 200 000 USD (na dzień 31 grudnia 2023 r. 1 USD to równowartość 3,9350 PLN) i został objęty przez Comarch S.A. w całości. Spółka nie prowadzi obecnie działalności operacyjnej. Zgodnie z ustawą o rachunkowości z dnia 29 września 1994 r. Comarch Software (Shanghai) Co. Ltd. jest jednostką zależną od Comarch S.A.

Firma spółki: **Comarch Technologies Oy COMARCH**
Adres spółki: Vapaalantie 2 B 20, 01650 Vantaa, Finlandia
Numer identyfikacji podatkowej: FI23730145

Kapitał zakładowy spółki wynosi 50 000 EUR i składa się z 50 000 udziałów o wartości nominalnej 1 EUR każdy (na dzień 31 grudnia 2023 r. 1 EUR to równowartość 4,3480 PLN). Ogólna liczba głosów wynikająca ze wszystkich udziałów wynosi 50 000. Comarch S.A. posiada udział w kapitale zakładowym w wysokości 100%, który uprawnia do 100% głosów. Przedmiotem działalności Spółki jest sprzedaż systemów informatycznych w Skandynawii oraz *support* dostarczonych systemów IT. Zgodnie z ustawą o rachunkowości z dnia 29 września 1994 r. Comarch Technologies Oy jest jednostką zależną od Comarch S.A.

Firma spółki: **Comarch UK Ltd. COMARCH**
Adres spółki: Terminal House, 52 Grosvenor Gardens, Londyn SW1W 0AU, Wielka Brytania
Numer identyfikacji podatkowej: GB 133 0821 52

Kapitał zakładowy spółki wynosi 50 000 GBP (na dzień 31 grudnia 2023 r. 1 GBP to równowartość 4,9997 PLN). Comarch S.A. posiada udział w kapitale zakładowym w wysokości 100%, który uprawnia do 100% głosów. Przedmiotem działalności Spółki jest sprzedaż systemów informatycznych w Wielkiej Brytanii i Irlandii oraz

support dostarczonych systemów IT. Zgodnie z ustawą o rachunkowości z dnia 29 września 1994 r. Comarch UK Ltd. jest jednostką zależną od Comarch S.A.

Firma spółki: **Comarch Chile SpA COMARCH**
Adres spółki: Calle Arcángel 1200 Depto 1003 San Miguel Santiago, Santiago de Chile, Chile
Numer identyfikacji podatkowej: 76.296.232-2

Kapitał zakładowy spółki wynosi 4 961 500 000 CLP (na dzień 31 grudnia 2023 r. 100 CLP to równowartość 0,4445 PLN). Comarch S.A. posiada udział w kapitale zakładowym w wysokości 100%, który uprawnia do 100% głosów. Kapitał zakładowy dzieli się zatem na 496 150 akcji bez wartości nominalnej. Przedmiotem działalności Spółki jest sprzedaż systemów informatycznych w Chile oraz *support* dostarczonych systemów IT. Zgodnie z ustawą o rachunkowości z dnia 29 września 1994 r. Comarch Chile SpA jest jednostką zależną od Comarch S.A.

Firma spółki: **Comarch AB COMARCH**
Adres spółki: C/o Bobowski, Flygfältsgatan 1, 128 30 Skarpnäck, Sztokholm, Szwecja
Numer identyfikacji podatkowej: SE559018956801

Kapitał zakładowy spółki wynosi 50 000 SEK (na dzień 31 grudnia 2023 r. 1 SEK to równowartość 0,3919 PLN). Comarch S.A. posiada udział w kapitale zakładowym w wysokości 100%, który uprawnia do 100% głosów. Przedmiotem działalności spółki jest sprzedaż oprogramowania i usług IT na rynku szwedzkim. Zgodnie z ustawą o rachunkowości z dnia 29 września 1994 r. Comarch AB jest jednostką zależną od Comarch S.A.

Firma spółki: **Comarch Argentina S.A. en liquidación COMARCH**
Adres spółki: Suipacha 1380, 2° Piso, Buenos Aires, Argentyna
Numer identyfikacji podatkowej: 30-71425465-7

Kapitał zakładowy spółki wynosi 3 298 195 ARS (na dzień 31 grudnia 2023 r. 100 ARS to równowartość 0,49 PLN). Comarch S.A. posiada udział w kapitale zakładowym w wysokości 95%, który uprawnia do 95% głosów, 5% udziałów posiada Comarch AG (dawniej: Comarch Software und Beratung AG), który uprawnia do 5% głosów. Przedmiotem działalności spółki była sprzedaż i wdrażanie rozwiązań IT produkcji Comarch w Argentynie, spółka obecnie nie prowadzi działalności operacyjnej. Zgodnie z ustawą o rachunkowości z dnia 29 września 1994 r. Comarch Argentina S.A. jest jednostką zależną od Comarch S.A. W dniu 30 czerwca 2023 roku, uchwałą walnego zgromadzenia akcjonariuszy, nastąpiło otwarcie likwidacji spółki Comarch Argentina S.A. W związku z powyższym, począwszy od tej daty, spółka ma obowiązek używać oznaczenia „*en liquidación*” we wszystkich dokumentach i korespondencji, a zatem pełna nazwa spółki to obecnie: Comarch Argentina S.A. *en liquidación*.

Firma spółki: **Comarch, s.r.o. COMARCH**
Adres spółki: Sumbalova 1a, 841 04 Bratislava, Słowacja
Numer identyfikacji podatkowej: SK2020070558

Kapitał zakładowy spółki wynosi 149 373 EUR (na dzień 31 grudnia 2023 r. 1 EUR to równowartość 4,3480 PLN). Spółka obecnie nie prowadzi działalności operacyjnej. Zgodnie z ustawą o rachunkowości z dnia 29 września 1994 r. Comarch s.r.o. jest spółką zależną od Comarch S.A

Firma spółki: **Comarch Swiss AG COMARCH**
Adres spółki: Grabenstrasse 2/4, 9320 Arbon, Szwajcaria
Numer identyfikacji podatkowej: CHE-107.411.497

Kapitał Comarch Swiss AG wynosi 300 000 CHF i dzieli się na 300 akcji imiennych o wartości nominalnej 1 000 CHF każda (na dzień 31 grudnia 2023 r. 1 CHF to równowartość 4,6828 PLN). Z akcji tych przysługuje łącznie 300 głosów na zgromadzeniu akcjonariuszy. 100% akcji spółki znajduje się w posiadaniu CASA Management and Consulting Sp. z o.o. SK-A. Przedmiotem działalności spółki jest sprzedaż i wdrożenie oprogramowania (głównie ERP) oraz integrator systemów informatycznych w Szwajcarii. Zgodnie z ustawą o rachunkowości z dnia 29 września 1994 r. Comarch Swiss AG jest jednostką zależną od Comarch S.A. (przez CCF FIZ i CASA Management and Consulting Sp. z o.o. SK-A).

Firma spółki: **CAMS AG COMARCH**
Adres spółki: Hirschengraben 43, CH-6003 Lucerna, Szwajcaria
Numer identyfikacji podatkowej: CHE-273.360.056

Kapitał CAMS AG wynosi 100 000 CHF i dzieli się na 1 000 akcji imiennych o wartości nominalnej 100 CHF każda (na dzień 31 grudnia 2023 r. 1 CHF to równowartość 4,6828 PLN). Z akcji tych przysługuje łącznie 1 000 głosów na zgromadzeniu akcjonariuszy. 51% akcji spółki znajduje się w posiadaniu CASA Management and Consulting Sp. z o.o. SK-A. Zgodnie z ustawą o rachunkowości z dnia 29 września 1994 r. CAMS AG jest jednostką zależną od Comarch S.A. (przez CCF FIZ i CASA Management and Consulting Sp. z o.o. SK-A). Spółka nie prowadzi obecnie działalności operacyjnej.

Firma spółki: **Comarch Colombia S.A.S. COMARCH**
Adres spółki: Calle 72 No 10-07 Of 603 Bogota D.C., Bogota, Kolumbia
Numer identyfikacji podatkowej: 900967807-1

Kapitał zakładowy spółki wynosi 5 694 638 000 COP (na dzień 31 grudnia 2023 r. 100 COP to równowartość 0,1017 PLN). Spółka zajmuje się sprzedażą systemów informatycznych w Ameryce Południowej oraz *support* dostarczonych systemów IT. 100% udziałów spółki Comarch Colombia S.A.S. jest w posiadaniu spółki Comarch S.A. Zgodnie z ustawą o rachunkowości z dnia 29 września 1994 r. Comarch Colombia S.A.S. jest jednostką zależną od Comarch S.A.

Firma spółki: **Comarch Saudi Arabia Limited Liability Company COMARCH**
Adres spółki: 7252 al. Ulaya- Al Yasmeeen Dist., Unit number: 4444, Riyadh 13325- 2573, Królestwo Arabii Saudyjskiej
Nr licencji: 310136756900003

Kapitał zakładowy spółki wynosi 4 756 500 SAR (na dzień 31 grudnia 2023 r. 1 SAR to równowartość 1,0454 PLN). Comarch S.A. posiada udział w kapitale zakładowym w wysokości 95%, pozostałe 5% udziałów posiada Comarch Infrastruktura S.A. Przedmiotem działalności Spółki jest sprzedaż oprogramowania i usług IT w Arabii Saudyjskiej. Zgodnie z ustawą o rachunkowości z dnia 29 września 1994 r. Comarch Saudi Arabia Co. jest jednostką zależną od Comarch S.A.

Firma spółki: **Comarch Japan KK COMARCH**
Adres spółki: Level 28, Shinagawa Intercity Tower A, 2-15-1 Konan, Minato-ku, Tokio,
Japonia
Numer identyfikacji podatkowej: 4010401132602

Kapitał zakładowy spółki wynosi 15 000 000 JPY (na dzień 31 grudnia 2023 r. 1 JPY to równowartość 0,027730 PLN). Comarch UK Ltd. posiada udział w kapitale zakładowym w wysokości 100%. Przedmiotem działalności Spółki jest sprzedaż systemów i usług informatycznych w Japonii oraz *support* dostarczonych systemów IT. Zgodnie z ustawą o rachunkowości z dnia 29 września 1994 r. Comarch Japan KK jest jednostką zależną od Comarch S.A. (przez Comarch UK Ltd.).

Firma spółki: **Comarch Yuhan Hoesa (Comarch Ltd.) COMARCH**
Adres spółki: 603, 6F, Magok techno-tower Bldg. 63, Magokjungang 6-ro,
Gangseo-gu, Seul, Korea Południowa
Numer identyfikacji podatkowej: 110114-0229599

Kapitał zakładowy spółki wynosi 100 000 000 KRW i składa się z 10 000 akcji o wartości 10 000 KRW każda (na dzień 31 grudnia 2023 r. 100 KRW to równowartość 0,3027 PLN). Spółka Comarch S.A. posiada 10 000 akcji, czyli 100% udziałów i głosów w spółce Comarch Yuhan Hoesa (Comarch Ltd.). Przedmiotem działalności spółki jest sprzedaż oprogramowania i usług na terenie Korei Południowej. Zgodnie z ustawą o rachunkowości z dnia 29 września 1994 r. Comarch Yuhan Hoesa jest jednostką zależną od Comarch S.A.

Firma spółki: **Comarch (Thailand) Limited COMARCH**
Adres spółki: 1788 Singha Complex Building, Unit 1901, 19th floor, New Petchburi Road,
Bangkapi, Huai Khwang, Bangkok 10310, Tajlandia
Numer identyfikacji podatkowej: 105560178291

Wysokość kapitału zakładowego spółki wynosi 50 500 000 THB i składa się z 505 000 udziałów o wartości 100 THB każdy (na dzień 31 grudnia 2023 r. 1 THB to równowartość 0,1145 PLN). Comarch S.A. posiada 98% udziałów, Comarch Technologies Sp. z o.o. - 1% udziałów, a pozostałe 1% udziałów posiada CA Consulting S.A. Przedmiotem działalności spółki jest sprzedaż oprogramowania i usług IT na terenie Tajlandii. Zgodnie z ustawą o rachunkowości z dnia 29 września 1994 r. Comarch Thailand (Limited) jest jednostką zależną od Comarch S.A.

Firma spółki: **Comarch BV COMARCH**
Adres spółki: Stationsplein 45, 3013 AK Rotterdam, Niderlandy
Numer identyfikacji podatkowej: NL859390457B01

Wysokość kapitału zakładowego spółki wynosi 500 000 EUR i składa się z 500 000 akcji o wartości 1 EUR każda (na dzień 31 grudnia 2023 r. 1 EUR to równowartość 4,3480 PLN). Spółka zajmuje się sprzedażą oprogramowania i usług IT na rynku niderlandzkim. Zgodnie z ustawą o rachunkowości z dnia 29 września 1994 r. Comarch BV jest jednostką zależną od Comarch S.A.

Firma spółki: **Comarch Mexico S.A. de C.V. COMARCH**
Adres spółki: Calle Hamburgo 213, Piso 15-C, Cuauhtemoc, 06600, Ciudad de Mexico, Meksyk
Numer identyfikacji podatkowej: CME180416B94

Wysokość kapitału zakładowego spółki wynosi 500 000 MXN i składa się z 500 akcji o wartości 1 000 MXN każda (na dzień 31 grudnia 2023 r. 1 MXN to równowartość 0,2323 PLN). Spółka Comarch S.A. posiada 495 akcji, czyli 99% udziałów i głosów w spółce Comarch Mexico S.A. de C.V., a CA Consulting S.A. posiada 5 akcji, czyli 1% udziałów i głosów w spółce. Spółka obecnie nie prowadzi działalności operacyjnej. Zgodnie z ustawą o rachunkowości z dnia 29 września 1994 r. Comarch Mexico S.A. de C.V. jest jednostką zależną od Comarch S.A.

Firma spółki: **Comarch Pty Ltd. COMARCH**
Adres spółki: Level 16, Tower 2 Darling Park, 201 Sussex Street, Sydney NSW 2000, GPO Box 1615, Sydney NSW 2001, Australia
Numer identyfikacji podatkowej: 87 633 619 422

Wysokość kapitału zakładowego spółki wynosi 2 300 100 AUD i składają się z 2 300 100 akcji o wartości 1 AUD każda (na dzień 31 grudnia 2023 r. 1 AUD to równowartość 2,6778 PLN). Spółka Comarch S.A. posiada 2 300 100 akcji, czyli 100% udziałów i głosów w spółce Comarch Pty Ltd. Podstawą działalności spółki jest sprzedaż oprogramowania i usług IT na terenie Australii. Zgodnie z ustawą o rachunkowości z dnia 29 września 1994 r. Comarch Pty Ltd. jest jednostką zależną od Comarch S.A.

Firma spółki: **Comarch New Zealand Ltd. COMARCH**
Adres spółki: Baker Tilly Staples Rodway Auckland Limited, Level 9, 45 Queen Street, Auckland, 1010, Nowa Zelandia
Numer identyfikacji podatkowej: 133-169-954

Wysokość kapitału zakładowego spółki wynosi 550 000 NZD i składa się z 550 000 akcji o wartości 1 NZD każda (na dzień 31 grudnia 2023 r. 1 NZD to równowartość 2,4836 PLN). Spółka Comarch S.A. posiada 100% udziałów i głosów w spółce Comarch New Zealand LTD. Comarch New Zealand Ltd. nie prowadzi obecnie działalności operacyjnej. Zgodnie z ustawą o rachunkowości z dnia 29 września 1994 r. Comarch New Zealand Ltd. jest jednostką zależną od Comarch S.A.

Firma spółki: **LLC „Comarch Software” COMARCH**
Adres spółki: Dzherelna 28-B, 79007, Lwów, Ukraina
Numer identyfikacji podatkowej: 439558113041

Wysokość kapitału zakładowego spółki wynosi 100 000 UAH. Spółka Comarch S.A. posiada 100% udziałów i głosów w spółce LLC „Comarch Software”. Zgodnie z ustawą o rachunkowości z dnia 29 września 1994 r. LLC „Comarch Software” jest jednostką zależną od Comarch S.A. Spółka obecnie nie prowadzi działalności operacyjnej.

Firma spółki: **Rox Star Maritime Limited COMARCH**
Adres spółki: Blue Harbour Business Centre, Level 1, Ta' Xbiex Yacht Marina, Ta' Xbiex, XBX, 1027, Malta
Numer identyfikacji podatkowej: MT21688821

Wysokość kapitału zakładowego spółki wynosi 2 907 356 EUR i dzieli się na 2 907 356 akcji o wartości nominalnej 1 EUR każda (na dzień 31 grudnia 2023 r. 1 EUR to równowartość 4,3480 PLN). 100,0% akcji spółki znajduje się w posiadaniu CCF FIZ (100,0% głosów). Spółka prowadzi działalność związaną z turystyką. Zgodnie z ustawą o rachunkowości z dnia 29 września 1994 r. Rox Star Maritime Ltd. jest jednostką zależną od Comarch S.A. (przez CCF FIZ).

Firma Spółki **Comarch Technologies Sp. z o.o. COMARCH Technologies**
Adres spółki: Aleja Jana Pawła II 39 a, 31-864 Kraków, Polska
Regon: 300075359
Numer identyfikacji podatkowej: 209-000-03-05

Kapitał zakładowy spółki Comarch Technologies Sp. z o.o. wynosi 50 000 PLN i dzieli się na 500 udziałów o wartości nominalnej 100 PLN każda, z których wynika 500 głosów. Comarch S.A. posiada 100% udziałów Comarch Technologies Sp. z o.o., które uprawniają do 100% głosów na zgromadzeniu wspólników. Comarch Technologies Sp. z o.o. prowadzi działalność w zakresie projektowania i produkcji urządzeń elektronicznych oraz związanego z nimi oprogramowania. Zgodnie z ustawą o rachunkowości z dnia 29 września 1994 r. Comarch Technologies Sp. z o.o. jest jednostką zależną od Comarch S.A.

Firma spółki: **CA Consulting S.A. CA CONSULTING**
Adres spółki: ul. Puławska 525, 02-844 Warszawa, Polska
Regon: 356846563
Numer identyfikacji podatkowej: 678-292-40-39

Kapitał zakładowy spółki CA Consulting S.A. wynosi 1 050 000 PLN i dzieli się na 5 250 akcji o wartości nominalnej 200 PLN każda, z których wynika 5 250 głosów. Comarch S.A. posiada 100% akcji CA Consulting S.A., które uprawniają do 100% głosów na WZA spółki. CA Consulting S.A. prowadzi działalność teleinformatyczną, polegającą na świadczeniu usług outsourcingowych, informatycznych oraz doradczych.

Zgodnie z ustawą o rachunkowości z dnia 29 września 1994 r. CA Consulting S.A. jest jednostką zależną od Comarch S.A.

Firma spółki: **Comarch Management spółka z o. o. COMARCH**
Adres spółki: Aleja Jana Pawła II 39a, 31-864 Kraków, Polska
Regon: 120560832
NIP: 675-137-61-92

Kapitał zakładowy spółki Comarch Management Sp. z o.o. wynosi 500 000 PLN i dzieli się na 5 000 równych i niepodzielnych udziałów o wartości nominalnej 100 PLN każdy, z których wynika 5 000 głosów. Comarch S.A. posiada 100% udziałów uprawniających do 100% głosów na zgromadzeniu wspólników spółki Comarch Management Sp. z o.o. Spółka prowadziła działalność inwestycyjną na rynku kapitałowym oraz związaną z informatyką, obecnie nie prowadzi działalności operacyjnej. Zgodnie z ustawą o rachunkowości z dnia 29 września 1994 r. Comarch Management Sp. z o.o. jest jednostką zależną od Comarch S.A.

Firma spółki: **Comarch Corporate Finance Fundusz Inwestycyjny Zamknięty (CCF FIZ)**
COMARCH
Adres spółki: ul. Wadowicka 3c, 30-347 Kraków, Polska
Regon: 120576141
Numer identyfikacji podatkowej: 106-000-13-34

Comarch S.A. posiada 4 584 certyfikaty inwestycyjne CCF FIZ objęte w ramach emisji certyfikatów inwestycyjnych serii A (cztery tysiące certyfikatów za cenę emisyjną w wysokości 250 000 PLN każdy i łączną cenę nabycia 1 000 000 PLN), serii B (siedemnaście certyfikatów za cenę emisyjną w wysokości 29 607,00 PLN każdy i łączną cenę nabycia 503 319,00 PLN) oraz serii C (567 certyfikatów za cenę emisyjną 45 844,50 PLN i łączną cenę nabycia 25 993 831,50 PLN). Stanowią one 100% wyemitowanych przez CCF FIZ certyfikatów inwestycyjnych oraz uprawniają do 100% głosów na zgromadzeniu inwestorów CCF FIZ. Objęte certyfikaty zostały opłacone ze środków własnych Comarch S.A. CCF FIZ prowadzi, poprzez swoje spółki zależne, działalność w zakresie nowych technologii i usług IT, a także działalność inwestycyjną na rynku kapitałowym i nieruchomościowym.

Firma spółki: **Comarch Management Spółka z o. o. Spółka Komandytowo-Akcyjna**
COMARCH
Adres spółki: Aleja Jana Pawła II 39a, 31-864 Kraków, Polska
Regon: 120578542
Numer identyfikacji podatkowej: 675-137-65-42

Kapitał zakładowy Comarch Management Sp. z o. o. SK-A wynosi 170 110 PLN. 8,82% akcji spółki znajduje się w posiadaniu CCF FIZ (25,00% głosów), 26,45% akcji znajduje się w posiadaniu Comarch S.A. (75,00% głosów), natomiast 64,73% akcji zostało nabytych przez Comarch Management spółka z o. o. SK-A celem umorzenia, z akcji nabytych celem umorzenia spółka nie wykonuje prawa głosu. Spółka prowadziła działalność inwestycyjną na rynku kapitałowym oraz związaną z informatyką, obecnie nie prowadzi działalności operacyjnej. Zgodnie z ustawą o rachunkowości z dnia 29 września 1994 r. Comarch Management Sp. z o. o. SK-A jest jednostką zależną od Comarch S.A. (przez CCF FIZ).

Firma spółki: **Bonus Management Sp. z o.o. Spółka Komandytowo- Akcyjna COMARCH**
Adres spółki: Rynek Główny 15, 31-008 Kraków, Polska
Regon: 120641766
Numer identyfikacji podatkowej: 676-236-95-28

Kapitał zakładowy Bonus Management Sp. z o. o. SK-A wynosi 2 879 401 PLN i dzieli się na 2 879 401 akcji o wartości nominalnej 1,00 PLN każda. 100% akcji i głosów spółki przypada na CCF FIZ (100% głosów). Spółka prowadzi działalność inwestycyjną na rynku kapitałowym oraz nieruchomości. Zgodnie z ustawą o rachunkowości z dnia 29 września 1994 r. Bonus Management Sp. z o. o. SK-A jest jednostką zależną od Comarch S.A. (przez CCF FIZ).

Firma spółki: **Bonus Management Sp. z o.o. II Activia Spółka Komandytowo-Akcyjna COMARCH**
Adres spółki: Rynek Główny 15, 31-008 Kraków, Polska
Regon: 121358009
NIP: 676-243-08-83

Kapitał zakładowy Bonus Management Sp. z o. o. II Activia SK-A wynosi 1 555 200,00 PLN i dzieli się na 1 555 200 akcji o wartości nominalnej 1,00 PLN każda. 100,00% udziałów i głosów przypada na CCF FIZ. Spółka prowadzi działalność inwestycyjną na rynku kapitałowym oraz nieruchomości. Zgodnie z ustawą o rachunkowości z dnia 29 września 1994 r. Bonus Management Sp. z o. o. II Activia SK-A jest jednostką zależną od Comarch S.A. (przez CCF FIZ).

Firma spółki: **Bonus Management Sp. z o.o. Cracovia Park Spółka Komandytowo-Akcyjna COMARCH**
Adres spółki: Rynek Główny 15, 31-008 Kraków, Polska
Regon: 123092610
Numer identyfikacji podatkowej: 676-247-53-83

Spółka Bonus Management Sp. z o. o. Cracovia Park SK-A została zawiązana 25 marca 2014 r. Kapitał zakładowy spółki wynosi 800 000,00 PLN i dzieli się na 800 000 akcji o wartości nominalnej 1,00 PLN każda. Bonus Management spółka z ograniczoną odpowiedzialnością SK-A objęła 50% kapitału zakładowego spółki (66,67% w głosach na WZA spółki) a spółka MKS Cracovia SSA objęła 50% kapitału zakładowego (33,33% w głosach na WZA spółki). Spółka Bonus Management Sp. z o. o. Cracovia Park SK-A zajmuje się wynajmem i zarządzaniem nieruchomościami dla celów sportowych, odnowy biologicznej i rekreacji. Zgodnie z ustawą o rachunkowości z dnia 29 września 1994 r. Bonus Management Sp. z o. o. Cracovia Park SK-A jest jednostką zależną od Comarch S.A. (przez CCF FIZ).

Firma spółki: **Bonus Development Sp. z o.o. Spółka Komandytowo-Akcyjna COMARCH**
Adres spółki: Rynek Główny 15, 31-008 Kraków, Polska
Regon: 120637434
Numer identyfikacji podatkowej: 676-236-81-21

Kapitał zakładowy Bonus Development Sp. z o. o. SK-A wynosi 5 640 000 PLN i dzieli się na 5 640 000 akcji o wartości nominalnej 1,00 PLN każda. Z 50 000 akcji uprzywilejowanych serii A przysługuje łącznie 100 000 głosów na zgromadzeniu wspólników, natomiast pozostałe 5 590 000 akcji uprawnia do 5 590 000 głosów na zgromadzeniu wspólników. 65,52% akcji spółki znajduje się w posiadaniu CCF FIZ (65,83% głosów), pozostałe 34,48% akcji spółki znajduje się w posiadaniu Bonus Development Sp. z o.o. II Koncept Spółka Komandytowo-Akcyjna (34,17% głosów). Bonus Development Sp. z o. o. SK-A prowadzi działalność deweloperską oraz inwestycyjną na rynku nieruchomości. Zgodnie z ustawą o rachunkowości z dnia 29 września 1994 r. Bonus Development Sp. z o. o. SK-A jest jednostką zależną od Comarch S.A. (przez CCF FIZ).

Firma spółki: **Bonus Development Sp. z o.o. II Koncept Spółka Komandytowo-Akcyjna**
COMARCH
Adres spółki: Rynek Główny 15, 31-008 Kraków, Polska
Regon: 121376250
Numer identyfikacji podatkowej: 676-243-21-61

Kapitał zakładowy Bonus Development Sp. z o. o. II Koncept SK-A wynosi 101 263,00 PLN i dzieli się na 101 263 akcji o wartości nominalnej 1 PLN każda. 100,00% udziałów i głosów przypada na CCF FIZ. Bonus Development Sp. z o. o. II Koncept SK-A prowadzi działalność deweloperską oraz inwestycyjną na rynku nieruchomości. Zgodnie z ustawą o rachunkowości z dnia 29 września 1994 r. Bonus Development Sp. z o. o. II Koncept SK-A jest jednostką zależną od Comarch S.A. (przez CCF FIZ).

Firma spółki: **Comarch Healthcare S.A.** **COMARCH Healthcare**
Adres spółki: Aleja Jana Pawła II 39 a, 31-864 Kraków, Polska
Regon: 120652221
Numer identyfikacji podatkowej: 675-138-25-02

Comarch Healthcare S.A. powstał z połączenia spółek iMed24 S.A. oraz ESAProjekt Sp. z o.o. (rejestracja w KRS w dniu 1 lipca 2015 r.). Kapitał zakładowy Comarch Healthcare S.A. wynosi 13 701 806,00 PLN i dzieli się na 13 701 806 akcji o wartości nominalnej 1,00 PLN każda. Z akcji tych przysługuje łącznie 13 701 806 głosów na zgromadzeniu wspólników. 45,42% akcji spółki znajduje się w posiadaniu CCF FIZ (45,42% głosów), 44,52% akcji jest w posiadaniu Comarch S.A. (44,52% głosów), 10,06% akcji jest w posiadaniu CASA Management and Consulting Sp. z o.o. SKA (10,06% głosów). Spółka prowadzi sprzedaż oprogramowania związanego z medycyną i urzędzeń medycznych oraz zajmuje się świadczeniem usług medycznych i diagnostycznych w Centrum Medycznym iMed24 w Krakowie. Zgodnie z ustawą o rachunkowości z dnia 29 września 1994 r. Comarch Healthcare S.A. jest jednostką zależną od Comarch S.A.

Firma spółki: **Comarch Polska S.A.** **COMARCH POLSKA SA**
Adres spółki: Aleja Jana Pawła II 39 a, 31-864 Kraków, Polska
Regon: 120705696
Numer identyfikacji podatkowej: 675-138-75-86

Kapitał zakładowy Comarch Polska S.A. wynosi 500 000,00 PLN i dzieli się na 5 000 akcji o wartości nominalnej 100,00 PLN każda. Z akcji tych przysługuje łącznie 5 000 głosów na zgromadzeniu wspólników. 100,0% akcji spółki znajduje się w posiadaniu CCF FIZ (100,0% głosów). Spółka pozyskuje i realizuje kontrakty informatyczne

na rynku krajowym, głównie w sektorze publicznym. Zgodnie z ustawą o rachunkowości z dnia 29 września 1994 r. Comarch Polska S.A. jest jednostką zależną od Comarch S.A. (przez CCF FIZ).

Firma spółki: **Comarch Cloud S.A. COMARCH**
Adres spółki: Aleja Jana Pawła II 39 a, 31-864 Kraków, Polska
Regon: 120792583
Numer identyfikacji podatkowej: 675-140-22-74

Kapitał zakładowy Comarch Cloud S.A. wynosi 750 000,00 PLN i dzieli się na 7 500 akcji o wartości nominalnej 100,00 PLN każda. Z akcji tych przysługuje łącznie 7 500 głosów na zgromadzeniu wspólników. 100,0% akcji spółki znajduje się w posiadaniu CCF FIZ (100,0% głosów). Spółka świadczy usługi informatyczne i outsourcingowe, głównie dla sektora bankowego. Zgodnie z ustawą o rachunkowości z dnia 29 września 1994 r. Comarch Cloud S.A. jest jednostką zależną od Comarch S.A. (przez CCF FIZ).

Firma spółki: **Comarch Infrastruktura S.A. COMARCH**
Adres spółki: Aleja Jana Pawła II 39 a, 31-864 Kraków, Polska
Regon: 120807830
Numer identyfikacji podatkowej: 675-140-30-84

Kapitał zakładowy Comarch Infrastruktura S.A. wynosi 575 000,00 PLN i dzieli się na 5 750 akcji o wartości nominalnej 100,00 PLN każda. Z akcji tych przysługuje łącznie 5 750 głosów na zgromadzeniu wspólników. 100,0% akcji spółki znajduje się w posiadaniu CCF FIZ (100,0% głosów). Spółka prowadzi działalność polegającą na oferowaniu usług *data center* oraz outsourcing usług informatycznych. Zgodnie z ustawą o rachunkowości z dnia 29 września 1994 r. Comarch Infrastruktura S.A. jest jednostką zależną od Comarch S.A. (przez CCF FIZ).

Firma spółki: **iComarch24 S.A. iCOMARCH24.PL**
Adres spółki: Aleja Jana Pawła II 39 a, 31-864 Kraków, Polska
Regon: 120871348
Numer identyfikacji podatkowej: 675-141-06-87

Kapitał zakładowy iComarch24 S.A. wynosi 500 000,00 PLN i dzieli się na 5 000 akcji o wartości nominalnej 100,00 PLN każda. Z akcji tych przysługuje łącznie 5 000 głosów na zgromadzeniu wspólników. 100,0% akcji spółki znajduje się w posiadaniu CCF FIZ (100,0% głosów). Spółka prowadzi projekty informatyczne z zakresu e-księgowości oraz handlu elektronicznego, a także świadczy usługi księgowe dla krajowych podmiotów zależnych z Grupy Comarch. Zgodnie z ustawą o rachunkowości z dnia 29 września 1994 r. iComarch24 S.A. jest jednostką zależną od Comarch S.A. (przez CCF FIZ).

Firma spółki: **CASA Management and Consulting Sp. z o.o. Spółka Komandytowo-Akcyjna COMARCH**
Adres spółki: ul. Szarskiego 18, 30-698 Kraków
Regon: 121040023
Numer identyfikacji podatkowej: 679-302-06-43

Kapitał zakładowy CASA Management and Consulting Sp. z o.o. SK-A wynosi 3 114 000,00 PLN i dzieli się na 31 140 akcji o wartości nominalnej 100,00 PLN każda. Z akcji tych przysługuje łącznie 31 140 głosów na zgromadzeniu wspólników. 100,0% akcji spółki znajduje się w posiadaniu CCF FIZ (100,0% głosów). Spółka prowadziła działalność inwestycyjną na rynku kapitałowym, obecnie nie prowadzi działalności operacyjnej. Zgodnie z ustawą o rachunkowości z dnia 29 września 1994 r. CASA Management and Consulting Sp. z o.o. SK-A jest jednostką zależną od Comarch S.A. (przez CCF FIZ).

Firma spółki: **Geopolis Sp. z o.o.** 
Adres spółki: ul. Włocławska 167, 87-100 Toruń, Polska
Regon: 146720793
Numer identyfikacji podatkowej: 524-276-02-89

Kapitał zakładowy spółki wynosi 450 000 PLN. Comarch S.A. posiada 100% udziałów spółki Geopolis Sp. z o.o. Zgodnie z ustawą o rachunkowości z dnia 29 września 1994 r. Geopolis Sp. z o.o. jest jednostką zależną od Comarch S.A. Spółka nie prowadzi obecnie działalności operacyjnej.

Firma spółki **Comarch Finance Connect Sp. z o. o.** 
Adres spółki: ul. Prof. Michała Życzkowskiego 23, 31-864 Kraków, Polska
Regon: 122485307
Numer identyfikacji podatkowej: 675-147-11-92

Kapitał zakładowy spółki Comarch Finance Connect Sp. z o. o. wynosi 4 000 000 PLN i dzieli się na 80 000 udziałów o wartości nominalnej 50 PLN każdy, z których wynika 80 000 głosów. Comarch S.A. posiada 100% udziałów Comarch Finance Connect Sp. z o. o., które uprawniają do 100% głosów na zgromadzeniu wspólników. Spółka jest operatorem platformy Apfino oferującej usługi finansowe. Zgodnie z ustawą o rachunkowości z dnia 29 września 1994 r. Comarch Finance Connect Sp. z o.o. jest jednostką zależną od Comarch S.A.

Firma spółki **Wszystko.pl Sp. z o. o.** 
Adres spółki: ul. Prof. Michała Życzkowskiego 29a, 31-864 Kraków, Polska
Regon: 140287102
Numer identyfikacji podatkowej: 951-216-11-13

Kapitał zakładowy spółki Wszystko.pl Sp. z o.o. wynosi 9 630 000 PLN i dzieli się na 16 050 udziałów o wartości nominalnej 600 PLN każdy. Comarch S.A. posiada 100% udziałów Wszystko.pl Sp. z o. o., które uprawniają do 100% głosów na zgromadzeniu wspólników. Wszystko.pl Sp. z o. o. prowadziła portal e-commerce pod nazwą Wszystko.pl, w dniu 15 lutego 2024 roku spółka ogłosiła zakończenie działalności portalu w dotychczasowej postaci. Zgodnie z ustawą o rachunkowości z dnia 29 września 1994 r. Wszystko.pl Sp. z o.o. jest jednostką zależną od Comarch S.A.

Firma spółki: **Miejski Klub Sportowy Cracovia Sportowa Spółka Akcyjna**



Adres spółki: ul. Kałuży 1, 30-111 Kraków, Polska
Regon: 351553230
Numer identyfikacji podatkowej: 677-207-94-76

Kapitał zakładowy MKS Cracovia SSA wynosi 21 840 100,00 PLN i dzieli się na 218 401 akcji. Comarch S.A. posiada 217 861 akcji i głosów na WZA MKS Cracovia SSA, co stanowi 99,75% udziału w kapitale zakładowym Spółki. Spółka prowadzi działalność sportową i w zakresie krzewienia kultury fizycznej. Zgodnie z ustawą o rachunkowości z dnia 29 września 1994 r. MKS Cracovia SSA jest jednostką zależną od Comarch S.A.

SPÓŁKI STOWARZYSZONE

Firma spółki: **SolInteractive S.A w likwidacji**  **sointeractive**
Adres spółki: ul. prof. Michała Życzkowskiego 29, 31-864 Kraków
Regon: 120629191
Numer identyfikacji podatkowej: 676-236-68-43

Kapitał zakładowy SolInteractive S.A. w likwidacji wynosi 791 000,00 PLN i dzieli się na 7 910 akcji o wartości nominalnej 100,00 PLN każda. Z akcji tych przysługuje łącznie 12 420 głosów na zgromadzeniu akcjonariuszy. 25,28% akcji spółki znajduje się w posiadaniu CCF FIZ (16,10% głosów), natomiast 17,70% w posiadaniu Bonus Management sp. z o.o. II Activia SK-A (11,27% głosów). Przedmiotem działalności Spółki było tworzenie rozwiązań grywalizacyjnych B2C, B2B i B2E oraz mechanizmów gier i *Internet of Things*. Spółka nie prowadzi obecnie działalności operacyjnej. W dniu 11 kwietnia 2022 roku nadzwyczajne walne zgromadzenie SolInteractive S.A. podjęło uchwałę o rozwiązaniu spółki i powołaniu likwidatora, celem przeprowadzenia likwidacji spółki. Spółka SolInteractive S.A. funkcjonuje pod nazwą SolInteractive S.A. w likwidacji. Na dzień publikacji niniejszego sprawozdania likwidacja nie została sfinalizowana. Zgodnie z ustawą o rachunkowości z dnia 29 września 1994 r. SolInteractive S.A. jest jednostką stowarzyszoną z Comarch S.A.

20.3. Zmiany właścicielskie, zmiany kapitałowe oraz zmiany w strukturze organizacyjnej Grupy Comarch w 2023 roku

- W dniu 4 stycznia 2023 roku zostało zarejestrowane podwyższenie kapitału zakładowego spółki Comarch Finance Connect sp. z o.o. z kwoty 205 000 PLN do kwoty 1 000 000 PLN, tj. o kwotę 795 000 PLN, poprzez ustanowienie 15 900 nowych udziałów o wartości nominalnej 50 PLN każdy.
- W dniu 11 stycznia 2023 roku nadzwyczajne zgromadzenie wspólników Comarch Finance Connect sp. z o.o. podjęło uchwałę o podwyższeniu kapitału zakładowego spółki o kwotę 3 000 000 PLN, poprzez ustanowienie 60 000 nowych udziałów o wartości nominalnej 50 PLN każdy. Udziały zostały objęte przez jedynego wspólnika Comarch Finance Connect Sp. z o.o., tj. Comarch S.A. i zostały opłacone w dniu 12 stycznia 2023 roku. Po zarejestrowaniu powyższego podwyższenia spółka posiada kapitał zakładowy w wysokości 4 000 000 PLN, który dzielił się na 80 000 udziałów, po 50 PLN każdy.
- W dniu 31 marca 2023 roku uchwalone zostało podwyższenie kapitału zakładowego w spółce Comarch Colombia S.A.S. o kwotę 2,5 mld COP (2 310 000 PLN wg kursu z dnia 31 marca 2023 roku). W rezultacie tej transakcji kapitał zakładowy spółki wynosi 5 694 638 000 COP (5 261 845,51 PLN wg kursu z dnia 31 marca 2023 r.).
- W dniu 28 kwietnia 2023 roku zostało zarejestrowane podwyższenie kapitału zakładowego spółki Wszystko.pl sp. z o.o. z kwoty 1 530 000 PLN do kwoty 3 630 000 PLN, tj. o kwotę 2 100 000 PLN,

w wyniku ustanowienia 3 500 nowych udziałów o wartości nominalnej 600 PLN każdy.

- W dniu 1 czerwca 2023 roku została podjęta uchwała w sprawie podniesienia kapitału w spółce Comarch S.R.L. o kwotę 1 188 000 EUR (tj. 5 383 065,60 PLN wg kursu z dnia 1 czerwca 2023 roku) z przeznaczeniem na pokrycie straty. Spółka Comarch S.A. dokonała przelewu całości tej kwoty. Równocześnie dokonano obniżenia kapitału zakładowego o 400 000 EUR (tj. 1 812 480 PLN wg kursu z dnia 1 czerwca 2023 roku) przesuując go do straty z lat ubiegłych. W rezultacie tych operacji strata z lat ubiegłych uległa łącznemu obniżeniu o kwotę 1 587 835 EUR (tj. 7 194 797,95 PLN wg kursu z dnia 1 czerwca 2023 roku), a kapitał zakładowy wynosi obecnie 500 000 EUR (tj. 2 265 600 PLN wg kursu z dnia 1 czerwca 2023 roku).
- W dniu 30 czerwca 2023 roku, uchwałą walnego zgromadzenia akcjonariuszy, nastąpiło otwarcie likwidacji spółki Comarch Argentina S.A. W związku z powyższym, począwszy od tej daty, spółka ma obowiązek używać oznaczenia „*en liquidación*” we wszystkich dokumentach i korespondencji, a zatem pełna nazwa spółki to obecnie: Comarch Argentina S.A. *en liquidación*.
- W dniu 30 czerwca 2023 roku została podpisana umowa sprzedaży akcji Comarch Healthcare S.A. przez Comarch AG (dawniej: Comarch Software und Beratung AG) do Comarch S.A. W wyniku transakcji Comarch AG (dawniej: Comarch Software und Beratung AG) sprzedała do Comarch S.A. pakiet 4 000 000 akcji (33,02%) Comarch Healthcare S.A. za cenę 5 681 876,45 EUR (tj. 25 286 054,77 PLN wg kursu z dnia 30 czerwca 2023 roku). Płatność ma nastąpić do dnia 30 czerwca 2024 roku.
- W dniu 17 lipca 2023 roku nastąpiło podwyższenie kapitału zakładowego w spółce Comarch R&D S.A.S. z kwoty 7 500 EUR (tj. 33 390 PLN wg kursu z dnia 17 lipca 2023 roku) o kwotę 1 500 000 EUR (tj. 6 678 000 PLN wg kursu z dnia 17 lipca 2023 roku) w drodze emisji 150 000 akcji o wartości 10 EUR (tj. 44,52 PLN wg kursu z dnia 17 lipca 2023 roku) każda. Akcje objęte w całości przez Comarch S.A. W rezultacie powyższej transakcji kapitał zakładowy spółki Comarch R&D S.A.S. wynosi 1 507 500 EUR (tj. 6 711 390 PLN wg kursu z dnia 17 lipca 2023 roku).
- Dnia 19 lipca 2023 roku została zawarta umowa objęcia udziałów przez Comarch Corporate Fundusz Inwestycyjny Zamknięty w podwyższonym kapitale zakładowym Comarch Healthcare S.A. Podniesienie kapitału nastąpiło przez emisję 1 587 000 akcji o wartości nominalnej 1 PLN za sztukę oraz cenie emisyjnej 6,30 PLN. Nadwyżka ponad wartość nominalną, tj. 8 411 100 PLN została przekazana na kapitał zapasowy. Kapitał został opłacony w dniu 24 lipca 2023 roku.
- W dniu 25 lipca 2023 roku w spółce Comarch Finance Connect Sp. z o.o. zostało zarejestrowane podwyższenie kapitału zakładowego do kwoty 4 000 000 PLN.
- W dniu 8 sierpnia 2023 roku w rejestrze handlowym w Arabii Saudyjskiej zostało zarejestrowane podwyższenie kapitału zakładowego spółki Comarch Saudi Arabia Co. na podstawie uchwały wspólników zmieniającej wysokość kapitału zakładowego z dotychczasowego 1 mln SAR, tj. 1 078 700,00 PLN (wg kursu z dnia 8 sierpnia 2023 roku) na 4 756 500 SAR, tj. 5 130 836,55 PLN (wg kursu z dnia 8 sierpnia 2023 roku) (podwyższenie o 3 756 500 SAR, tj. 4 052 136,55 PLN (wg kursu z dnia 8 sierpnia 2023 roku)). Podwyższenie ma być dokonane poprzez wniesienie w ciągu 90 dni od dnia rejestracji wkładów pieniężnych przez dotychczasowych akcjonariuszy (Comarch SA oraz Comarch Infrastruktura S.A.), proporcjonalnie do posiadanych wcześniej przez nich udziałów oraz bez zmiany ilości akcji. Kapitał został opłacony w IV kwartale 2023 roku. W efekcie dokonanego podwyższenia kapitału zakładowego zmianie uległa wartość jednego udziału, która od tej pory wynosiła 4 756,50 SAR, tj. 5 130,84 PLN (wg kursu z dnia 8 sierpnia 2023 roku) (Comarch S.A. posiada 950 sztuk akcji, Comarch Infrastruktura S.A. zaś 50 sztuk akcji).

- Z dniem 16 sierpnia 2023 roku spółka Comarch Peru S.A.C. *en liquidación* została wyrejestrowana z rejestru przedsiębiorców w Peru.
- W dniu 2 października 2023 roku Nadzwyczajne Zgromadzenie Wspólników spółki Wszystko.pl sp. z o.o. podjęło uchwałę podnoszącą kapitał zakładowy spółki z wysokości 3 630 000 PLN do 9 630 000 PLN (o 6 MLN PLN). Nowe udziały w ilości 10 000 o łącznej wartości nominalnej 6 mln zł (600 zł każdy) zostały w całości objęte przez dotychczasowego jedyne go wspólnika Spółki, tj. Comarch S.A. Wkład pieniężny został wniesiony przez Comarch S.A. do Wszystko.pl sp. z o.o. w dniu 13 października 2023 roku.
- W dniu 3 października 2023 roku zostało zarejestrowane przedstawicielstwo Comarch S.A. w Indonezji, tj. Comarch KPPA.
- W dniu 4 października 2023 roku zostały uchwalone zmiany statutu spółki Comarch Software und Beratung AG, które zmieniły nazwę tego podmiotu na Comarch Aktiengesellschaft (Comarch AG). Zmiana ta weszła w życie z dniem zarejestrowania w rejestrze handlowym, tj. 11 października 2023 roku.
- W dniu 27 października 2023 roku spółki: Comarch S.A. oraz Comarch Infrastruktura S.A. dokonały wpłat tytułem uchwalonego w sierpniu 2023 roku podniesienia kapitału zakładowego spółki Comarch Saudi Arabia Co.
- W dniu 6 listopada 2023 roku zostało zarejestrowane podwyższenie kapitału zakładowego Comarch Healthcare S.A. do kwoty 13 701 806,00 PLN.
- W dniu 1 grudnia 2023 roku Comarch S.A. podpisał umowę nabycia pakietu akcji spółki Miejski Klub Sportowy Cracovia Sportowa Spółka Akcyjna z siedzibą w Krakowie (30-111), przy ul. Józefa Kałuży 1 („MKS Cracovia SSA”). W ramach transakcji Comarch S.A. nabyła od Gminy Miejskiej Kraków 73 480 (słownie: siedemdziesiąt trzy tysiące czterysta osiemdziesiąt) akcji zwykłych imiennych MKS Cracovia SSA serii A i B o wartości nominalnej 100 zł każda („Pakiet akcji”). Cena za Pakiet akcji wyniosła 21 206 328 zł, a cena za jedną akcję wyniosła 288,60 zł. W wyniku zawarcia ww. transakcji Comarch S.A. stała się właścicielem 217 861 akcji zwykłych imiennych MKS Cracovia SSA serii A, B, C, D, E, F i G o wartości nominalnej 100 zł każda, tj. o łącznej wartości nominalnej 21 786 100 zł, stanowiących 99,75% kapitału zakładowego MKS Cracovia SSA. O szczegółach zarząd Comarch S.A. poinformował raportem bieżącym nr RB-17-2023 z dnia 1 grudnia 2023 roku. Zgodnie z art. 3289 § 1 Kodeksu spółek handlowych, nabycie akcji nastąpiło z chwilą dokonania wpisu w Rejestrze Akcjonariuszy w dniu 1 lutego 2024 roku.

20.4. Zmiany właścicielskie, zmiany kapitałowe oraz zmiany w strukturze organizacyjnej Grupy Comarch po dacie bilansu

- W dniu 11 stycznia 2024 roku zostało zarejestrowane w KRS podwyższenie kapitału spółki Wszystko.pl Sp. z o.o. do kwoty 9 630 000 PLN.
- W dniu 1 lutego 2024 roku w Rejestrze Akcjonariuszy spółki Miejski Klub Sportowy „Cracovia” S.A. wykreślono Gminę Miejską Kraków jako akcjonariusza uprawnionego z 73 480 akcji imiennych nieuprzywilejowanych, w tym 68 480 akcji serii A o numerach od 1 do 68 480 oraz 5 000 akcji serii B o numerach od 1 do 5 000 oraz jednocześnie wpisano spółkę Comarch S.A. jako akcjonariusza z powyższych akcji. W związku z powyższym 99,75 % akcji Miejskiego Klubu Sportowego „Cracovia” S.A. znajduje się obecnie w posiadaniu spółki Comarch S.A.
- W dniu 2 lutego 2024 roku zostały uchwalone zmiany statutu spółki Cabinet Conseil en Strategie Informatique S.A.S., które zmieniły nazwę tego podmiotu na Comarch Healthcare S.A.S. Zmiana nazwy weszła w życie z dniem jej uchwalenia, tj. 2 lutego 2024 roku.

- W dniu 15 lutego 2024 roku spółka Wszystko.pl sp. z o.o. ogłosiła zakończenie działalności portalu e-commerce pod nazwą Wszystko.pl.
- W dniu 5 kwietnia 2024 roku odbyło się Nadzwyczajne Zgromadzenie Wspólników spółki Comarch Finance Connect Sp. z o.o., na którym zdecydowano o podwyższeniu kapitału zakładowego spółki z kwoty 4 000 000 PLN do kwoty 11 000 000 PLN poprzez ustanowienie 140 000 nowych udziałów o wartości nominalnej 50,00 PLN. Wszystkie nowo ustanowione udziały w podwyższonym kapitale zakładowym spółki zostały objęte przez dotychczasowego jedynego wspólnika – Comarch S.A. Nowo ustanowione udziały zostały pokryte w całości poprzez wpłatę Comarch S.A., która została wykonana w dniu 10 kwietnia 2024 roku. Na dzień publikacji niniejszego sprawozdania zmiany nie zostały zarejestrowane w KRS.
- W dniu 5 kwietnia 2024 roku odbyło się Nadzwyczajne Zgromadzenie Wspólników spółki Wszystko.pl Sp. z o.o., na którym zdecydowano o podwyższeniu kapitału zakładowego spółki z kwoty 9 630 000 PLN do kwoty 16 230 000 PLN poprzez ustanowienie 11 000 nowych udziałów o wartości nominalnej 600,00 PLN. Wszystkie nowo ustanowione udziały w podwyższonym kapitale zakładowym spółki zostały objęte przez dotychczasowego jedynego wspólnika – Comarch S.A. Nowo ustanowione udziały zostały pokryte w całości poprzez wpłatę Comarch S.A., która została wykonana w dniu 10 kwietnia 2024 roku. Na dzień publikacji niniejszego sprawozdania zmiany nie zostały zarejestrowane w KRS.
- W dniu 10 kwietnia 2024 roku Nadzwyczajne Walne Zgromadzenie Akcjonariuszy spółki Comarch Chile SpA. uchwaliło podwyższenie kapitału zakładowego o 4,8 mld CLP (słownie: cztery miliardy osiemset milionów chilijskich peso) z poziomu 161 500 000 CLP do poziomu 4 961 500 000 CLP. Kapitał zakładowy dzieli się zatem na 496 150 akcji bez wartości nominalnej. Wszystkie akcje nowej emisji objął dotychczasowy jedyny akcjonariusz spółki Comarch Chile SpA, tj. Comarch S.A. Wpłaty tytułem ich objęcia zostały wykonane w dniu 11 kwietnia 2024 roku w następujących kwotach: 2 300 000 EUR, co stanowiło 2 356 120 000 CLP po kursie obowiązującym tego dnia w Banco Central de Chile oraz 2 563 035,52 USD, co stanowiło 2 443 880 000 CLP po kursie obowiązującym tego dnia w Banco Central de Chile. Podwyższenie kapitału jest skuteczne z datą sporządzenia aktu notarialnego rejestrującego wspomnianą uchwałę NWZA, tj. z dniem 12 kwietnia 2024 roku.

21. Transakcje zawarte przez emitenta lub jednostkę od niego zależną z podmiotami powiązanymi na innych warunkach niż rynkowe

Nie wystąpiły.

22. Objaśnienie różnic pomiędzy wynikami finansowymi wykazanymi w raporcie rocznym a wcześniej publikowanymi prognozami wyników na dany rok

Grupa nie publikowała prognozy wyników na 2023 rok.

23. Opis czynników i zdarzeń o nietypowym charakterze mających znaczący wpływ na działalność Grupy i osiągnięte zyski oraz ich ocena

23.1. Aktywa i rezerwy z tytułu odroczonego podatku dochodowego

W okresie 12 miesięcy 2023 roku Grupa Comarch dokonała częściowego rozliczenia aktywa z 31 grudnia 2022 r. z tytułu podatku odroczonego dotyczącego różnic przejściowych w kwocie 5 156 tys. PLN oraz dokonała utworzenia aktywa z tytułu różnic przejściowych w kwocie 5 883 tys. PLN, a także rozwiązania aktywa z tytułu straty podatkowej w kwocie 453 tys. PLN.

W okresie 12 miesięcy 2023 roku dokonano rozwiązania utworzonego na dzień 31 grudnia 2022 r. w kwocie 8 415 tys. PLN aktywa z tytułu działalności strefowej oraz utworzono na 31 grudnia 2023 r. w kwocie 6 691 tys. PLN.

Łączny wpływ zmiany aktywa na wynik netto Grupy Comarch w okresie 12 miesięcy 2023 roku wyniósł -1 450 tys. PLN.

W związku z wyceną wartości aktywów netto CCF FIZ dokonano w okresie 12 miesięcy 2023 roku zwiększenia rezerwy o kwotę 2 799 tys. PLN. Równocześnie dokonano utworzenia rezerwy na podatek odroczone z tytułu różnic przejściowych w kwocie 9 945 tys. PLN i rozwiązania z tego samego tytułu w kwocie 5 470 tys. PLN. Łączny wpływ powyższych operacji na wynik netto w okresie 12 miesięcy 2023 roku wyniósł minus 7 274 tys. PLN.

Ogółem zmiany w podatku odroczonym spowodowały spadek wyniku o 8 724 tys. PLN.

23.2. Wycena różnic kursowych i instrumentów finansowych opartych na kursach walut

Różnice kursowe zrealizowane oraz wycena bilansowa różnic kursowych od należności na dzień 31 grudnia 2023 r. zmniejszyły przychody i wynik operacyjny Grupy Comarch w okresie 2023 roku o 40 444 tys. PLN (w analogicznym okresie 2022 roku zwiększyły o 13 945 tys. PLN). Ujemne różnice kursowe zrealizowane oraz z wyceny bilansowej zobowiązań handlowych w okresie 2023 roku zmniejszyły wynik operacyjny o 629 tys. PLN (w analogicznym okresie 2022 roku zmniejszyły o 14 221 tys. PLN). Różnice kursowe z pozostałych tytułów zwiększyły wynik netto Grupy Comarch o 6 519 tys. PLN (w analogicznym okresie 2022 roku zmniejszyły wynik Grupy Comarch o 1 058 tys. PLN). Wycena instrumentów finansowych oraz transakcje zrealizowane (głównie kontrakty typu *forward*) wraz z rezerwą na podatek odroczone od ich wyceny, zwiększyły wynik netto Grupy Comarch o 34 937 tys. PLN (w analogicznym okresie 2022 roku zwiększyły wynik netto Grupy Comarch o 6 332 tys. PLN).

Łączny wpływ różnic kursowych oraz wyceny i realizacji instrumentów pochodnych na wynik netto Grupy Comarch za okres 2023 roku wyniósł 383 tys. PLN (w analogicznym okresie 2022 roku wyniósł 4 998 tys. PLN).

23.3. Odpis z tytułu utraty wartości należności

W okresie 12 miesięcy 2023 roku Grupa Comarch utworzyła odpisy z tytułu utraty wartości należności w wysokości 11 486 tys. PLN oraz rozwiązała utworzone wcześniej odpisy w wysokości 33 840 tys. PLN w związku z uregulowaniem należności bądź ustaniem okoliczności uzasadniających ich uprzednie utworzenie. Operacje te ujęto odpowiednio w pozostałych kosztach i przychodach operacyjnych w rachunku zysków i strat.

24. Zmiany w podstawowych zasadach zarządzania przedsiębiorstwem emitenta i jego grupą kapitałową

Nie wystąpiły.

25. Opis struktury głównych lokat kapitałowych lub głównych inwestycji kapitałowych dokonanych w ramach grupy kapitałowej emitenta w danym roku obrotowym

Opisane w punkcie 12 niniejszego sprawozdania.

26. Dane dotyczące umowy z podmiotem uprawnionym do badania sprawozdań finansowych

W dniu 16 maja 2022 roku Zarząd Comarch S.A. poinformował, że Rada Nadzorcza, działając na podstawie Art. 19 ust. 2 pkt 5) Statutu Spółki wybrała – jako podmiot uprawniony do badania sprawozdania finansowego - UHY ECA Audyt Spółka z ograniczoną odpowiedzialnością Sp.k., Ul. Połczyńska 31a, 01-377 Warszawa (KRS 0000418856), oraz wyraziła zgodę na zawarcie z tym podmiotem przez Comarch S.A. umowy w zakresie:

- a) przeglądu jednostkowego sprawozdania finansowego Comarch S.A. oraz skonsolidowanego sprawozdania finansowego Grupy Kapitałowej Comarch na dzień 30 czerwca 2022 roku;
- b) badania rocznego jednostkowego sprawozdania finansowego Comarch S.A. oraz rocznego skonsolidowanego sprawozdania finansowego Grupy Kapitałowej Comarch na dzień 31 grudnia 2022 roku;
- c) przeglądu jednostkowego sprawozdania finansowego Comarch S.A. oraz skonsolidowanego sprawozdania finansowego Grupy Kapitałowej Comarch na dzień 30 czerwca 2023 roku;
- d) badania rocznego jednostkowego sprawozdania finansowego Comarch S.A. oraz rocznego skonsolidowanego sprawozdania finansowego Grupy Kapitałowej Comarch na dzień 31 grudnia 2023 roku;
- e) przeglądu jednostkowego sprawozdania finansowego Comarch S.A. oraz skonsolidowanego sprawozdania finansowego Grupy Kapitałowej Comarch na dzień 30 czerwca 2024 roku;
- f) badania rocznego jednostkowego sprawozdania finansowego Comarch S.A. oraz rocznego skonsolidowanego sprawozdania finansowego Grupy Kapitałowej Comarch na dzień 31 grudnia 2024 roku.

O szczegółach Spółka informowała raportem bieżącym nr [RB-3-2022](#) z dnia 16 maja 2022 roku

W dniu 28 czerwca 2023 roku Zarząd Comarch S.A. poinformował, że Rada Nadzorcza dokonała aktualizacji Uchwały nr 09/05/2022 z dnia 16 maja 2022 roku w sprawie wyboru firmy audytorskiej uprawnionej do badania sprawozdania finansowego w ten sposób, iż począwszy od dnia 1 lipca 2023 roku firmą audytorską uprawnioną

do badania sprawozdania finansowego Spółki oraz skonsolidowanego sprawozdania finansowego Grupy Kapitałowej Comarch w zakresie:

- a) przeglądu jednostkowego sprawozdania finansowego Comarch S.A. oraz skonsolidowanego sprawozdania finansowego Grupy Kapitałowej Comarch na dzień 30 czerwca 2023 roku;
- b) badania rocznego jednostkowego sprawozdania finansowego Comarch S.A. oraz rocznego skonsolidowanego sprawozdania finansowego Grupy Kapitałowej Comarch na dzień 31 grudnia 2023 roku;
- c) przeglądu jednostkowego sprawozdania finansowego Comarch S.A. oraz skonsolidowanego sprawozdania finansowego Grupy Kapitałowej Comarch na dzień 30 czerwca 2024 roku;
- d) badania rocznego jednostkowego sprawozdania finansowego Comarch S.A. oraz rocznego skonsolidowanego sprawozdania finansowego Grupy Kapitałowej Comarch na dzień 31 grudnia 2024 roku,

będzie UHY ECA Audyt Spółka z ograniczoną odpowiedzialnością z siedzibą w Warszawie KRS: 0000487588, NIP: 6751492461, REGON: 122994138 wpisana na listę firm audytorskich prowadzoną przez Polską Agencję Nadzoru Audytowego pod numerem: 3886.

O szczegółach Spółka informowała raportem bieżącym nr [RB-10-2023](#) z dnia 28 czerwca 2023 roku.

Szczegóły dotyczące wynagrodzenia podmiotów uprawnionych do badania sprawozdań finansowych zostały zawarte w nocie 48 sprawozdania finansowego Comarch S.A.

Szczegóły dotyczące wynagrodzenia podmiotów uprawnionych do badania sprawozdań finansowych zostały zawarte w tabeli poniżej:

Lp.	Rodzaj usług	Wysokość wynagrodzenia (netto) - zapłacone	Wysokość wynagrodzenia (netto) - należne
2023 rok			
UHY ECA Audyt sp. z o.o.			
1	Obowiązkowe badanie rocznych sprawozdań finansowych za 2023 rok oraz weryfikacja sprawozdania finansowego sporządzanego za rok 2023 format ESEF/XBRL	8 000,00	142 000,00
2	Przegląd sprawozdań półrocznych za I półrocze 2023 roku oraz uzgodnione koszty dodatkowe związane z procesem konsolidacji	80 000,00	0,00
3	Usługi dodatkowe związane z badaniem sprawozdań finansowych za 2023 rok	8 940,00	0,00
4	Inne usługi dla Comarch S.A.	0,00	20 000,00
5	Badanie wstępne oraz badanie rocznych sprawozdań finansowych spółki Comarch Polska S.A. za 2023 rok	0,00	20 000,00
6	Badanie wstępne oraz badanie rocznych sprawozdań finansowych spółki Comarch	8 000,00	12 000,00

Healthcare S.A. za 2023 rok			
7	Badanie wstępne oraz badanie rocznych sprawozdań finansowych spółki Comarch Management Sp. z o.o S.K.A. za 2023 rok	0,00	15 000,00
8	Badanie wstępne oraz badanie rocznych sprawozdań finansowych spółki CA Consulting S.A. za 2023 rok	0,00	27 000,00
9	Badanie wstępne oraz badanie rocznych sprawozdań finansowych spółki Comarch Cloud S.A. za 2023 rok	0,00	19 000,00
10	Badanie wstępne oraz badanie rocznych sprawozdań finansowych spółki Comarch Infrastruktura S.A. za 2023 rok	0,00	18 000,00
11	Badanie wstępne oraz badanie rocznych sprawozdań finansowych spółki iComarch24 S.A. za 2023 rok	0,00	18 000,00
12	Badanie wstępne oraz badanie rocznych sprawozdań finansowych spółki MKS Cracovia SSA za 2023 rok	0,00	13 000,00
13	Inne usługi dla MKS Cracovia SSA za 2023 rok	0,00	5 000,00

2022 rok

UHY ECA Audyt sp. z o.o. sp.k.

1	Obowiązkowe badanie rocznych sprawozdań finansowych Comarch S.A. za 2022 rok	150 000,00 zł	0,00 zł
2	Przegląd sprawozdań półrocznych Comarch S.A. za I półrocze 2022 roku oraz uzgodnione koszty dodatkowe związane z procesem konsolidacji	80 000,00 zł	0,00 zł
3	Usługi dodatkowe związane z badaniem sprawozdań finansowych za 2022 rok	31 116,62 zł	0,00 zł
4	Inne usługi dla Comarch S.A.	20 000,00 zł	0,00 zł
5	Badanie wstępne oraz badanie rocznych sprawozdań finansowych spółki Comarch Polska S.A. za 2022 rok	20 000,00 zł	0,00 zł
6	Badanie wstępne oraz badanie rocznych sprawozdań finansowych spółki Comarch Healthcare S.A. za 2022 rok	20 000,00 zł	0,00 zł
7	Badanie wstępne oraz badanie rocznych sprawozdań finansowych spółki Comarch Management Sp. z o.o S.K.A. za 2022 rok	9 000,00 zł	0,00 zł
8	Badanie wstępne oraz badanie rocznych sprawozdań finansowych spółki CA Consulting S.A. za 2022 rok	18 000,00 zł	0,00 zł

9	Badanie wstępne oraz badanie rocznych sprawozdań finansowych spółki Comarch Cloud S.A. za 2022 rok	9 000,00 zł	0,00 zł
10	Badanie wstępne oraz badanie rocznych sprawozdań finansowych spółki Comarch Infrastruktura S.A. za 2022 rok	11 000,00 zł	0,00 zł
11	Badanie wstępne oraz badanie rocznych sprawozdań finansowych spółki iComarch24 S.A. za 2022 rok	14 000,00 zł	0,00 zł
12	Badanie wstępne oraz badanie rocznych sprawozdań finansowych spółki MKS Cracovia SSA za 2022 rok	11 000,00 zł	0,00 zł
13	Inne usługi dla MKS Cracovia SSA za 2022 rok	4 000,00 zł	0,00 zł

BDO Solutions sp. z o.o.

1	Inne usługi dla Comarch S.A.	490,00 zł	0,00 zł
---	------------------------------	-----------	---------

27. System kontroli programów akcji pracowniczych

Nie dotyczy.

28. Istotne postępowania toczące się przed sądem, organem właściwym dla postępowania arbitrażowego lub organem administracji publicznej dotyczące zobowiązań oraz wierzytelności emitenta lub jego jednostki zależnej, ze wskazaniem przedmiotu postępowania, wartości przedmiotu sporu, daty wszczęcia postępowania, stron wszczętego postępowania oraz stanowiska emitenta

Nie wystąpiły.

Informacja na temat potencjalnej, łącznej kwoty roszczeń stron trzecich wobec Grupy Comarch w związku z toczącymi się postępowaniami sądowymi oraz sprawami spornymi nieobjętymi postępowaniami sądowymi znajduje się w pkt 3.39. skonsolidowanego sprawozdania finansowego.

29. Działalność pozabiznesowa Grupy Comarch

29.1. Zakres oddziaływania Grupy Comarch na otoczenie

Grupa Comarch, z racji wielkości przedsiębiorstwa oraz zasięgu swojego działania wywiera znaczący wpływ na otoczenie, szczególnie w zakresie ekonomicznym i społecznym. Zrównoważony rozwój pozostaje od początku istnienia firmy jednym z kluczowych fundamentów jej strategii.

Poprzez swoją działalność Grupa Comarch wywiera szczególnie wpływ na następujące grupy interesariuszy:

- Pracownicy** (pracownicy etatowi i współpracownicy, stażyści, praktykanci, studenci i potencjalni pracownicy, pracownicy podwykonawców i dostawców, inspekcja pracy i inne zbliżone instytucje nadzoru);
- Kontrahenci** (klienci instytucjonalni, klienci indywidualni, partnerzy biznesowi, kluczowi dostawcy, podwykonawcy, lokalna administracja samorządowa, administracja rządowa);
- Investorzy (akcjonariusze, inwestorzy instytucjonalni, inwestorzy indywidualni, Giełda Papierów Wartościowych w Warszawie, domy maklerskie, banki, KNF, KDPW);
- Społeczeństwo** (społeczności lokalne w obrębie działalności Grupy Comarch, mieszkańcy i władze rządowe i samorządowe, media, w tym dziennikarze branżowi i prasa, szkoły wyższe i pracownicy naukowcy, organizacje techniczne i branżowe);
- Środowisko naturalne** (organizacje ekologiczne, firmy recyklingowe).

Szczegółowego opisu swojego oddziaływania Grupa Comarch dokonuje w corocznym sprawozdaniu na temat informacji niefinansowych. W dokumencie tym Grupa dokonuje oceny istotności aspektów swojego oddziaływania w obszarach zarządczym, środowiskowym, społecznym i pracowniczym, przyporządkowując do nich wskaźniki efektywności związane z działalnością Comarch sporządzone zgodnie z wytycznymi Standardu Informacji Niefinansowych (SIN) opracowanego przez Fundację Standardów Raportowania oraz Stowarzyszenie Emitentów Giełdowych. W sprawozdaniu można odnaleźć zasady oraz polityki stosowane przez Grupę Comarch w odniesieniu do zagadnień społecznych, pracowniczych, środowiska naturalnego, poszanowania praw człowieka oraz przeciwdziałania korupcji. W raporcie zostały także zawarte informacje o zasobach ludzkich z podziałem wg wieku, płci, formy i miejsca zatrudnienia, a także dane o dostawcach i odbiorcach, a co za tym idzie o procesach stosowanych w ramach łańcucha dostaw.

Skonsolidowane sprawozdanie na temat informacji niefinansowych za 2023 rok zostało opublikowane 26 kwietnia 2024 r. i jest dostępne na stronie <https://www.comarch.pl/relacje-inwestorskie/raporty-okresowe/2023/>.

Dbłość o kwestie związane z klimatem jest jednym z priorytetów Zarządu Spółki. Planując nowe inwestycje oraz prowadząc bieżącą działalność Zarząd Comarch S.A. uwzględnia kwestie klimatyczne, co znalazło odzwierciedlenie zarówno w inwestycjach biurowych (budynki nisko lub zero-emisyjne, budowa instalacji fotowoltaicznych, stosowanie energooszczędnych rozwiązań oświetleniowych), jak też w ustalonych wewnętrznych zasadach związanych z organizacją miejsc pracy i budowaniem świadomości klimatycznej wśród pracowników (wprowadzenie ogólnofirmowych rozwiązań dotyczących segregacji odpadów, propagowanie oraz wspieranie inicjatyw i działań proekologicznych).

W ramach wstępnej analizy zjawisk z zakresu polityki klimatycznej zidentyfikowano następujące, potencjalne ryzyka:

- ryzyko związane z negatywnym oddziaływaniem na środowisko,
- ryzyko nawiązania współpracy z kontrahentami niespełniającymi wymagań polityki klimatycznej oraz naruszającymi zasady ochrony środowiska,
- ryzyko incydentów związanych z nieszczelnościami urządzeń chłodniczych i klimatyzacyjnych,
- ryzyko zwiększonego użycia energii niezbędnej do zasilania urządzeń chłodniczych i klimatyzacyjnych (budynki biurowe i CDC) w okresach występowania ponadnormatywnie wysokich temperatur.

Z uwagi na fakt, że zarządzanie ryzykiem i kwestiami związanymi z klimatem jest jednym z istotnych obowiązków Zarządu Comarch S.A., zidentyfikowane ryzyka są na bieżąco monitorowane przez Zarząd, który podejmuje wszelkie niezbędne działania mające na celu minimalizację wystąpienia zdarzeń, które mogłyby negatywnie oddziaływać na klimat i środowisko naturalne. Począwszy od 2020 roku działania związane z

zarządzaniem ryzykiem przyjęły charakter systemowy, przejawiający się w corocznej weryfikacji oraz analizie działalności Spółki w tym zakresie. Niezależnie od systemowych działań analityczno-weryfikacyjnych Zarząd Comarch S.A. jest odpowiednio przygotowany do podjęcia wszelkich niezbędnych działań zapobiegawczych, minimalizujących negatywny wpływ potencjalnych ryzyk oraz zaistniałych zdarzeń na politykę klimatyczną Comarch.

29.2. Opis prowadzonej polityki w zakresie działalności sponsoringowej i charytatywnej

Comarch od początku swojej działalności szeroko angażuje się w działalność społeczną, w działania promujące sport i zdrowy tryb życia, w ochronę środowiska, w działania na rzecz wsparcia dla potrzebujących i pomoc zwierzętom, jak również jest zaangażowany w naukę, edukację, kulturę oraz wspieranie inicjatyw lokalnych społeczności. Szczegółowe informacje na ten temat znajdują się w sprawozdaniu na temat działalności niefinansowej oraz w sprawozdaniu dotyczącym społecznej odpowiedzialności biznesu (CSR), które jest zamieszczony w Internecie na stronie: <http://www.comarch.pl/o-firmie/zrownowazony-biznes/csr/>

Do najważniejszych działań sponsoringowych oraz charytatywnych w poszczególnych obszarach podjętych przez Comarch w 2023 roku należały:

W zakresie społeczności lokalnych

- zbiórki dla bezdomnych zwierząt;
- świąteczne zbiórki rzeczowe dla osób potrzebujących;
- darowizny kilkuset sztuk sprzętu komputerowego dla różnych placówek, w tym szkół, fundacji, domów dziecka i organizacji pożytku publicznego;
- wsparcie dla Fundacji Pełnej Życia w postaci bezpłatnej asysty do Comarch ERP Optima;
- sponsoring wydarzeń promujących Polskę za granicą.

W zakresie edukacji i popularyzacji nauki

- współpraca ze szkołami, uczelniami wyższymi oraz innymi placówkami edukacyjnymi, m.in.: Akademią Górniczo-Hutniczą, Politechniką Wrocławską, Politechniką Śląską, Uniwersytetem Jagiellońskim, Politechniką Łódzką czy Uniwersytetem Ekonomicznym w Krakowie;
- wsparcie finansowe i merytoryczne organizacji konkursu Consult IT oraz eventu szkoleniowo-projektowego HAcK na Zdrowie;
- dni kariery w Polsce, Francji i Niemczech;
- inicjatywy pracowników wiążące się z poświęcaniem czasu dla studentów na dedykowanych kursach czy spotkaniach branżowych oraz z kołami naukowymi;
- dzielnie się widzą przez specjalistów z Comarch poprzez tworzenie artykułów eksperckich oraz autorskich podcasty;
- partnerstwo strategiczne z Akademią Górniczo-Hutniczą w Krakowie w zakresie realizacji studiów podyplomowych "Analityka finansowa i controlling procesów przemysłowych";
- wewnętrzne akcje wymiany wiedzy, m.in. meetup'y czy cykle tekstów z zakresu cyberbezpieczeństwa, tworzone przez specjalistów z Działu Bezpieczeństwa Wewnętrznego;
- popularyzacja wiedzy na temat systemów ERP wśród uczelni i szkół zawodowych o profilach ekonomicznych;

- od 2018 roku działa Strefa Innowacji Comarch, tj. przestrzeń, w której prezentowane są osiągnięcia technologiczne Grupy Comarch w zakresie systemów informatycznych, telekomunikacji, Internetu Rzeczy czy sztucznej inteligencji.

W zakresie sportu oraz zdrowego stylu życia

Już niemal 30 lat Comarch angażuje się w propagowanie sportu wśród młodzieży oraz mieszkańców województwa małopolskiego, głównie przez sponsoring klubu sportowego Cracovia. Od 2002 roku firma jest tytularnym sponsorem najstarszego, istniejącego klubu piłkarskiego w Polsce, oraz pięciokrotnego Mistrza Polski – Cracovii, a także sekcji hokejowej.

Od wielu lat Comarch wspiera również kluby sportowe w krajach, w których prowadzi działalność biznesową. W 2023 roku Comarch przedłużył umowę sponsoringową z klubem Royale Union Saint Gilloise na kolejny sezon piłkarski (2023/2024). Comarch jest także sponsorem klubów hokejowych EVZ Sport AG (Zug) i EVZ Nachwuchs AG. Firma promuje również zdrowy i aktywny styl życia wśród swoich pracowników. W Polsce Comarch zachęca pracowników do przyjeżdżania rowerem do pracy, zapewniając infrastrukturę rowerową oraz okolicznościowe akcje związane z rowerami.

Comarch zachęca swoich pracowników do aktywności fizycznej poprzez organizowanie rozgrywek piłkarskich pt. Mundial Comarch, jak również do udziału w zewnętrznych imprezach sportowych, a dochód z wielu z nich przekazywany jest na cele społeczne. Firma organizowała także wyjścia dla pracowników na lodowisko, zajęcia fitness i jogi oraz treningi siatkarskie i piłkarskie.

Kraków, 26 kwietnia 2024 r.

PODPISY CZŁONKÓW ZARZĄDU

Imię i nazwisko	Stanowisko/Funkcja	Podpis
-----------------	--------------------	--------

Anna Pruska

Prezes Zarządu

Michał Pruski

Wiceprezes Zarządu

Konrad Tarański

Wiceprezes Zarządu

Wojciech Pawluś

Wiceprezes Zarządu

Arkadiusz Iłgowski

Wiceprezes Zarządu

Imię i nazwisko	Stanowisko/Funkcja	Podpis
-----------------	--------------------	--------

Marcin Kaleta

Wiceprezes Zarządu

Tomasz Matysik

Wiceprezes Zarządu

Andrzej Przewięźlikowski

Wiceprezes Zarządu

Marcin Romanowski

Wiceprezes Zarządu

Zbigniew Rymarczyk

Wiceprezes Zarządu

Imię i nazwisko	Stanowisko/Funkcja	Podpis
-----------------	--------------------	--------

Marcin Warwas

Wiceprezes Zarządu

Comarch S.A.

Al. Jana Pawła II 39a
31-864 Kraków

ir@comarch.pl

+48 12 687 78 22

comarch.pl/relacje-inwestorskie/