

COMARCH



**SPRAWOZDANIE Z DZIAŁALNOŚCI
COMARCH S.A.
W 2018 ROKU**

Spis treści

1.	Informacje o firmie.....	5
1.1.	Akcjonariusze posiadający co najmniej 5% w ogólnej liczbie głosów na WZA Comarch S.A.	5
1.2.	Rada Nadzorcza i Zarząd Comarch S.A.	6
2.	Podstawowe wielkości ekonomiczno-finansowe	7
2.1.	Wybrane dane finansowe.....	7
2.2.	Zatrudnienie i zdolności produkcyjne spółki	8
2.3.	Kurs akcji Comarch S.A. na Giełdzie Papierów Wartościowych w Warszawie	9
3.	Produkty i usługi oferowane przez Comarch w 2018 roku	10
3.1.	Sektor Telekomunikacja.....	10
3.2.	Sektor Finanse, Bankowość i Ubezpieczenia.....	14
3.3.	Sektor ERP	15
3.4.	Sektor Administracji Publicznej	17
3.5.	Sektor Usługi	18
3.6.	e-Health	22
4.	Pozycja Spółki na rynku IT oraz informacja o rynkach zbytu i o źródłach zaopatrzenia	22
5.	Struktura sprzedaży	23
5.1.	Przychody ze sprzedaży - struktura geograficzna (w tys. PLN)	23
5.2.	Przychody ze sprzedaży - struktura wg odbiorców (w tys. PLN)	23
5.3.	Przychody ze sprzedaży - struktura wg rodzaju (tys. PLN).....	24
6.	Charakterystyka czynników istotnych dla rozwoju przedsiębiorstwa emitenta	25
6.1.	Czynniki wewnętrzne.....	25
6.2.	Czynniki zewnętrzne.....	25
7.	Pozostałe istotne czynniki, w tym ryzyka i zagrożenia.....	26
7.1.	Ryzyko kredytowe.....	26
7.2.	Ryzyko zmiany stóp procentowych.....	26
7.3.	Ryzyko zmiany kursów walut.....	27
7.4.	Ryzyko płynności finansowej	27
8.	Perspektywy rozwoju działalności Spółki oraz przewidywana sytuacja finansowa Spółki w 2019 roku.....	27
9.	Analiza finansowa Spółki	28
10.	Kredyty, pożyczki, poręczenia, gwarancje	32
10.1.	Nieodnawialne kredyty bankowe.....	32
10.2.	Kredyty odnawialne.....	33
10.3.	Pożyczki otrzymane	34
10.4.	Pożyczki udzielone	35
10.5.	Poręczenia.....	35
10.6.	Gwarancje bankowe	39
11.	Najważniejsze wydarzenia w 2018 roku i po dacie bilansu	39
11.1.	Umowy znaczące dla działalności emitenta	39
11.2.	Pozostałe	41
12.	Główne inwestycje krajowe i zagraniczne (papiery wartościowe, instrumenty finansowe, wartości niematerialne i prawne oraz nieruchomości), w tym inwestycje kapitałowe dokonane poza grupą jednostek powiązanych oraz opis metod ich finansowania a także ocena możliwości realizacji zamierzeń inwestycyjnych, w tym inwestycje kapitałowych, w porównaniu do wielkości posiadanych środków.....	43
12.1.	Inwestycje kapitałowe	44
12.2.	Nieruchomości	44

13.	Uchwały Walnego Zgromadzenia Akcjonariuszy i Rady Nadzorczej	44
13.1.	Dobre Praktyki Spółek Notowanych na GPW w Warszawie	44
13.2.	Walne Zgromadzenie Akcjonariuszy z dnia 27 czerwca 2018 roku	44
14.	Operacje na akcjach Comarch S.A.....	46
14.1.	Transakcje zbycia/nabycia akcji Spółki	46
14.2.	Program opcji menadżerskich dla Członków Zarządu	46
15.	Pozostałe wydarzenia 2018 roku i po dacie bilansu	47
15.1.	Terminy przekazywania raportów okresowych w 2018 roku	47
15.2.	Oświadczenie Zarządu w sprawie przestrzegania zasad ładu korporacyjnego	47
15.3.	Aneks do umowy z Bankiem Pekao S.A. na świadczenie Kompleksowej Obsługi Eksploatacyjnej Systemu Comarch Internet Banking.....	47
15.4.	Aneks do umowy z firmą Budimex S.A. na realizację VI etapu inwestycji w Specjalnej Strefie Ekonomicznej w Krakowie (SSE7).....	47
15.5.	Daty przekazywania raportów okresowych w 2019 roku.....	47
15.6.	Zawarte po dacie bilansu kontrakty forward	48
16.	Osiągnięcia w zakresie badań i rozwoju	48
17.	Powiązania kapitałowe emitenta	49
17.1.	Struktura kapitałowa Grupy Comarch	50
17.2.	Zmiany właścicielskie, zmiany kapitałowe oraz zmiany w strukturze organizacyjnej Grupy Comarch w 2018 roku	51
17.3.	Zmiany właścicielskie, zmiany kapitałowe oraz zmiany w strukturze organizacyjnej Grupy Comarch po dacie bilansu	51
18.	Oddziały Comarch S.A.....	51
19.	Raport danych niefinansowych	52
20.	Transakcje zawarte przez emitenta lub jednostkę od niego zależną z podmiotami powiązаныmi na innych warunkach niż rynkowe.....	52
21.	Objaśnienie różnic pomiędzy wynikami finansowymi wykazanymi w raporcie rocznym a wcześniej publikowanymi prognozami wyników na dany rok.....	52
22.	Opis czynników i zdarzeń o nietypowym charakterze mających znaczący wpływ na działalność emitenta i osiągnięte zyski oraz ich ocena.....	52
22.1.	Aktywo i rezerwa z tytułu odroczonego podatku dochodowego.....	52
22.2.	Wycena różnic kursowych i instrumentów finansowych opartych na kursach walut.....	52
22.3.	Utworzenie rezerwy na wypłatę gwarancji dobrego wykonania dotyczącej projektu ZUS KSI	52
22.4.	Odpisy z tytułu utraty wartości w spółkach zależnych	53
23.	Zmiany w podstawowych zasadach zarządzania przedsiębiorstwem emitenta i jego grupą kapitałową.....	53
24.	Dane dotyczące umowy z podmiotem uprawnionym do badania sprawozdań finansowych	53
25.	System kontroli programów akcji pracowniczych	53
26.	Opis prowadzonej polityki w zakresie działalności sponsoringowej i charytatywnej.....	53
27.	Postępowania toczące się przed sądem, organem właściwym dla postępowania arbitrażowego lub organem administracji publicznej.....	55
27.1.	Postępowania dotyczące zobowiązań albo wierzytelności emitenta lub jednostki od niego zależnej, w których wartość stanowi co najmniej 10% kapitałów własnych emitenta	55
27.2.	Dwa lub więcej postępowań dotyczących zobowiązań oraz wierzytelności, których łączna wartość stanowi odpowiednio co najmniej 10% kapitałów własnych emitenta wraz ze stanowiskiem emitenta w tej sprawie.....	55

**89,4 mln PLN
zysku
operacyjnego**

**Projekty w
ponad 60
krajach na 6
kontynentach**

**966 mln PLN
przychodów
ze sprzedaży**

**Ponad 4 600
specjalistów**

**57 spółek na
świecie**

**Kapitalizacja
Comarch S.A. na
GPW na
poziomie
1,2 mld PLN
(31.12.2018)**

**44% udział
sprzedaży
zagranicznej**

1. Informacje o firmie

Firma Spółki:	Comarch Spółka Akcyjna („Spółka”)
Adres Spółki:	31-864 Kraków, Aleja Jana Pawła II 39 A
Telefon:	(12) 646 10 00
Fax:	(12) 646 11 00
Regon:	350527377
Nr identyfikacyjny NIP:	677-00-65-406

1.1. Akcjonariusze posiadający co najmniej 5% w ogólnej liczbie głosów na WZA Comarch S.A.

Na kapitał zakładowy Comarch S.A. składa się 8 133 349 akcji o łącznej wartości nominalnej 8 133 349 PLN. Zgodnie z informacją posiadaną przez Comarch S.A., na dzień 31 grudnia 2018 r. akcjonariuszami posiadającymi co najmniej 5% głosów na WZA Spółki są Janusz Filipiak, Elżbieta Filipiak oraz MetLife OFE.

STAN NA 31.12.2018

Akcjonariusze	Ilość akcji	% kapitału zakładowego	Liczba głosów na WZA Spółki	% głosów na WZA Spółki
Janusz Filipiak	1 997 027	24,55	5 569 027	36,82
Elżbieta Filipiak	1 323 461	16,27	4 707 461	31,12
Pozostali członkowie Zarządu	84 526	1,04	122 126	0,81
MetLife OFE	841 097	10,34	841 097	5,56
Inni akcjonariusze	3 887 238	47,80	3 887 238	25,69
Razem	8 133 349	100,00	15 126 949	100,00

STAN NA 29.04.2019

Akcjonariusze	Ilość akcji	% kapitału zakładowego	Liczba głosów na WZA Spółki	% głosów na WZA Spółki
Janusz Filipiak	1 997 027	24,55	5 569 027	36,82
Elżbieta Filipiak	1 323 461	16,27	4 707 461	31,12
Pozostali członkowie* Zarządu	84 904	1,05	122 504	0,81
MetLife OFE	841 097	10,34	841 097	5,56
Inni akcjonariusze	3 886 860	47,79	3 886 860	25,69
Razem	8 133 349	100,00	15 126 949	100,00

*) W dniu 4 marca 2019 roku Zarząd Comarch S.A. otrzymał od osób pełniących obowiązki zarządcze powiadomienia o transakcjach, o których mowa w art. 19 ust. 1 Rozporządzenia Parlamentu Europejskiego i Rady UE nr 596/2014 z dnia 16 kwietnia 2014 r. w sprawie nadużyć na rynku. Powiadomienia dotyczyły transakcji nabycia w dniu 4 marca 2019 r. 308 sztuk akcji zwykłych na okaziciela na rynku regulowanym po średnioważonej cenie 156,00 PLN za 1 akcję, której wartość wyniosła 48 048 PLN oraz transakcji nabycia w dniu 4 marca 2019 r. 70 sztuk akcji zwykłych na okaziciela na rynku regulowanym po średnioważonej cenie 157,00 PLN za 1 akcję, której wartość wyniosła 10 990 PLN. O szczegółach Spółka informowała raportami bieżącymi nr [RB-3-2019](#) z dnia 4 marca 2019 r. i [RB-4-2019](#) z dnia 4 marca 2019 r.

1.2. Rada Nadzorcza i Zarząd Comarch S.A.

a) Rada Nadzorcza wg stanu na dzień 31 grudnia 2018 r.:

Imię i nazwisko	Funkcja	Comarch S.A.	Metrum Capital S.A.
		Ilość akcji / wartość nominalna w PLN	Ilość akcji / wartość nominalna w PLN
Elżbieta Filipiak	Przewodniczący Rady	1 323 461/ 1 323 461 PLN	-
Maciej Brzeziński	Wiceprzewodniczący Rady	-	-
Danuta Drobniak	Członek Rady	-	-
Wojciech Kucharzyk	Członek Rady	-	-
Anna Ławrynowicz	Członek Rady	-	-
Robert Bednarski	Członek Rady	-	-
Anna Pruska	Członek Rady	-	50 000 / 50 000 PLN

STAN NA 29.04.2019

Bez zmian.

b) Zarząd wg stanu na dzień 31 grudnia 2018 r.:

Imię i nazwisko	Funkcja	Ilość akcji	Wartość nominalna
		Comarch S.A.	w PLN
Janusz Filipiak	Prezes Zarządu	1 997 027	1 997 027 PLN
Marcin Dąbrowski	Wiceprezes Zarządu	-	- PLN
Paweł Prokop	Wiceprezes Zarządu	30 080	30 080 PLN
Andrzej Przewięźlikowski	Wiceprezes Zarządu	-	- PLN
Zbigniew Rymarczyk	Wiceprezes Zarządu	33 230	33 230 PLN
Konrad Tarański	Wiceprezes Zarządu	10 608	10 608 PLN
Marcin Warwas	Wiceprezes Zarządu	10 608	10 608 PLN

STAN NA 29.04.2019

Imię i nazwisko	Funkcja	Ilość akcji	Wartość nominalna
		Comarch S.A.	w PLN
Janusz Filipiak	Prezes Zarządu	1 997 027	1 997 027 PLN
Marcin Dąbrowski	Wiceprezes Zarządu	-	- PLN
Paweł Prokop	Wiceprezes Zarządu	30 150*	30 150 PLN
Andrzej Przewięźlikowski	Wiceprezes Zarządu	-	- PLN
Zbigniew Rymarczyk	Wiceprezes Zarządu	33 538**	33 538 PLN
Konrad Tarański	Wiceprezes Zarządu	10 608	10 608 PLN
Marcin Warwas	Wiceprezes Zarządu	10 608	10 608 PLN

*) W dniu 4 marca 2019 roku Zarząd Comarch S.A. otrzymał od osoby pełniącej obowiązki zarządcze powiadomienie o transakcji, o której mowa w art. 19 ust. 1 Rozporządzenia Parlamentu Europejskiego i Rady UE nr 596/2014 z dnia 16 kwietnia 2014 r. w sprawie nadużyć na rynku. Powiadomienie dotyczyło transakcji nabycia w dniu 4 marca 2019 r. 70 sztuk akcji zwykłych na okaziciela na rynku regulowanym po średnioważonej cenie 157,00 PLN za 1

akcję, której wartość wyniosła 10 990 PLN. O szczegółach Spółka informowała raportami bieżącymi nr [RB-4-2019](#) z dnia 4 marca 2019 r.

****)** W dniu 4 marca 2019 roku Zarząd Comarch S.A. otrzymał od osoby pełniącej obowiązki zarządcze powiadomienie o transakcji, o której mowa w art. 19 ust. 1 Rozporządzenia Parlamentu Europejskiego i Rady UE nr 596/2014 z dnia 16 kwietnia 2014 r. w sprawie nadużyć na rynku. Powiadomienie dotyczyło transakcji nabycia w dniu 4 marca 2019 r. 308 sztuk akcji zwykłych na okaziciela na rynku regulowanym po średnioważonej cenie 156,00 PLN za 1 akcję, której wartość wyniosła 48 048 PLN. O szczegółach Spółka informowała raportami bieżącymi nr [RB-3-2019](#) z dnia 4 marca 2019 r.

Prokurentami Spółki są: Michał Bajcar, Anna Kleszcz, Maria Smolińska, Iwona Kasprzyk oraz Dorota Klentak-Łyżwa.

c) Umowy, w wyniku których mogą w przyszłości nastąpić zmiany w proporcjach posiadanych akcji przez dotychczasowych akcjonariuszy i obligatariuszy

Nie dotyczy.

d) Umowy zawarte między emitentem a osobami zarządzającymi przewidujące rekompensatę w przypadku ich rezygnacji lub zwolnienia z zajmowanego stanowiska bez ważnej przyczyny lub gdy ich odwołanie lub zwolnienie następuje z powodu połączenia emitenta przez przejęcie

Nie dotyczy.

e) Wartość wynagrodzeń, nagród lub korzyści, w tym wynikających z programów motywacyjnych lub premiovych opartych na kapitale emitenta, wypłaconych, należnych lub potencjalnie należnych, odrębnie dla każdej z osób zarządzających i nadzorujących emitenta

Informacje dotyczące tego punktu znajdują się w [nocie 40](#) sprawozdania finansowego Comarch S.A.

f) Zobowiązania wynikające z emerytur i świadczeń o podobnym charakterze dla byłych osób zarządzających, nadzorujących albo byłych członków organów administrujących oraz zobowiązania zaciągnięte w związku z tymi emeryturami

Nie dotyczy.

2. Podstawowe wielkości ekonomiczno-finansowe

2.1. Wybrane dane finansowe

	2018	2017	2016	2015	2014
Przychody ze sprzedaży	966 100	755 517	749 213	749 556	724 825
Przychody ze sprzedaży rozwiązań własnych	899 001	730 197	720 021	677 941	638 094
Zysk operacyjny	89 389	40 533	78 834	83 377	72 508
EBITDA*	132 825	78 585	114 135	114 881	102 044
Zysk netto	49 649	39 338	45 588	57 683	41 049
Zysk na akcję (w PLN)	6,10	4,84	5,61	7,09	5,06
Aktywa	1 334 900	1 247 206	1 162 245	1 117 308	1 041 911
Wartość księgowa	834 190	796 984	771 742	731 905	677 089
Wartość księgowa na akcję (w PLN)	102,56	97,99	94,89	89,99	83,33

*) Zysk operacyjny + Amortyzacja

W 2018 roku przychody ze sprzedaży wzrosły o 210,6 mln PLN, tj. o 27,9% wobec poziomu z 2017 roku. Zysk z działalności operacyjnej osiągnął wartość 89,4 mln PLN i był wyższy o 120,5% w porównaniu do 2017 roku, zysk netto w 2018 roku wzrósł wobec roku poprzedniego o 10,3 mln PLN, tj. o 26,2%.

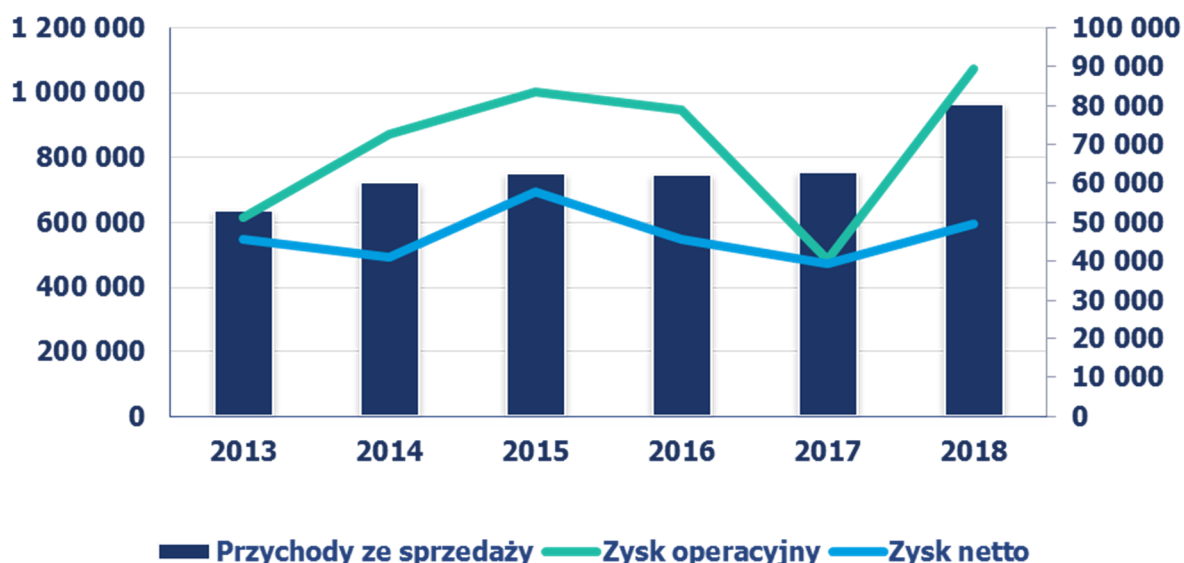

Rentowność operacyjna w 2018 roku wyniosła 9,3%, natomiast rentowność netto 5,1%.

2.2. Zatrudnienie i zdolności produkcyjne spółki

W dniu 31 grudnia 2018 r. w Comarch S.A. było zatrudnionych 4 679 osób wobec 4 303 osób zatrudnionych na dzień 31 grudnia 2017 r.

W poniższych tabelach przedstawione zostało przeciętne zatrudnienie w Comarch S.A. w latach 2014-2018:

Przeciętna liczba osób zatrudnionych	2018	2017	2016	2015	2014
na stałe	3 753	3 492	3 416	3 121	2 678
jako współpracownicy	934	844	888	860	695
Razem	4 687	4 336	4 304	3 981	3 373

Przeciętna liczba pracowników	2018	2017	2016	2015	2014
produkcyjnych oraz konsultantów technicznych	4 052	3 733	3 698	3 403	2 831
marketingu i sprzedaży	168	161	179	177	187
kierownictwa i administracji	407	372	353	340	297
pozostałych	60	70	74	61	58
Razem	4 687	4 336	4 304	3 981	3 373

Usługi wykonywane przez Comarch polegają na tworzeniu i wdrażaniu własnych, uniwersalnych produktów software'owych i hardware'owych oraz na wytwarzaniu i wdrażaniu oprogramowania komputerowego na zlecenie „pod klucz”. Podstawowym czynnikiem ograniczającym moce produkcyjne są zasoby ludzkie. Do stałego inwestowania w nowe produkty i technologie informatyczne firma

potrzebuje pracowników o odpowiednim wykształceniu i o szerokim zakresie kompetencji. Firma elastycznie zarządza zespołami pracowników, poprzez ciągłą optymalizację alokacji zasobów w aktualnych projektach komercyjnych i prowadzonych wewnętrznych projektach badawczo-rozwojowych (budowa nowych produktów i uaktualnianie istniejącego oprogramowania nie związane bezpośrednio z umowami z klientami), wykorzystując do tego celu autorskie rozwiązania informatyczne. W efekcie wykorzystanie zasobów ludzkich jest bliskie 100%. Spółka dywersyfikuje ryzyko ograniczeń w dostępności zasobów ludzkich poprzez prowadzenie działalności w 19 oddziałach zlokalizowanych w ośrodkach miejskich w Polsce. Na dzień 31 grudnia 2018 r. 2 884 pracowników było zatrudnionych w Krakowie, natomiast 1 795 w innych miastach w Polsce.

2.3. Kurs akcji Comarch S.A. na Giełdzie Papierów Wartościowych w Warszawie

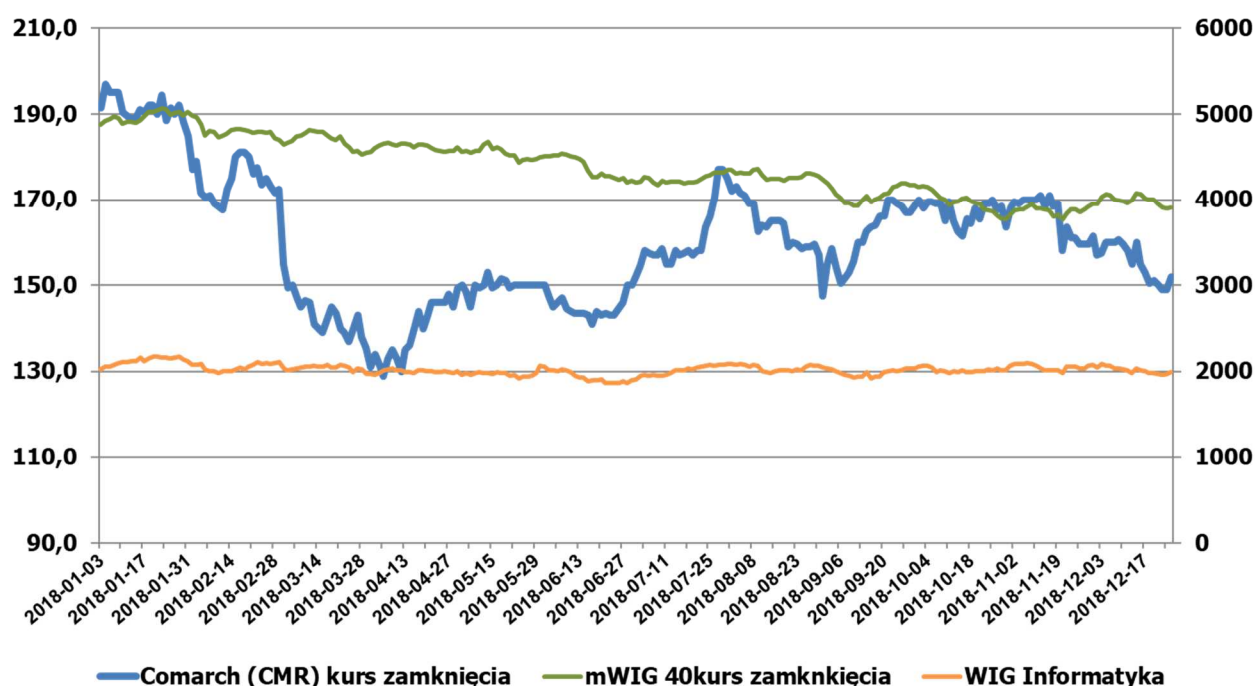

Okres	Najwyższy	Najniższy
I kwartał 2018	197,00	135,50
II kwartał 2018	153,00	129,00
III kwartał 2018	177,00	147,50
IV kwartał 2018	171,00	149,00

Kurs akcji Comarch S.A. pomiędzy 1 stycznia 2018 r. a 31 grudnia 2018 r. spadł ze 190,00 PLN do 152,00 PLN, tj. o 20,0%. W trakcie roku maksymalny kurs wyniósł 197,00 PLN.

dane w PLN	12 miesięcy 2018 / 31.12.2018	12 miesięcy 2017 / 31.12.2017
Kurs zamknięcia na dzień bilansowy	152,00	190,00
Kurs średni w okresie sprawozdawczym	159,96	198,17
Kurs MIN w okresie sprawozdawczym	129,00	160,60

Kurs MAX w okresie sprawozdawczym	197,00	239,00
Wolumen średni w okresie sprawozdawczym	3 236	4 592
Kapitalizacja na dzień bilansowy	1 236 269 048	1 545 336 310
Wskaźniki dla danych jednostkowych		
P/E na dzień bilansowy	24,90	39,26
P/BV na dzień bilansowy	1,48	1,94
P/S na dzień bilansowy	1,28	2,05

3. Produkty i usługi oferowane przez Comarch w 2018 roku

Comarch jest producentem innowacyjnych systemów informatycznych dla kluczowych sektorów gospodarki: telekomunikacji, finansów i bankowości, administracji publicznej, medycyny, dużych oraz małych i średnich przedsiębiorstw. Szeroki zakres oferty Comarch obejmuje systemy klasy ERP, finansowo-księgowo, systemy CRM, oprogramowanie lojalnościowe, systemy wsparcia sprzedaży i elektronicznej wymiany dokumentów, systemy bankowości elektronicznej, systemy zarządzania sieciami teleinformatycznymi, systemy billingowe, oprogramowanie Business Intelligence, usługi zarządzania bezpieczeństwem i ochroną danych, urządzenia elektroniczne oraz wiele innych rozwiązań. Oprócz dostarczania klientom innowacyjnych rozwiązań informatycznych Comarch koncentruje się na profesjonalnej obsłudze klienta oraz zapewnieniu usług konsultingowych, doradczych i integracyjnych, a także infrastruktury IT jako spójnego pakietu, dzięki czemu odbiorcy produktów i usług oferowanych przez Comarch mogą w pełni korzystać z możliwości oferowanych przez nowoczesne systemy informatyczne.

3.1. Sektor Telekomunikacja

Comarch jest dostawcą kompletnych rozwiązań IT dla telekomunikacji. Od 1993 roku sektor telekomunikacji Comarch specjalizuje się w dostarczaniu rozwiązań IT dla operatorów telekomunikacyjnych na całym świecie. Wśród klientów w tej branży znajdują się m.in. KPN B.V., Orange Polska S.A., Telia Finland Oyj, Vodafone Procurement Company S.a.r.l., GEMALTO ARABIA LTD. Comarch tworzy rozwiązania technologiczne, które odpowiadają na kluczowe wymagania firm telekomunikacyjnych, pomagając im zwiększać przychody, skutecznie rozwijać biznes, upraszczać środowisko IT, obniżać koszty, budować zadowolenie klientów i tworzyć nowe usługi, dostarczane na rynek w krótkim czasie. Rozwiązania BSS i OSS Comarch są od lat obecne w raportach Gartner Magic Quadrant. Spółka została też wielokrotnie wyróżniona za działania w branży telekomunikacyjnej przez firmy analityczne takie jak Forrester, Informa czy Frost & Sullivan.

ROZWIĄZANIA IoT

Comarch IoT Connectivity Management pozwala operatorom sieci komórkowych na dostarczanie usług łączności zarządzanej w środowisku międzynarodowym, wielopoziomowym i obsługującym wielu operatorów jednocześnie. Platforma do zarządzania łącznością umożliwia uruchamianie ofert z zakresu IoT dla rynków wertykalnych, takich jak rynek motoryzacyjny, elektronika użytkowa, sektor handlowy, opieka zdrowotna, sektor produkcji, usługi publiczne, bezpieczeństwo, transport i logistyka.

Comarch IoT Analytics Platform koncentruje się na dostarczaniu wymiernej wartości biznesowej dzięki inteligentnemu przetwarzaniu dużych ilości danych (Big Data) i ich precyzyjnej analizie w czasie rzeczywistym. Udostępnia szczegółowe informacje na temat sposobów wykorzystania usług M2M/IoT przez klientów końcowych. Ponadto moduł rozwiązuje niektóre problemy związane z jakością usług (quality of service – QoS), ułatwiając wykrywanie urządzeń (lub rodzajów urządzeń) powodujących trudności, wykrywając wzorce i trendy dotyczące danych, a także zapewniając raporty i analizy różnego typu anomalii.

Comarch IoT Billing to moduł, który został opracowany pod kątem wszelkich działań prowadzonych w obszarze IoT umożliwiając naliczanie opłat za łączność, za urządzenia IoT, za aplikacje wertykalne i

pakiety usług. Klienci IoT poszukują ofert stanowiących odpowiedź na wszystkie ich potrzeby biznesowe. System wspiera wszelkiego rodzaju wielopoziomowe relacje biznesowe (B2B, B2B2C and B2B2B).

IoT Solution Management pomaga firmom funkcjonować w dzisiejszym świecie IT. Platforma ta obejmuje kompleksowe wsparcie w zakresie sprzedaży i przechowywania usług, urządzeń i aplikacji IoT oraz zarządzania nimi.

ENHANCING DIGITAL CUSTOMER JOURNEYS

Real-time Data Control & Presentation służy do obliczania opłat za usługi na podstawie koszy, bilansów i limitów w czasie rzeczywistym. Moduł ten ułatwia klientom korzystanie z technologii cyfrowych, prezentując w czytelnej i przejrzystej postaci graficznej obraz bieżącego wykorzystania pakietu, bilansów, limitów i wykorzystania danych. Stanowi on także źródło danych wykorzystywane podczas tworzenia wielowymiarowych raportów i wszechstronnego obrazu klientów, działań analitycznych, generowania zaleceń i mechanizmów personalizacji. Wszystko to ma ogromny wpływ na cały proces obsługi klienta.

Digital Sales and Customer Care — to gotowe rozwiązanie umożliwia wprowadzanie, rekomendowanie, sprzedawanie i utrzymywanie tradycyjnych usług telekomunikacyjnych oraz cyfrowych z szybkością i prostotą wymaganą przez dzisiejszy rynek. Klienci są prowadzeni przez proces cyfrowych zakupów, który obejmuje przeglądanie i porównywanie ofert, sprawdzanie dostępności online, wdrażanie klienta, wielokanałowy koszyk zakupowy i proces realizacji zamówienia.

CYFRYZACJA KLIENTÓW KORPORACYJNYCH

Comarch Enterprise Billing, Charging & Revenue Management — oprogramowanie do fakturowania usług telekomunikacyjnych, które spełnia potrzeby nawet najbardziej złożonych środowisk korporacyjnych. Udostępnia takie możliwości jak obsługa wielu oddziałów i wielu działów w strukturze organizacyjnej, dzielone rozliczanie z elastycznym definiowaniem reguł opartych na czasie połączenia lub rodzaju usługi, doraźne raportowanie danych z uwzględnieniem bieżącego wykorzystania koszy, naliczanie opłat według progów, współdzielone pakiety na poziomie firmy lub oddziału, zamknięte grupy użytkowników, dostępność danych dotyczących użytkownika i danych finansowych w środku cyklu.

Platforma Comarch Telecom Digital B2B umożliwia dostawcom CSP oferowanie przedsiębiorstwom wszystkich usług telekomunikacyjnych, w tym telefonii komórkowej i stacjonarnej, transmisji danych i sieci VPN. Te usługi można łączyć z ujednoliconymi rozwiązaniami w zakresie komunikacji, bezpieczeństwa i chmury w jeden produkt Product Catalog, który służy do kierowania wszystkimi procesami zarządzania zamówieniami w sposób zaspokajający potrzeby nowoczesnych przedsiębiorstw i pozwala dostawcom CSP bezproblemowo wprowadzać nowe usługi.

B2B Sales & Ordering — to sprawdzone rozwiązanie umożliwia spieniężenie potencjalnej szansy sprzedaży zapewniając dokładne, automatyczne i niemal natychmiastowe wyceny. Ponieważ mechanizm wyceny całkowicie opiera się na definicji oferty ze wspólnego rozwiązania Product Catalog, po zakończeniu procesu negocjacji na podstawie oferty bezproblemowo jest generowana umowa i zamówienie.

USŁUGI DLA PRZEDSIĘBIORSTW NA CAŁYM ŚWIECIE

Enterprise Product Catalog umożliwia proste i elastyczne przechowywanie całego portfolio produktów CSP w jednym miejscu. W każdej domenie lub linii biznesowej można utworzyć kilka katalogów pomocniczych. Służą one do przedstawiania ofert klientom końcowym i wspomagają odpowiednie rozwiązania do naliczania opłat i rozliczania.

Digital Billing and Revenue Management zapewnia obsługę wielu walut i systemów podatkowych, a także sporządzanie dokumentów finansowych nie tylko dla klientów, ale również dla partnerów zaangażowanych w cały proces świadczenia usług.

Partner Management to rozwiązanie, które zapewnia elastyczność w zakresie łączności między przedsiębiorstwami i różnymi podmiotami trzecimi, umożliwiając modelowanie dowolnego rodzaju usług — od ofert i umów dotyczących poziomu usług (SLA) aż po centralny katalog produktów. System jest bezpieczny i łatwy do wdrożenia dzięki obsłudze wielu walut, lokalizacji i krajów.

Wholesale Billing umożliwia dostawcom usług i treści wymianę danych rozliczeniowych i faktur oraz dzielenie się z partnerami informacjami o przychodach lub kosztach. System ten ułatwia zarządzanie relacjami z krajowymi i międzynarodowymi partnerami biznesowymi oraz wspiera różne modele biznesowe, w tym podział przychodów, usługi hurtowe i roamingowe. Łatwo skalowalne rozwiązanie jest w pełni przygotowane do obsługi najnowszych usług i otwarte na rozwój biznesu. Rozwiązanie Comarch Telecom Wholesale Billing umożliwia przetwarzanie ogromnych ilości różnego rodzaju usług (głosowych, transmisji danych, wiadomości, treści i innych) w ramach każdego rodzaju umowy, w tym dwustronnej, kształtowanej, podziału przychodów, roamingowej, MVNO i opartej na treściach.

OPERACJE W SIECI 5G

Zero-touch Network Provisioning — rozwiązanie spełniające wymagania IoT i sieci 5G w zakresie szybkiej, automatycznej implementacji elementów sieci telekomunikacyjnej. System umożliwia połączenie, aktualizację i wstępną konfigurację urządzeń.

Comarch Self-Organizing Network odpowiada na wyzwania związane z automatyzacją usług i synchronizacją tego procesu z celami biznesowymi operatorów. Koncepcja samoorganizującej się sieci towarzyszy wdrażaniu technologii LTE i migracji do sieci 4G. Narzędzie Comarch SON umożliwia zwiększanie zadowolenia klientów poprzez wprowadzenie paradygmatów "plug & play", "samo-ptymalizacji" i "samo-leczenia" sieci.

Real-Time OSS — SDN/NFV Orchestration — platforma służąca do świadczenia usług i zarządzania nimi w w sieciach telekomunikacyjnych sterowanych przez wirtualne funkcje sieciowe (ang. virtualized network functions, VNF), fizyczną funkcję sieciową (ang. physical network function, PNF) i SDN.

Service & Resource Orchestration jest rozwiązaniem, którego celem jest pomoc dostawcom CSP w przekształceniu zarządzania usługami i siecią w rozwiązanie bardziej zautomatyzowane, oparte na idei zarządzania bezobsługowego. Orkiestracja ma na celu zautomatyzowanie nie tylko obszaru realizacji, ale wszystkich procesów związanych z całym cyklem życia usługi i zasobów sieciowych

INTELLIGENT ASSURANCE & ANALYTICS

Customer Experience Management (CEM) odgrywa nadrzędną rolę w monitorowaniu jakości usług i zarządzaniu nią oraz przekształcaniu procesów zarządzania usługami poprzez zapewnienie wglądu w informacje o sposobie postrzegania przez klientów usług świadczonych przez firmy z branży telekomunikacyjnej. Informacje te pomagają zrozumieć koncepcję przejścia z operacji koncentrujących się wokół sieci lub zasobów na ukierunkowane na klienta.

Comarch OSS Service Desk (OSSSD) to oparte na nowoczesnej technologii kompletne rozwiązanie wspomagające inżynierów pracujących w centrach operacyjnych przy obsłudze sytuacji, które mogą potencjalnie wpłynąć na subskrybentów i na strumień przychodów. To niezastąpione narzędzie wspiera operatorów sieci i usług w zakresie szybkiego rozwiązywania problemów związanych ze zdarzeniami w sposób zgodny z określonymi umowami dotyczącymi poziomu usług, skuteczną analizą przyczyn źródłowych zgłaszanych problemów oraz starannego planowania zmian w zakresie sieci, by minimalizować wpływ na klienta i umowy biznesowe.

Integrated Assurance pozwala na działanie z wyprzedzeniem i znaczne skrócenie średniego czasu naprawy (MTTR) dzięki automatyzacji umożliwionej przez ścisłą integrację aplikacji tradycyjnie autonomicznych, takich jak zarządzanie awariami, zarządzanie problemami dotyczącymi usług, zarządzanie testowaniem zasobów i usług, zarządzanie wydajnością zasobów i usług, zarządzanie jakością usług oraz sterowanie zapewnianiem jakości usług zgodnie z definicją eTAM.

BSS/OSS Data Analytics — to rozwiązanie do analizy zbiorów big data dla branży telekomunikacyjnej przetwarza dane sieciowe w czasie rzeczywistym, łączy te informacje z danymi z serwerów zewnętrznych i je agreguje. Usługa Comarch BSS/OSS Data Analytics skutecznie pomaga firmom z branży telekomunikacyjnej poprawić ich ogólny wynik NPS (Net Promoter Score) i CSAT (Customer Satisfaction), jako że uwzględnia rzeczywiste zadowolenie klientów korzystających z danej usługi świadczonej przez sieć.

ZARZĄDZANIE ZASOBAMI

Real-time Network Inventory Management przechowuje pełne informacje o fizycznych, logicznych i wirtualnych zasobach sieciowych. Jest to współużytkowany, centralny wykaz o stałym dostępie pozwalający uchwycić wszystkie szczegóły bardzo złożonego środowiska IT/telekomunikacyjnego z zaawansowaną technologią mikrouslug.

Network Planning & Design umożliwia dostawcom CSP zarządzanie procesami planowania, projektowania i optymalizacji sieci telekomunikacyjnych w sposób kompleksowy i efektywny. Zorkiestrowane planowanie procesowe jest przyszłościowym sposobem na inwestycje w sieci, gdzie wartość biznesowa inwestycji staje się coraz bardziej istotna w odpowiedzi na rozwój możliwości telekomunikacyjnych.

Comarch Network Auto-discovery & Reconciliation - to skuteczne narzędzie do zarządzania siecią, zapewniające kompleksowy, rozbudowany i aktualny wgląd w wieloobszarową sieć opartą o wielu dostawców. System wspiera rekoncyliację sieci radiowych RAN, sieci transportowych, podstawowych, sieci dostępu i domen IT. Dodatkowo, dzięki integracji z modułem Network Inventory, rozwiązanie zapewnia jeden całościowy i zintegrowany widok sieci na żywo.

Comarch Configuration Management umożliwia dostawcom usług automatyzację dostarczania sieci dla wszystkich domen sieciowych. Jest to rozwiązanie, które zarządza konfiguracją w sposób wykraczający poza tradycyjne podejście sieci RAN, implementując udostępnianie sieci także w domenach transmisji, rdzenia i dostępu.

PROJEKTOWANIE I ŚWIADCZENIE USŁUG

Service Fulfillment & Orchestration to rozwiązanie mające na celu skrócenie czasu wprowadzania na rynek i zautomatyzowanie procesu realizacji usług telekomunikacyjnych w zakresie świadczenia usług dla klientów w oparciu o sieć hybrydową. Rozwiązanie wykorzystuje koncepcję opartą na modelu (katalogach) umożliwiającą orkiestrację sieci hybrydowych, w których funkcje sieci wirtualnej i usługi sieciowe są modelowane spójnie, a fizyczne funkcje sieci i starsze usługi sieciowe korzystają z modelu TMF SID. SFO (używając terminologii ETSI NFV ISG) może wdrożyć kompleksową orkiestrację usług i MANO oraz zarządzać procesem tworzenia wystąpień VNF.

Comarch Service Inventory umożliwia zarządzania siecią z perspektywy usług. Produkt ten, wstępnie zintegrowany z Comarch Service Catalog, opisuje usługi zgodnie z modelem TMF SID, który wyróżnia usługi klienckie (Customer Facing Services- CFS) oraz usługi sieciowe (Resource Facing Services- RFS).

Comarch Field Service Management jest kompletnym rozwiązaniem w zakresie planowania, tworzenia harmonogramów, dystrybucji i wsparcia realizacji zadań w terenie. Dzięki możliwości przypisywania do zadań pracowników posiadających odpowiednie kompetencje przy jednoczesnym uwzględnieniu ich dostępności oraz lokalizacji geograficznej, system pozwala na zwiększenie efektywności wykorzystania zasobów i na optymalizację kosztów pracy oraz zużycia paliwa.

PROFESJONALNE USŁUGI

Doradztwo biznesowe wspiera operatorów telekomunikacyjnych i dostawców technologii w optymalizacji i automatyzacji procesów biznesowych oraz w zwiększeniu efektywności w zakresie OSS/BSS poprzez przebudowę architektury i konfiguracji środowisk IT. Oferta Comarch zbudowana została na trzech podstawach: bogatym portfolio usług biznesowych, kompleksowej odpowiedzialności za wdrożenie i rezultaty biznesowe oraz doświadczeniu i znajomości branży.

Managed Services (usługi zarządzane) to zestaw usług z zakresu modernizacji środowiska BSS/OSS, które przekładają się na poprawę efektywności procesów biznesowych, ograniczenie kosztów i zachowanie wysokiej jakości świadczonych usług. Comarch oferuje usługę outsourcingu zarządzania systemami i procesami, co pozwala klientom na optymalizację procesu dostarczania usług do odbiorcy końcowego oraz na zwiększenie ich dostępności, przy jednoczesnej redukcji kosztów operacyjnych i nakładów pracy. Produkty Comarch, wraz z komponentami firm trzecich i usługami Data Center, gwarantują transformację do modelu usług zarządzanych nowej generacji i umożliwiają świadczenie wysokiej jakości usług konsultingu w zakresie biznesu i IT.

Transformacje BSS/OSS to usługi pozwalające na personalizację i poprawę jakości usług świadczonych przez operatora, a także na kierowanie ich do określonego grona odbiorców. Transformacje BSS/OSS wspierają kompleksową, wielopoziomą transformację środowiska IT opartą o produkty i infrastrukturę Comarch oraz o otwarty model współpracy. Usługi umożliwiają stworzenie zunifikowanej, zestandaryzowanej architektury systemu zgodnej ze wskaźnikami KPI operatora.

Kompleksowe dostarczanie projektów to zestaw usług Comarch zapewniający operatorowi oprogramowanie efektywnie integrujące się z istniejącym środowiskiem IT, zawierające zarówno systemy i komponenty od dostawców zewnętrznych, jak i rozwiązania autorskie Comarch. Pakiet przewiduje zaprojektowanie od podstaw niektórych procesów biznesowych i zapewnia kompletną, bezpieczną migrację danych oraz nieprzerwane sprawne działanie systemów, a na późniejszych etapach również wsparcie w rozwiązywaniu problemów związanych z utrzymaniem, szkolenia dla wybranych pracowników i aktualizację systemów.

BSS/OSS Cloud Transformation – rozwiązanie, którego założeniem jest maksymalne usprawnienie i uproszczenie procesu cyfryzacji w telekomunikacji. Rozwiązanie zostało opracowane w oparciu o architekturę mikrousług, która zapewnia pełną automatyzację wdrożenia i pracy platformy, błyskawiczne uruchomienie i natychmiastową gotowość do pracy w chmurze.

3.2. Sektor Finanse, Bankowość i Ubezpieczenia

Sektor FBU specjalizuje się w tworzeniu oprogramowania i systemów informatycznych dla największych instytucji finansowych z branży bankowości, ubezpieczeń i rynków kapitałowych. Do klientów należą polskie i międzynarodowe instytucje finansowe między innymi: ING Bank Śląski S.A., Alior Bank S.A., Santander Bank Polska S.A., BNP Paribas Bank Polska S.A., Siam Commercial Bank PCL, Raiffeisen Bank Polska S.A.

PRODUKTY

Comarch Corporate Banking jest platformą dostosowaną do specyficznych potrzeb firm, oferowaną bankom obsługującym firmy. To system bankowości transakcyjnej, narzędzie do zarządzania finansami oraz rozwiązanie ułatwiające obsługę płatności masowych – w jednym. Comarch Corporate Banking wspiera przedsiębiorstwa w zarządzaniu kontami, kupowaniu walut, czy dokonywaniu płatności lokalnych i międzynarodowych.

Comarch Wealth Management to system przeznaczony do obsługi klienta bankowości detalicznej, prywatnej i klienta majątnego (affluent). System wspiera menedżerów relacji – w zadaniach doradczych i planowania finansowego, klientów końcowych – w procesie robo-doradztwa, zarządzających majątkiem – w zarządzaniu portfelem na podstawie upoważnienia klienta, oraz analityków – w przygotowywaniu i analizie wyników inwestycyjnych portfeli.

Comarch Digital Insurance to z jednej strony system przeznaczony dla agentów, brokerów i pośredników ubezpieczeniowych. Pomaga im nie tylko doradzać w kwestii produktów ubezpieczeniowych i sprzedawać je, ale także zapewnia wsparcie posprzedażowe, zarządza zadaniami i monitoruje ich efektywność. Z drugiej strony, Comarch Digital Insurance umożliwia klientom indywidualnym zakup polis online i zarządzanie swoim portfelem ubezpieczeń.

Comarch Anti-money Laundering pozwala bankom skrócić czas i zwiększyć precyzję monitorowania transakcji – rutynowego zadania wymagającego wiedzy i doświadczenia. System przejmuje na siebie ciężar wykonywania tego zadania, skraca całkowity czas analizy alertów oraz pozwala bankierom skupić się na bardziej złożonych obowiązkach.

Comarch Identity and Access Management to rozwiązanie umożliwiające pełną kontrolę nad dostępem do aplikacji, sieci prywatnych i stacji roboczych firmy. Korzysta z zaawansowanych metod zarządzania cyklem życia tożsamości, uwierzytelniania, autoryzacji i rozliczalności. Modułowa architektura systemu ułatwia jego przystosowanie do różnych typów organizacji bez względu na ich strukturę i rozproszenie geograficzne.

Zaprojektowany głównie dla banków, pakiet **Transaction Protection** – tPro Suite składa się z dwóch rozwiązań do uwierzytelniania klientów i autoryzacji transakcji: tPro ECC i tPro Mobile. Comarch tPro

ECC jest tokenem USB do wykonywania podpisów cyfrowych. Comarch tPro Mobile to wariant tego rozwiązania bazujący na tym, co użytkownik posiada – telefon z aplikacją, oraz co użytkownik zna – kod PIN lub wzorzec.

3.3. Sektor ERP

PRODUKTY

Comarch ERP Altum – pierwsza inteligentna platforma ERP, kompleksowo wspierająca wszystkie kluczowe procesy biznesowe w średnich i dużych firmach handlowych, usługowych oraz sieciach handlowych. Przeznaczona jest również dla holdingów. Rozwiązanie dostosowane do potrzeb rynku polskiego oraz rynków zagranicznych. System dostępny także w modelu usługowym (SaaS).

Comarch ERP XL – od lat najchętniej wybierany system klasy ERP w Polsce, z którego korzysta ponad 5000 firm z różnych branż, 400 firm rocznie decyduje się na jego wdrożenie do zarządzania głównymi procesami biznesowymi. Rozwiązanie spełnia specyficzne wymogi przedsiębiorstw produkcyjnych, a także firm handlowych oraz zajmujących się działalnością usługowo-serwisową. System dostępny także w modelu usługowym (SaaS).

Comarch ERP Optima – program dla mikro, małych i średnich firm, obsługujący sprzedaż, zarządzanie, prowadzenie księgowości oraz kadr i płac. Wraz z dodatkowym modulem Biuro Rachunkowe oraz portalem Społeczności Biur Rachunkowych iKsięgowość24, Comarch ERP Optima stanowi narzędzie do prowadzenia i promocji biur rachunkowych oraz kancelarii doradztwa podatkowego. Program dostępny także w modelu usługowym (SaaS).

Comarch ERP XT – innowacyjna aplikacja do fakturowania online, prowadzenia magazynu oraz uproszczonej księgowości, udostępniana poprzez przeglądarkę internetową lub aplikacje mobile na Android i iOS. Rozwiązanie dedykowane mikro i małym firmom w Polsce, Francji i Niemczech. Głównymi jego zaletami jest prostota użytkowania, pełna automatyzacja procesów, możliwość integracji z biurem rachunkowym, portalem Wszystko.pl, Comarch e-Sklep oraz Comarch BI Point. Program dostępny wyłącznie w modelu usługowym (SaaS).

Comarch Retail – samodzielny system do prowadzenia sprzedaży detalicznej w pełnym modelu omnichannel. Pozwalający na sprawne i kompleksowe zarządzanie siecią handlu detalicznego, począwszy od jej centrali, poprzez zaplecze sklepu, aż po punkt sprzedaży (POS).

Comarch Mobile – rozwiązanie dedykowane dla kadry kierowniczej, jak również pracowników mobilnych, np. przedstawicieli handlowych, serwisantów, czy asystentów sprzedaży, którzy swoje zadania realizują poza biurem z wykorzystaniem smartfonu lub tabletu. W skład pakietu wchodzi: **Comarch Mobile Zarządzanie, Comarch Mobile Sprzedaż, Comarch Mobile Monitorowanie, Comarch Mobile mPOS, Comarch Mobile Serwis i Comarch Mobile Zakupy**. Poszczególne aplikacje z pakietu Comarch Mobile umożliwiają zarządzanie pracownikami mobilnymi oraz osiągniętą przez nich sprzedażą, monitorowanie efektów pracy oraz aktualnego położenia pracowników na mapie i zarejestrowanych przez nich tras. Umożliwiają sprawną realizację transakcji typu vanselling oraz preselling bezpośrednio podczas wizyty u Klienta, jak również rejestrowanie ofert oraz zamówień zakupu u dostawców np. podczas targów branżowych. Comarch Mobile umożliwia także realizację zleceń serwisowych, np. podczas przeglądów, montażu, czy naprawy urządzeń.

Comarch WMS – rozwiązanie umożliwiające kompleksową obsługę magazynu wysokiego składowania. W skład pakietu wchodzi: **Comarch WMS Zarządzanie** oraz **Comarch WMS Magazynier**. Comarch WMS Zarządzanie to narzędzie przeznaczone dla kierownika magazynu, służące do kontroli operacji magazynowych i zarządzania przepływami towarów w ramach jego struktury. Comarch WMS Magazynier usprawnia realizację operacji przez pracowników bezpośrednio na magazynie, za pomocą kolektorów danych pracujących w trybie online.

Comarch Business Intelligence – system oparty na technologii hurtowni danych, przeznaczony dla dużych i średnich firm oraz korporacji międzynarodowych. Rozwiązanie wspiera procesy decyzyjne oraz obsługę zadań związanych z raportowaniem. Wspomaga następujące branże: instytucje finansowe i ubezpieczeniowe, FMCG, usługi oraz produkcja.

Comarch BI Point – Webowe narzędzie raportowe Business Intelligence umożliwiające tworzenie, przeglądanie oraz udostępnianie przekrojowych raportów i interaktywnych kokpitów managerskich. Zintegrowane repozytorium oraz wbudowany mechanizm zarządzania uprawnieniami pozwala zarządzać dostępem użytkowników do wybranych zestawień oraz poszczególnych modeli danych. Responsywność aplikacji pozwala na korzystanie z niej także na urządzeniach mobilnych. Poprzez intuicyjny interfejs i wiele ciekawych form wizualizacji danych, aplikacja pozwala nawet mniej wprawnym użytkownikom na przygotowanie atrakcyjnych dashboardów. Narzędzie wykorzystywane jest w każdego rodzaju i wielkości przedsiębiorstwach. Jest ono skierowane głównie do analityków, kontrolerów oraz kadry zarządzającej.

Comarch IBARD – proste w użyciu, wielofunkcyjne narzędzie m.in. do wykonywania i harmonogramowanie backupu plików, folderów oraz baz danych z komputerów PC, laptopów oraz serwerów, do backupu urządzeń mobilnych, udostępniania oraz bezpiecznego przechowywania danych w chmurze. Usługa pozwala na stały dostęp do danych z każdego urządzenia i miejsca 24 godziny na dobę. Dużą zaletą programu jest wysoki poziom bezpieczeństwa przechowywanych danych: podwójne szyfrowanie danych, własny klucz szyfrujący oraz ich lokalizacja w certyfikowanym Comarch Data Center na terenie Polski. Comarch IBARD dostępny jest w pięciu językach (polski, angielski, niemiecki, francuski, hiszpański). Usługa ma uniwersalne zastosowanie i przeznaczona jest zarówno dla małych i dużych firm, jak i dostawców usług takich jak firmy telekomunikacyjne, które udostępniają usługę swoim klientom pod własnym brandem (model White Label).

Comarch TNA (Time and Attendance) - to nowoczesny system do rejestracji oraz zarządzania czasem pracy, delegacjami, urlopami i innymi procesami skupionymi wokół pracownik w firmie. Jest to narzędzie oparte o współpracę urządzeń **Comarch TNA Gateway** i **Comarch TNA Gateway Plus** z autorską aplikacją mobilną oraz panelem użytkownika dostępnym przez przeglądarkę www. Rozwiązanie może działać samodzielnie lub z innymi systemami Comarch. Możliwa jest również integracja z rozwiązaniami innych firm.

Comarch CSM – Comarch Cloud Service Management (CSM) to kompleksowa platforma do sprzedaży i zarządzania usługami chmurowymi, która wspiera dostawców w oferowaniu usług, aplikacji, infrastruktury i innych produktów opartych na chmurze. Comarch CSM zbiera wszystkie informacje o zamówieniach, cenach, ważności usług, oraz umożliwia kontakt z Klientami. Możliwa integracja z dowolną usługą przez Third-party API.

Comarch SSO – (ang. Single Sign-On) bezpieczny system jednokrotnego logowania, dzięki któremu logując się do jednej usługi z pozostałych usług można korzystać bez konieczności ponownego logowania. Comarch SSO zapewnia pełne bezpieczeństwo użytkownika przy logowaniu w środowisku wielousługowym.

Comarch Hosting – zintegrowane, kompleksowe rozwiązanie dostosowane do indywidualnych wymagań Klientów, które polega na dzierżawie platformy sprzętowej umieszczonej w Comarch Data Center wraz z niezbędnymi licencjami producentów zewnętrznych (m.in. Microsoft). Dodatkowo oferta obejmuje szereg usług związanych z zarządzaniem i administracją platformy sprzętowej i oprogramowania. Unikalną cechą rozwiązania jest możliwość elastycznego zarządzania zasobami, które skalują się w miarę wzrostu potrzeb klienta.

iKsięgowość24 – obsługa rachunkowo-księgowa dla przedsiębiorstw, realizowana przez ponad 2500 biur rachunkowych korzystających z Comarch ERP Optima.

Comarch B2B – platforma B2B umożliwiająca m.in. zamawianie towarów przez Internet. Zalogowany kontrahent ma dostęp do historii swoich zamówień, płatności, zgłoszonych reklamacji, podglądu stanu realizacji zleceń serwisowych oraz zleceń produkcyjnych. Aplikacja współpracuje z Comarch ERP XL oraz Comarch ERP Altum.

Comarch e-Sklep – oprogramowanie sklepu internetowego dla małych i średnich firm w pełni zintegrowane z systemami do zarządzania Comarch ERP, porównywarek cen, serwisami aukcyjnym Allegro oraz eBay, a także serwisami płatności internetowych.

Wszystko.pl – platforma handlowa, która umożliwia sprzedaż w Internecie wprost z systemu fakturująco-magazynowego wykorzystywanego przez przedsiębiorstwa. Swoje produkty oferować może w niej każda firma posiadająca oprogramowanie do zarządzania Comarch ERP.

Comarch HRM - aplikacja do zarządzania m.in. czasem pracy i urlopami, współpracująca z modułem kadrowo-płacowym w Comarch ERP Optima, Comarch ERP XL oraz Comarch ERP Altum. Z aplikacji można korzystać na komputerze, laptopie, tablecie oraz smartfonie. Program dynamicznie dopasowuje się do rozmiaru ekranu urządzenia, na którym jest wyświetlany. Może być zainstalowany na lokalnym komputerze Użytkownika lub w modelu usługowym w chmurze Comarch (SaaS).

Comarch e-Sprawozdania – program do tworzenia elektronicznych sprawozdań finansowych zgodnych z m.in. z Ustawą o Rachunkowości, wyróżniający się bogatą funkcjonalnością (z możliwością podpisu elektronicznego w aplikacji), łatwością obsługi i możliwością integracji z systemami ERP. Umożliwia korzystanie zarówno ze stacjonarnej, instalowanej na komputerze wersji programu, jak i z chmurowej – w modelu abonamentowym, z dowolnego komputera z dostępem do internetu. Aplikacja tworzy struktury sprawozdań finansowych **zgodne z wymogami Ministerstwa Finansów**.

Comarch ERP Inwentaryzacja – służy do dokonania spisów inwentaryzacyjnych z wykorzystaniem smartfona. Wykorzystując aparat wbudowany w smartfona pozwala zeskanować kody kreskowe towarów i wprowadzić ich ilości lub zliczać je automatycznie za użytkownika.

3.4. Sektor Administracji Publicznej

Comarch specjalizuje się w projektowaniu, wdrażaniu oraz integracji nowoczesnych systemów informatycznych dla administracji publicznej, firm oraz instytucji sektora publicznego. Firma posiada doświadczenie w tworzeniu kompleksowych rozwiązań „pod klucz” oraz w rozbudowie infrastruktury sprzętowo-sieciowej. Comarch stworzył szereg rozwiązań typu e-government, spełniających potrzeby jednostek sektora publicznego. Rozwiązania oparte są o międzynarodowe standardy. Do najważniejszych rozwiązań wdrażanych w sektorze administracji publicznej należą:

COMARCH ERGO

System wspierający realizację zadań publicznych związanych z gospodarką przestrzenną. Pozwala na prowadzenie ponad 60 rejestrów i ewidencji w obszarach geodezji i kartografii, gospodarki nieruchomościami, planowania przestrzennego, zarządzania infrastrukturą drogową, budownictwa, ochrony środowiska, ochrony gruntów rolnych i leśnych, ochrony zabytków, portali informacji przestrzennej. Modułowa budowa systemu umożliwia wymianę informacji pomiędzy jednostkami samorządu terytorialnego a współpracującymi jednostkami, ich wydziałami i pracownikami. Comarch ERGO to kompleksowe rozwiązanie pozwalające uruchomić elektroniczną platformę Centrum Usług Wspólnych Gospodarki Przestrzennej.

COMARCH EZD

Aplikacja wspiera elektroniczny (i papierowy) obieg dokumentów w przedsiębiorstwach i instytucjach (stworzono wersje branżowe wyspecjalizowane dla poszczególnych podmiotów). Rozwiązanie umożliwia zarządzanie dokumentami w instytucjach zgodnie z wytycznymi instrukcji kancelaryjnej oraz definiowanie i obsługę dowolnych procesów obiegu pracy i dokumentów realizowane w narzędziu opartym na BPMN.

COMARCH E-URZĄD

Comarch e-Urząd jest platformą usług publicznych online pozwalającą na realizację zadań jednostek samorządu terytorialnego. Intuicyjne narzędzia umożliwiają samodzielne zarządzanie aplikacją, zapewniając wsparcie procesów tworzenia i publikacji treści. Na platformie dostępne są m.in. elementy: Cyfrowy Urząd, Biuletyn Informacji Publicznej, Portal Informacyjny oraz Intranet.

COMARCH ERP EGERIA

Zintegrowany System Informatyczny klasy ERP wspierający zarządzanie organizacją i podejmowanie decyzji. Cechuje go duża konfigurowalność i elastyczność, co pozwala na dostosowanie do

indywidualnych potrzeb każdego klienta. System oferowany w różnych typach przedsiębiorstw i instytucji (administracja rządowa i samorządowa, ochrona zdrowia, uczelnie wyższe, utilities etc.).

PLATFORMA COMARCH SECURITY

Rozwiązanie łączące elementy bezpieczeństwa fizycznego oraz cybernetycznego. System zarządzania bezpieczeństwem fizycznym jest innowacyjnym rozwiązaniem wspierającym zachowanie bezpieczeństwa różnego rodzaju obiektów i chronionych obszarów. System integruje dziedzinowe systemy bezpieczeństwa (SKD, SSWiN, P.POŻ, CCTV, inne), co pozwala na obsługę oraz zarządzanie bezpieczeństwem w jednym centralnym systemie. Dodatkowe elementy związane z analizą obrazu, korelacją informacji oraz zdefiniowanymi procedurami działania pozwalają na zwiększenie automatyzacji pracy systemu, a tym samym podniesienie bezpieczeństwa chronionego obiektu czy obszaru. Moduły analizy informacji i zagrożeń w cyberprzestrzeni pozwalają na wykrywanie i analizę zagrożeń fizycznych oraz zagrożeń wirtualnych.

COMARCH SMART PARKING

Platforma umożliwiająca detekcję wolnych miejsc parkingowych z wykorzystaniem inteligentnych analityk wideo (IVA) lub sieci sensorów. Integruje również wiele systemów parkingowych w jednym miejscu. System obsługuje parkingi outdoor, indoor, Park&Ride, miejskie i prywatne. Umożliwia generowanie raportów operacyjnych i zarządczych oraz statystyk dotyczących obłożenia miejsc parkingowych dzięki portalowi zarządczemu.

COMARCH eNAGRYWANIE

Comarch eNagrywanie to kompleksowe i spójne rozwiązanie łączące w sobie wygodę obsługi klasycznych rejestratorów audio/wideo z systemami nagłośnieniowymi oraz dedykowaną aplikacją służącą do kontroli przeprowadzania procesu rejestracji audio/wideo. System pozwala na rejestrację spotkań, posiedzeń czy wystąpień publicznych wraz z powiązаныmi metadanymi i komentarzami umożliwiającymi sprawne przeszukiwanie nagrania podczas odtwarzania. Dodatkowymi źródłami rejestrowanych danych mogą być zewnętrzne dane multimedialne oraz transmisje zdalne prowadzone poprzez wideoterminale. Comarch eNagrywanie udostępnia (wraz z nagraniem) niezależny od platformy urządzenia odtwarzającego, wielościeżkowy odtwarzacz multimedialny.

COMARCH WIDEOTERMINAL

Comarch Wideoterminal to klient wideokonferencji obsługujący popularne standardy połączeń i transmisji audio-wideo. Stanowi doskonałe uzupełnienie rozwiązania Comarch eNagrywanie, zapewnia połączenia punkt-punkt, jak również zestawianie połączeń wielostronnych w oparciu o standardy i infrastrukturę mostków wideokonferencyjnych wiodących dostawców.

3.5. Sektor Usługi

W obszarze sektora Usługi Comarch projektuje, wdraża oraz integruje nowoczesne rozwiązania informatyczne do obsługi programów lojalnościowych, zarządzania kampaniami marketingowymi, zarządzania motywacją pracowników, elektronicznej wymiany danych i informacji biznesowych, zarządzania dokumentami i ich przepływem w firmie oraz zarządzania procesami sprzedaży za pomocą systemów wsparcia i aplikacji mobilnych. W ofercie znajduje się również kompleksowy zakres usług zarządzania infrastrukturą IT przedsiębiorstw.

Sektor Usługi realizuje projekty na pięciu kontynentach, w 35 krajach. Wśród klientów znajdują się m.in. BP Europa SE, True Digital and Media Platform Company Limited, NN Re (Netherlands) N.V., Philip Morris Sales and Marketing Ltd., KUWAIT PETROLEUM (BELGIUM) NV, Nationale-Nederlanden Usługi Finansowe sp. z o.o.

COMARCH CRM&MARKETING

Oferta skierowana do dużych przedsiębiorstw stanowiąca kompleksowy pakiet rozwiązań IT i usług, który pomaga budować programy lojalnościowe i zarządzać nimi, tworzyć relacje z klientami, automatyzować procesy marketingowe i zwiększać zyski. To także narzędzia do analizy Big Data i oparte

na grywalizacji systemy do budowania zaangażowania, które zwiększają zyski i wzmacniają relacje pomiędzy klientami, partnerami i marką.

Dostępne rozwiązania:

Comarch Loyalty Management for Retail – system do zarządzania programami lojalnościowymi, który wspomaga operatorów B2C i B2B umożliwiając uruchamianie wielu programów na jednej platformie i obsługę wszystkich obszarów (rejestracja klienta, zarządzania profilem, promocje oparte na różnych walutach, komunikacja z uczestnikami, nagradzanie prezentami i ofertami).

Comarch Loyalty Management Travel Edition – produkt dla firm transportowych i turystycznych w szczególności linii lotniczych. Platforma obsługuje programy lojalnościowe wszystkich typów przewoźników, zarówno dla klientów indywidualnych (Frequent Flyer Programs), jak i w modelu B2B. System wspiera tworzenie reguł naliczania punktów, definiowania nagród i przywilejów.

Comarch Loyalty Management Cloud – oferuje kompletny zestaw zaawansowanych funkcjonalności typowych dla systemów lojalnościowych klasy Enterprise, przy zachowaniu optymalizacji kosztowej, w oparciu o miesięczne opłaty subskrypcyjne. Założeniem usługi CLM Cloud jest cykliczne dostarczanie klientom jęgo aktualizacji funkcjonalnych, realizowanych zgodnie z roadmapą Comarch.

Comarch Campaign Management – system umożliwiający szybkie i efektywne kosztowo projektowanie, uruchamianie i analizę kampanii marketingowych zorientowanych na klienta. System optymalizuje proces planowania kampanii, upraszcza zarządzanie, automatyzuje wielokanałowa komunikację z klientami i umożliwia analizę efektywności jej wyników. Rozwiązanie pomaga także koordynować i śledzić zadania pracowników zaangażowanych w przygotowanie kampanii.

Comarch Customer Engagement – rozwiązanie wspiera zarządzanie zaangażowaniem i lojalnością klientów, poprzez mechanizmy grywalizacyjne umożliwia definiowanie angażujących i różnorodnych zadań (edukacyjnych, społecznych, rozrywkowych) za które użytkownicy są nagradzani odznaczeniami, wyższym poziomem, czy pozycją w rankingu.

Comarch Enterprise Engagement Platform – rozwiązanie służące do zarządzania motywacją, zaangażowaniem pracowników i partnerów biznesowych. System umożliwia definiowanie i projektowanie angażujących zadań (w mediach społecznościowych, edukacyjnych, sprzedażowych, rozrywkowych), za wykonanie których są oni nagradzani odznaczeniami, wyższym poziomem czy pozycją w rankingu.

Comarch Location Based Services – nowoczesna platforma technologiczna umożliwiająca wysoko spersonalizowaną komunikację marketingową kierowaną przez kanały aplikacji mobilnych do osób, klientów, mieszkańców czy pasażerów znajdujących się w danym momencie w danej lokalizacji. Rozwiązanie wykorzystuje dane z geo-lokalizacji i mikro-lokalizacji i na tej podstawie wysyła notyfikacje poprzez natywne aplikacje iOS oraz Android. Platforma posiada również moduł nawigacyjny, dzięki któremu użytkownik aplikacji mobilnej może odnaleźć drogę wewnątrz budynku, co jest bardzo pomocne w przypadku dużych obiektów, takich jak galerie handlowe, szpitale, urzędy miejskie. Comarch Location Based Services jest zintegrowana z beaconami produkowanymi przez Comarch, dzięki którym określana jest mikro-lokalizacja użytkownika przez kanał Bluetooth.

Comarch Business Intelligence – rozwiązanie wspiera firmy, które chcą budować strategie lojalnościowe poprzez pogłębioną analizę dużej ilości zgromadzonych danych oraz dostarczać szczegółowy obraz wzorców zakupowych, wartości koszyka zakupowego, efektywności kampanii i statystyk związanych z programem.

Loyalty Consulting – usługi tworzące kompletne, innowacyjne programy, przyciągające klientów, zwiększające zyski i budujące silniejszą więź między klientem i marką (opracowanie strategii i koncepcji programu, sposoby nagradzania, komunikacja marketingowa, opracowanie procedur oraz analiza wymagań IT).

Program Management Services – wsparcie w procesach organizacji programu, tworzenia i wyboru dostawców usług marketingowych, zarządzania relacjami z partnerami strategicznymi, bieżące administrowanie aplikacjami, monitorowanie kluczowych wskaźników efektywności programu oraz raportowanie działań, wykrywanie i zapobieganie oszustwom, zarządzanie komunikacją.

Customer Analytics – zestaw usług wsparcia eksperta BI lub zespołu data scientists w zakresie gromadzenia, czyszczenia i audytu danych klientów, poprawy i utrzymania jakości danych oraz ich analiza, tworzenie zaawansowanych modeli segmentacji klientów, analiza migracji i strategia aktywizacji klientów, modele predykcyjne i scoringowe, marketing baz danych oraz analiza poziomu satysfakcji klientów.

COMARCH E-INVOICING

Portfolio Comarch e-Invoicing umożliwia efektywne zarządzanie dokumentami i automatyzację procesów sprzedażowych i biznesowych zachodzących w łańcuchu dostaw. Kompleksowe podejście do komunikacji z partnerami z całego świata, obejmujące elektroniczną wymianę danych produktowych, handlowych, logistycznych i finansowych, pozwala osiągnąć firmom wymierne korzyści: szybszy dostęp do informacji oraz zdecydowaną redukcję kosztów.

W ramach Comarch e-Invoicing oferowane są następujące rozwiązania:

EDI (Electronic Data Interchange) – platforma umożliwiająca bezpieczną i szybką wymianę dokumentów elektronicznych pomiędzy partnerami biznesowymi z całego świata, niezależnie od branży. Zwiększa dokładność przepływu informacji oraz zapewnia szybki dostęp do danych biznesowych. Możliwość jej integracji ze mobilnymi rozwiązaniami sprzedażowymi oraz kompleksowe narzędzia raportujące gwarantują dostęp do wiarygodnych danych biznesowych.

MDM (Master Data Management) – rozwiązanie pozwalające efektywnie zarządzać i wymieniać dane o produktach między partnerami biznesowymi z całego świata. Gwarantuje dostęp do rzetelnych, aktualizowanych na bieżąco danych produktowych. Jako certyfikowany katalog GDSN zapewnia szybką synchronizację danych o produktach wewnątrz sieci GDSN z partnerami na całym świecie.

e-Invoicing – rozwiązanie zapewniające pełną kontrolę nad procesami zarządzania fakturami (Accounts Payable / Accounts Receivable). Umożliwia szybkie zastąpienie papierowych faktur ich elektronicznymi odpowiednikami oraz ich archiwizację przy zachowaniu zgodności prawnej z regulacjami krajowymi. Wielokanałowa obsługa pozwala na przetwarzanie i walidację różnych formatów danych.

Rozwiązania klasy EDI oraz MDM są w pełni kompatybilne a korzystanie z nich zapewnia firmom znaczną poprawę jakości danych transakcyjnych (np. zamówień czy faktur) oraz logistycznych. Comarch posiada globalne rozwiązania zapewniające zgodność międzynarodowych projektów e-fakturowych z lokalnymi uwarunkowaniami prawnymi oraz obsługę dedykowanych firmowych procesów, w tym obieg faktur zgodnie z regulacjami wewnętrznymi przedsiębiorstw.

Planowany jest dalszy rozwój w kierunku integracji posiadanych systemów, w celu wykorzystania synergii poszczególnych aplikacji i uzyskania przewagi konkurencyjnej nad innymi dostawcami rozwiązań e-Invoicingowych.

COMARCH ICT

Rozwiązania Comarch ICT pozwalają zapanować nad infrastrukturą IT przedsiębiorstwa w obszarze telekomunikacji, outsourcingu, czy data center w oparciu o światowe standardy i partnerstwa technologiczne z liderami rynku IT przy jednoczesnym bezpieczeństwie przechowywania danych.

ROZWIĄZANIA COMARCH DATA CENTER

Comarch Data Center - zaawansowane technologiczne centra o wysokiej dostępności oraz architekturze TIER III i TIER IV. Stanowią alternatywę dla klientów wobec rozbudowy własnych zasobów infrastruktury IT. Comarch S.A. posiada cztery własne ośrodki Data Center oraz 11 ośrodków partnerskich na całym świecie. W ramach usług Data Center świadczymy następujące usługi:

- Kolokacja – usługa polegająca na udostępnieniu powierzchni dla urządzeń Klienta w jednym z kilku naszych ośrodków data center. W ramach usługi Klient otrzymuje uzgodnioną przestrzeń dla własnych urządzeń w pomieszczeniu z zapewnionym bezpieczeństwem fizycznym, energetycznym, środowiskowym, pożarowym.
- **Disaster Recovery Center** – usługa opcjonalna do wszystkich wyżej omówionych rozwiązań. Obejmuje ona dostarczenie zapasowego ośrodka przetwarzania danych dla krytycznych systemów klienta. Usługa oferowana jest w modelach PaaS lub SaaS z zapewnieniem replikacji

danych pomiędzy obydwooma ośrodkami oraz uruchomienia środowiska zapasowego po awarii podstawowej lokalizacji.

- Data Center Managed Services – to usługi, które przekształcają zarządzanie centrum danych i operacje IT, dając Ci niezbędną elastyczność technologiczną i maksymalizując wydajność i dostępność aplikacji. Zapewniamy odpowiednie osoby, procesy, zabezpieczenia i technologie w we własnych i Twoich ośrodkach data center, chmurze i sieciach, aby zoptymalizować usługi centrum danych. Oferujemy pełne zarządzanie, dzięki czemu możesz skupić się na inicjatywach strategicznych.
- IBM Power Services - w pełni zarządzane usługi dla technologii IBM i Power Systems, które są bezpiecznym i niezawodnym rozwiązaniem dla każdej firmy średniej lub przedsiębiorstwa. Usługi te pozwolą Twojej firmie zwiększyć wydajność i zmniejszyć koszty związane z obsługą systemów IBM.

Comarch Cloud Infraspac – to ujednolicona i elastyczna infrastruktura chmurowa o najwyższych standardach bezpieczeństwa. Platforma zawiera szeroką gamę narzędzi wspierających aplikacje zbudowane w oparciu o mikroserwisy. Rozwiązanie w chmurze dostarczane przez Comarch zostało stworzone, aby pomóc rozwiązać problemy związane z brakiem mocy obliczeniowej, umożliwiając dostosowanie wydajności z rzeczywistym zapotrzebowaniem na zasoby IT. Rozwiązanie pozwala klientom czerpać ze wszystkich korzyści chmury takich jak: niższe koszty IT, zwiększona wydajność firmy oraz pełna kontrola nad posiadanymi zasobami IT przy jednoczesnej optymalizacji niezawodności danych firmowych i maksymalizacji elastyczności. Wszystko to w bezpiecznym środowisku IT zlokalizowanym w Comarch Data Center.

ROZWIĄZANIA IT SERVICES

W związku z dynamicznymi zmianami na rynku infrastruktury IT kluczowe znaczenie dla rozwoju biznesu ma dziś doświadczony partner technologiczny. Środowisko IT firmy w rękach inżynierów i analityków Comarch, to gwarancja ciągłości działania usług dopasowanych do indywidualnych potrzeb klienta oraz wymaganej dostępności systemów.

Comarch IT Services – usługi ciągłe, których zadaniem jest zapewnienie kompleksowej obsługi IT, począwszy od pełnego wsparcia dla użytkownika końcowego (Service Desk i opieka stanowiskowa), poprzez administrację sieciami LAN/WAN, infrastrukturą serwerową i bezpieczeństwa, aż po zarządzanie procesami IT, zgodnie z dobrymi praktykami biblioteki ITIL.

Comarch IT Integration – usługi, których zadaniem jest dostosowanie środowiska IT klienta do nowych wymagań biznesowych i technicznych. Wspieramy klientów począwszy od etapu analizy i projektowania nowej platformy IT, poprzez dostawę odpowiednich urządzeń i oprogramowania, aż po fazę wdrożenia.

Comarch Business Continuity – usługi zapewniające wysoki poziom dostępności systemów, minimalizację skutków awarii i katastrof oraz gwarancję szybkiego powrotu do stanu sprzed awarii. Ponadto oferujemy audyty w różnych obszarach IT.

Comarch Network Managed Services – rozwiązania przeznaczone do tworzenia i utrzymania sieci transmisji danych (w tym WAN/LAN/WLAN). CNMS to kompleksowy produkt w zakresie budowy lub modernizacji istniejących sieci transmisji, zarządzania i administrowania tymi sieciami a także ich bezpieczeństwa.

Comarch Network Operations Center – rozwiązanie stanowiące Pojedynczy Punkt Kontakt z klientem, zapewniające wsparcie techniczne w zakresie monitoringu w obszarze infrastruktury IT oraz aplikacji biznesowych dla wszelkiego typu przedsiębiorstw i instytucji. Zapewnia klientom bieżącą wiedzę na temat dostępności i wydajności poszczególnych elementów ich infrastruktury IT, systemów operacyjnych, czy platformy operacyjnej.

ROZWIĄZANIA IT RISK & SECURITY MANAGEMENT

Managed IT Security Services – skuteczne i wysokiej jakości rozwiązanie adresowane do firm szukających strategicznych partnerów, którzy w ramach outsourcingu podjęliby się kompleksowego zarządzania bezpieczeństwem IT. Monitorowanie oraz analiza zdarzeń bezpieczeństwa, testy

penetracyjne, skany wrażliwości to tylko przykład usług oferowanych w ramach Managed Services. Comarch dostosowuje świadczone usługi bezpośrednio do celów biznesowych i operacyjnych oraz pomaga swoim klientom w przestrzeganiu procedur zarządzania IT, zarządzaniu ryzykiem korporacyjnym i osiągnięciu zgodności z prawem obowiązującym w danym kraju, jak również standardami branżowymi.

IT Security Auditing & Compliance – to portfolio usług związanych z oceną, procesowaniem oraz spełnieniem wszystkich standardów bezpieczeństwa na szczeblach lokalnych oraz międzynarodowych. Regularne kontrole bezpieczeństwa danych mogą wykryć ewentualne zagrożenie i odpowiednio wcześniej mu zapobiec. Zapewniamy szeroki wachlarz usług związanych z przeprowadzeniem szczegółowego audytu w zakresie bezpieczeństwa IT, dopasowanych do potrzeb rynku i oczekiwań klienta.

IT Security Integration & Support - oferujemy pełen zakres usług integracji i wsparcia w zakresie bezpieczeństwa IT, począwszy od rozwiązań bezpieczeństwa sieci aż po systemy klasy SIEM (Security Information and Event Management). Dzięki zespołowi wykwalifikowanych inżynierów sieciowych i specjalistów ds. bezpieczeństwa oraz wieloletnim doświadczeniom w zakresie zarządzania bezpieczeństwem w firmie, potrafimy zatem dostarczyć rozwiązania skrojone na miarę potrzeb naszych klientów.

3.6. e-Health

Comarch S.A. dostarcza część rozwiązań Grupy Comarch dedykowanych rynkowi zdrowia.

MIASTO ZDROWIA

Platforma usługowo-informatyczna składająca się z zestawu wzajemnie współpracujących aplikacji i systemów IT. Usługa adresowana do regionów i miast stanowi efektywne narzędzie realizacji regionalnej polityki ochrony zdrowia. Koncepcja „Miasta Zdrowia” skupia się na mieszkańcach jako odbiorcach i klientach świadczonych usług opieki zdrowotnej. Jest wynikiem praktycznych doświadczeń Comarch w realizacji platform regionalnych w kraju:

- Wielkopolskie e-Zdrowie
- Regionalny System Informacji Medycznej
- Podlaski System Informacji e-Zdrowie
- E-Zdrowie dla Mazowsza
- Małopolski System Informacji Medycznej

4. Pozycja Spółki na rynku IT oraz informacja o rynkach zbytu i o źródłach zaopatrzenia

Ze względu na rodzaj oferowanych przez Comarch S.A. systemów informatycznych, główną grupę odbiorców stanowią średnie i duże przedsiębiorstwa, które na całym świecie są największymi odbiorcami zaawansowanych rozwiązań informatycznych. Większość produktów Spółki jest kierowana do określonej grupy odbiorców, natomiast usługi informatyczne, ze względu na ich uniwersalny charakter, są oferowane każdej grupie odbiorców. Oferta Comarch S.A. przeznaczona jest zarówno dla podmiotów z rynku polskiego jak i klientów zagranicznych. Od wielu lat jednym z głównych celów strategicznych Comarch jest rozwój sprzedaży coraz większej ilości produktów na rynkach zagranicznych, w szczególności w Europie Zachodniej, Azji oraz w obu Amerykach. Sprzedaż Spółki jest mocno zdywersyfikowana i nie występuje uzależnienie od jednego odbiorcy. W 2018 roku sprzedaż do żadnego z kontrahentów nie przekroczyła 10% całkowitej sprzedaży Comarch S.A.

Ze względu na specyfikę branży, w której działa Comarch S.A., jako główne źródła zaopatrzenia należy uznać międzynarodowe koncerny, będące producentami sprzętu komputerowego, aplikacji bazodanowych oraz narzędzi programistycznych, polskie oddziały i przedstawicielstwa tych koncernów, polskie firmy dystrybucyjne oraz podwykonawców systemów IT. W 2018 roku żaden kontrahent nie dostarczył produktów i towarów o wartości przekraczającej 10% przychodów ze sprzedaży Comarch S.A.

5. Struktura sprzedaży

5.1. Przychody ze sprzedaży - struktura geograficzna (w tys. PLN)

	12 miesięcy 2018	%	12 miesięcy 2017	%	12 miesięcy 2016	%
Kraj (Polska)	537 266	55,6%	404 925	53,60%	390 379	52,1%
Zagranica	428 834	44,4%	350 592	46,40%	358 834	47,9%
Przychody ze sprzedaży	966 100	100,0%	755 517	100,0%	749 213	100,0%

W 2018 roku przychody ze sprzedaży Comarch S.A. wzrosły o 210,6 mln PLN, tj. 27,9% wobec roku 2017. Przychody ze sprzedaży zagranicznej wzrosły o 78,2 mln PLN, tj. o 22,3%, głównie w wyniku coraz większej sprzedaży dokonywanej za pośrednictwem spółek zależnych. Przychody ze sprzedaży krajowej wzrosły o 132,3 mln PLN, tj. o 32,7%, głównie dzięki rozwojowi sprzedaży do klientów z sektora publicznego oraz rosnącej sprzedaży rozwiązań ERP w Polsce.

Struktura geograficzna sprzedaży pozostawała stabilna w ciągu roku obrotowego.

5.2. Przychody ze sprzedaży - struktura wg odbiorców (w tys. PLN)

	12 miesięcy 2018	%	12 miesięcy 2017	%	12 miesięcy 2016	%
Telekomunikacja, Media, IT	95 498	9,8%	88 762	11,7%	87 693	11,7%
Finanse i Bankowość	128 502	13,3%	126 518	16,7%	125 752	16,8%
Handel i Usługi	52 681	5,5%	42 598	5,6%	54 549	7,3%
Przemysł & Utilities	72 734	7,5%	80 675	10,7%	101 664	13,6%
Sektor publiczny	33 505	3,5%	31 522	4,2%	36 470	4,9%
Medycyna	606	0,1%	434	0,1%	345	0,0%
Małe i Średnie Przedsiębiorstwa	160 419	16,6%	135 843	18,0%	116 841	15,6%
Pozostałe	2 456	0,3%	604	0,1%	501	0,0%
Przychody od spółek zależnych	419 699	43,4%	248 561	32,9%	225 398	30,1%
Przychody ze sprzedaży	966 100	100,0%	755 517	100,0%	749 213	100,0%

W 2018 roku znaczący wzrost odnotowały przychody ze sprzedaży do spółek zależnych (171,1 mln PLN, tj. 68,9%), co jest głównie zasługą rozwoju sprzedaży realizowanej przez te podmioty na rynkach zagranicznych (zwłaszcza w sektorze telekomunikacyjnym) oraz w sektorze publicznym w Polsce. W minionym roku znacznie wzrosły przychody ze sprzedaży do klientów z sektora MSP (wzrost o 24,6 mln PLN, tj. 18,1%), ich udział w całości sprzedaży wyniósł 16,6%. Znacząco wzrosła także sprzedaż do klientów sektora Handel i Usługi (wzrost o 10,1 mln PLN, tj. o 23,7%), jej udział utrzymał się na ubiegłorocznym poziomie. Sprzedaż Comarch S.A. do klientów z sektora Telekomunikacja, Media i IT odnotowała wzrost o 6,7 mln PLN, tj. o 7,6%, a jej udział utrzymywał się na podobnym poziomie co w 2017 roku. Wzrost sprzedaży wystąpił także w przypadku klientów z sektora finansowo-bankowego (przychody ze sprzedaży wzrosły o 2 mln PLN, tj. o 1,6%) i sektor publicznego (przychody ze sprzedaży wzrosły o 2 mln PLN, tj. 6,3%). Sektor finansowo-bankowy stanowił 13,3% całości przychodów Comarch SA w 2018 roku, a sektor publiczny odpowiadał za 3,5% przychodów Comarch S.A. w omawianym okresie. Sprzedaż do sektora Medycyna utrzymała się na podobnym do ubiegłorocznego poziomie.

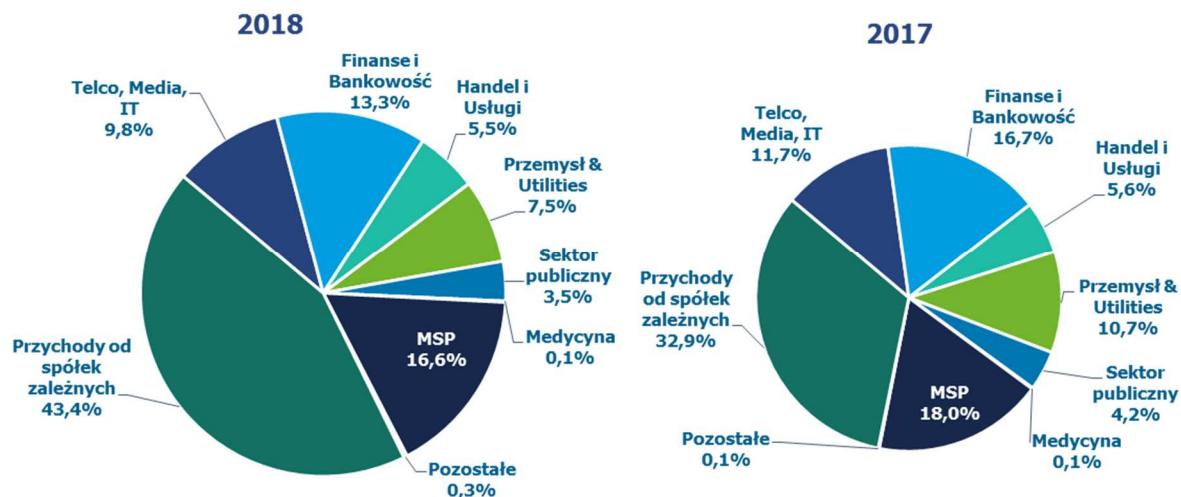

Struktura sprzedaży wg odbiorców pozostawała stabilna w ciągu roku obrotowego.

5.3. Przychody ze sprzedaży - struktura wg rodzaju (tys. PLN)

	12 miesięcy 2018	%	12 miesięcy 2017	%	12 miesięcy 2016	%
Usługi	662 341	68,6%	598 795	79,3%	582 389	77,7%
Oprogramowanie własne	203 323	21,0%	130 237	17,2%	137 214	18,3%
Oprogramowanie obce	14 850	1,5%	11 310	1,5%	17 069	2,3%
Wyroby gotowe	33 337	3,5%	1 165	0,2%	418	0,1%
Sprzęt komputerowy	44 189	4,6%	6 808	0,9%	5 963	0,8%
Pozostałe	8 060	0,8%	7 202	0,9%	6 160	0,8%
Razem	966 100	100,0%	755 517	100,0%	749 213	100,0%

W 2018 roku, podobnie jak w latach wcześniejszych, największą część przychodów ze sprzedaży Comarch S.A. stanowiły usługi. Jest to związane z przyjętym przez Comarch modelem biznesowym sprzedaży rozwiązań informatycznych. W 2018 roku nastąpił wzrost sprzedaży usług o 63,5 mln PLN, tj. o 10,6%. Bardzo dynamicznie wzrosły przychody ze sprzedaży oprogramowania własnego: o 73,1 mln PLN, tj. o 56,1%. Udział usług i oprogramowania własnego w całkowitej sprzedaży wyniósł 89,6%. Przychody ze sprzedaży oprogramowania obcego wzrosły o 3,5 mln PLN, tj. o 31,3%, a sprzętu komputerowego wzrosły o 37,4 mln PLN, tj. o 549,1%, ich łączny udział w całości sprzedaży Comarch S.A. pozostał na stosunkowo niewysokim poziomie 6,1%. Sprzedaż własnych wyrobów gotowych była znacząco wyższa niż w 2017 (wzrost o 32,2 mln PLN, tj. o 2761,5%), głównie na skutek zwiększonych dostaw wyrobów własnych do klientów z sektora publicznego, realizowanych za pośrednictwem podmiotów zależnych.

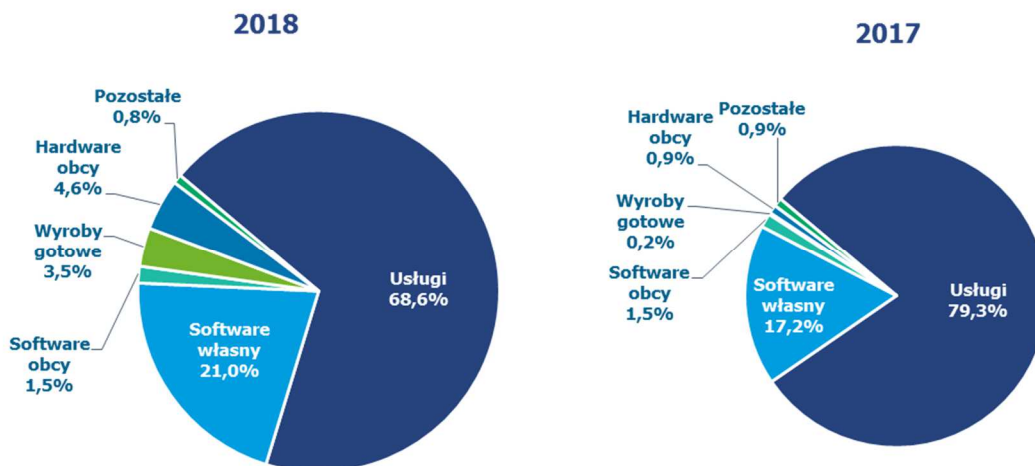

Na przestrzeni całego roku 2018 struktura sprzedaży wg rodzaju utrzymywała się na stabilnym poziomie.

6. Charakterystyka czynników istotnych dla rozwoju przedsiębiorstwa emitenta

6.1. Czynniki wewnętrzne

- stały wzrost sprzedaży eksportowej i znaczenia działalności zagranicznej;
- pozycja i renoma Comarch S.A. mająca wpływ na charakter pozyskiwanych klientów;
- działalność Comarch S.A. w specjalnej strefie ekonomicznej w Krakowie;
- znaczący udział produktów standardowych (powtarzalnych) w sprzedaży, co oznacza:
 - niższe koszty, w szczególności koszty zmienne związane z pojedynczym kontraktem,
 - możliwość znacznego zwiększenia rentowności jednostkowego kontraktu przy jednoczesnym obniżeniu obciążenia klienta (opłaty licencyjne),
 - szersza i bardziej zdywersyfikowana klientela oznaczająca większą skalę działalności,
- atrakcyjna polityka szkoleniowa oraz atrakcyjne warunki pracy oferowane pracownikom Spółki;
- wysoka rozpoznawalność marki Comarch wśród potencjalnych klientów dzięki prowadzonym akcjom marketingowym, w tym poprzez marketing sportowy (MKS Cracovia SSA) oraz działania prospołeczne;
- konieczność dokonywania ciągłych inwestycji w kapitał ludzki celem utrzymania konkurencyjności firmy w kolejnych latach;
- wysoki poziom wydatków inwestycyjnych przeznaczanych na działalność badawczo-rozwojową oraz rozwój nowych produktów i usług informatycznych;
- wysoki poziom wydatków inwestycyjnych związanych z rozbudową zaplecza produkcyjnego w Polsce i za granicą (inwestycje rzeczowe) oraz z ekspansją na rynkach zagranicznych (inwestycje kapitałowe).

6.2. Czynniki zewnętrzne

- wzrost wymagań stawianych systemom informatycznym przez klientów. Zwiększa się zapotrzebowanie na duże, złożone systemy informatyczne dedykowane dla poszczególnych użytkowników. Stawia to w lepszej sytuacji większe spółki IT, takie jak Comarch S.A., które oferują szereg różnych technologii i produktów i są w stanie dostarczyć zaawansowane technologicznie rozwiązania;

- b) wzrost znaczenia technologii mobilnych, stosowanych obecnie powszechnie w rozwiązaniach informatycznych dla wszystkich grup odbiorców;
- c) zmiana modeli biznesowych w wielu branżach oraz zmiana strategii biznesowych wielu firm związana z postępem technicznym i rozwojem gospodarczym, co kształtuje popyt na nowe systemy informatyczne, upowszechnienie sprzedaży oprogramowania w modelu *cloud computing* oznacza dla firm informatycznych zwiększone wymogi kapitałowe i zasobowe;
- d) związany z członkostwem Polski w Unii Europejskiej dostęp polskich firm do środków z funduszy strukturalnych, które w pewnej części są przeznaczane na rozwój systemów informatycznych oraz finansowanie prac badawczo-rozwojowych;
- e) rosnąca konkurencja, wpływająca na zmniejszenie osiąganych marż; konkurencja pomiędzy firmami IT;
- f) stała presja na wzrost wynagrodzeń w branży IT; zmniejszająca się liczba absolwentów uczelni technicznych z wykształceniem informatycznym;
- g) wzrastająca konkurencja na lokalnym rynku pracy w sektorze IT w Krakowie oraz innych miejscach prowadzenia działalności gospodarczej przez Spółkę;
- h) międzynarodowa sytuacja gospodarcza, ze szczególnym uwzględnieniem sytuacji na rynkach finansowych, mająca wpływ na wielkość popytu na produkty i usługi informatyczne;
- i) zmienność kursów walutowych, w szczególności EUR/PLN i USD/PLN, GBP/PLN, CAD/PLN, CHF/EUR, BRL/PLN oraz RUB/PLN, wpływająca na opłacalność sprzedaży zagranicznej;
- j) sytuacja gospodarcza na świecie, ze szczególnym uwzględnieniem sytuacji w Europie, mającej wpływ na wielkość popytu na produkty i usługi informatyczne na tym rynku oraz wiarygodność finansową klientów z tego rejonu geograficznego;
- k) międzynarodowa sytuacja polityczna, m.in. wzrastające ryzyko zamachów terrorystycznych w miejscach prowadzenia projektów utrudnia ich realizację.

7. Pozostałe istotne czynniki, w tym ryzyka i zagrożeń

Comarch S.A. jest narażona na następujące główne rodzaje ryzyka finansowego:

7.1. Ryzyko kredytowe

Spółka analizuje wiarygodność finansową potencjalnych klientów przed zawarciem umów na dostawę systemów informatycznych i w zależności od oceny standingu finansowego dostosowuje warunki każdej umowy do potencjalnego ryzyka. Koncentracja ryzyka kredytowego jest ograniczona ze względu na dywersyfikację sprzedaży Comarch do znacznej liczby kontrahentów z różnych branż gospodarki i z różnych regionów świata.

7.2. Ryzyko zmiany stóp procentowych

Spółka jest narażona na ryzyko zmian stóp procentowych w związku z posiadanymi środkami pieniężnymi i ich ekwiwalentami oraz z zawartymi długoterminowymi kredytami inwestycyjnymi przeznaczonymi na finansowanie nowych budynków produkcyjnych w Specjalnej Strefie Ekonomicznej w Krakowie. Kredyty są oprocentowane wg zmiennej stopy procentowej opartej o stawkę WIBOR oraz EURIBOR. Spółka dokonuje zabezpieczenia ryzyka stopy procentowej w tym obszarze za pomocą kontraktów IRS, a także prowadzi stały monitoring sytuacji rynkowej w tym zakresie. Wpływ zmiany stóp procentowych na wysokość płaconych odsetek od kredytów jest częściowo kompensowany przez zmianę odsetek otrzymywanych od posiadanych środków pieniężnych.

7.3. Ryzyko zmiany kursów walut

W związku ze sprzedażą eksportową lub denominowaną w walutach obcych Spółka jest narażona na ryzyko kursowe, szczególnie w odniesieniu do zmian kursów par walut EUR/PLN, USD/PLN, GBP/PLN, CAD/PLN, BRL/PLN, CHF/EUR i RUB/PLN. Równocześnie część kosztów i zobowiązań Spółki jest również wyrażona lub powiązana z kursem walut obcych. W indywidualnych przypadkach Spółka dokonuje zabezpieczenia przyszłych płatności za pomocą kontraktów forward, jak również stara się wykorzystywać hedging naturalny poprzez dopasowanie struktury aktywów i pasywów denominowanych w walutach obcych (np. poprzez zaciąganie w ostatnich okresach zobowiązań kredytowych wyrażonych w EUR). Wartość bilansowa aktywów oraz zobowiązań finansowych Spółki denominowanych w walutach obcych na dzień bilansowy dotyczy należności i zobowiązań z tytułu dostaw i usług, zobowiązań z tytułu kredytu inwestycyjnego oraz środków pieniężnych.

7.4. Ryzyko płynności finansowej

Spółka posiada system zarządzania ryzykiem płynności dla potrzeb zarządzania funduszami krótko-, średnio- i długoterminowymi. Podstawowe ryzyko płynności finansowej wynika z faktu, iż większość kosztów ponoszonych przez Spółkę ma charakter kosztów stałych, natomiast przychody ze sprzedaży podlegają zmienności charakterystycznej dla firm usługowych. Spółka zarządza ryzykiem płynności utrzymując odpowiednią wielkość kapitału obrotowego, utrzymując rezerwowe linie kredytowe w rachunku bieżącym, monitorując stale prognozowane i rzeczywiste przepływy pieniężne oraz analizując profile zapadalności aktywów i zobowiązań finansowych.

8. Perspektywy rozwoju działalności Spółki oraz przewidywana sytuacja finansowa Spółki w 2019 roku

W 2018 roku wzrósł popyt na usługi i produkty informatyczne Spółki, przy czym nastąpiły zmiany w jego strukturze. Spółka obserwowała wzrost popytu na rozwiązania ERP dla sektora MSP, wzrost sprzedaży przez spółki zależne Grupy Comarch (zwłaszcza związanej z sektorem telekomunikacyjnym oraz sektorem publicznym) oraz stabilny popyt na rozwiązania informatyczne dla klientów z pozostałych sektorów. Portfel zamówień Spółki zapewnia obecnie pełne wykorzystanie jej mocy produkcyjnych w kilku kolejnych okresach. Rozwój sytuacji politycznej i gospodarczej w Polsce i na świecie, a także sytuacja na rynku pracy będą miały nadal decydujący wpływ na działalność i wyniki finansowe Comarch w 2019 roku. Dzięki konsekwentnie realizowanej od wielu lat strategii pozycjonowania się na rynku jako firmy technologicznej i produktowej oferta Comarch jest bardzo dobrze zdywersyfikowana. Grono klientów stale się rozszerza, a znaczna ich część to firmy międzynarodowe, co pozwala kontynuować rozwój firmy. Dynamicznie rozwijająca się działalność Comarch S.A. na rynkach zagranicznych dodatkowo zwiększa wysokość sprzedaży oraz polepsza wizerunek Comarch wśród klientów, przyczyniając się tym samym do umocnienia pozycji konkurencyjnej przedsiębiorstwa. Oznacza również konieczność dokonywania licznych inwestycji kapitałowych poza granicami Polski (głównie poprzez zakładanie zagranicznych spółek zależnych). Realizacja strategii przedsiębiorstwa zależy w dużej mierze od kształtowania się niezależnych od Comarch warunków makroekonomicznych, w szczególności od poziomu inwestycji w informatykę dokonywanych przez średnie i duże firmy w kraju i za granicą oraz od zaostrzającej się konkurencji na rynku pracy w sektorze IT. Równocześnie warunkiem koniecznym do realizacji strategii jest skuteczne zarządzanie ryzykami operacyjnymi. Szansą dla Spółki jest jej duża innowacyjność oraz wzrost zapotrzebowania na dostarczanie informatyki w modelu usługowym – Comarch S.A. dzięki szerokiej palecie własnych produktów, posiadanej infrastrukturze oraz zasobom ludzkim i kapitałowym może elastycznie dopasowywać się do modeli biznesowych oczekiwanych przez klientów.

Do najważniejszych obszarów ryzyka operacyjnego związanego z działalnością Spółki należą:

- ryzyka związane z pracami R&D (wytwarzanie własnych produktów software'owych);
- ryzyka związane z realizacją kontraktów długoterminowych;
- ryzyka związane z niedotrzymaniem warunków umów i skorzystaniem przez kontrahentów z udzielonych im gwarancji dobrego wykonania lub przysługujących im kar umownych;

- ryzyka zagranicznego otoczenia gospodarczego, prawnego i politycznego związane z realizacją kontraktów eksportowych;
- ryzyko kredytowe związane ze sprzedażą z odroczonym terminem płatności oraz często długim okresem realizacji kontraktów;
- ryzyko rotacji personelu, ryzyko braku możliwości zatrudnienia odpowiedniej ilości wykwalifikowanych pracowników, ryzyko wzrostu kosztów pracy;
- ryzyko zmiany kursów walut oraz poziomu stóp procentowych;
- ryzyka związane z terroryzmem międzynarodowym, utrudniające delegowanie pracowników w podróże służbowe w niektóre rejony świata.

Spółka nie przewiduje istotnych zmian swojej sytuacji finansowej oraz w zakresie ryzyka związanego z prowadzoną działalnością.

9. Analiza finansowa Spółki

	31 grudnia 2018 r.	%	31 grudnia 2017 r.	%	Zmiana	Zmiana %
I. Aktywa trwałe	736 083	55,2%	756 155	60,7%	-20 072	-2,7%
Wartości niematerialne i prawne	11 048	0,8%	14 628	1,2%	-3 580	-24,5%
Rzeczowe aktywa trwałe	332 185	24,9%	346 398	27,8%	-14 213	-4,1%
Inwestycje długoterminowe	383 826	28,8%	386 122	31,0%	-2 296	-0,6%
Długoterminowe rozliczenia międzyokresowe	9 024	0,7%	9 007	0,7%	17	0,2%
II. Aktywa obrotowe	598 817	44,8%	491 051	39,3%	107 766	21,9%
Zapasy	61 435	4,6%	78 120	6,3%	-16 685	-21,4%
Należności krótkoterminowe	376 939	28,2%	312 373	25,0%	64 566	20,7%
Inwestycje krótkoterminowe	70 762	5,3%	57 670	4,6%	13 092	22,7%
Krótkoterminowe rozliczenia międzyokresowe	89 681	6,7%	42 888	3,4%	46 793	109,1%
AKTYWA RAZEM	1 334 900	100,0%	1 247 206	100,0%	87 694	7,0%

Wartość aktywów Spółki na koniec 2018 roku wzrosła o 7% w stosunku do roku 2017 (z poziomu 1 247,2 mln PLN do 1 334,9 mln PLN), co jest spowodowane wzrostem wartości aktywów obrotowych o 107,8 mln PLN, tj. o 21,9%. Wzrost ten nastąpił głównie w wyniku zwiększenia wartości należności krótkoterminowych (wzrost o 64,6 mln PLN, tj. o 20,7%), krótkoterminowych rozliczeń międzyokresowych (wzrost o 46,8 mln PLN, tj. o 109,1%) oraz inwestycji krótkoterminowych (wzrost o 13,1 mln PLN, tj. o 22,7%). Zapasy odnotowały spadek o 16,7 mln PLN, tj. 21,4%.

W porównaniu do roku ubiegłego wartość aktywów trwałych spadła o 20,1 mln PLN, co jest w znacznej mierze wynikiem spadku wartości rzeczowych aktywów trwałych (o 14,2 mln PLN, tj. o 4,1%) wynikającego z przeniesienia do nieruchomości inwestycyjnych budynku należącego do Comarch S.A. przeznaczonego na wynajem. Wartości niematerialne spadły o 3,6 mln PLN, tj. o 24,5% a inwestycje długoterminowe o 2,3 mln PLN, tj. o 0,6%. Długoterminowe rozliczenia okresowe pozostały na poziomie ubiegłorocznym.

	31 grudnia 2018 r.	%	31 grudnia 2017 r.	%	2018/ 2017	%
I. Kapitał własny	834 190	62,5%	796 984	64,0%	37 206	4,7%
Kapitał zakładowy	8 133	0,6%	8 133	0,7%	0	0,0%
Kapitał zapasowy	680 501	51,0%	653 363	52,4%	27 138	4,2%
Kapitał z aktualizacji wyceny	95 162	7,1%	95 405	7,6%	-243	-0,3%
Pozostałe kapitały rezerwowe	745	0,1%	745	0,1%	0	0,0%
Zysk (strata) z lat ubiegłych	0	0,0%	0	0,0%	0	0%
Zysk (strata) netto	49 649	3,7%	39 338	3,2%	10 311	26,2%
II. Zobowiązania i rezerwy na zobowiązania	500 711	37,5%	450 222	36,0%	50 489	11,2%
Rezerwy na zobowiązania	144 309	10,8%	122 701	9,8%	21 608	17,6%
Zobowiązania długoterminowe	152 343	11,4%	154 762	12,4%	-2 419	-1,6%
Zobowiązania krótkoterminowe	157 089	11,8%	155 174	12,4%	1 915	1,2%
Rozliczenia międzyokresowe	46 970	3,5%	17 585	1,4%	29 385	167,1%
PASYWA RAZEM	1 334 901	100,0%	1 247 206	100,0%	87 695	7,0%

Wartość kapitału własnego wzrosła w 2018 roku o 4,7%, jednak jego udział w strukturze pasywów jest na nieco niższym poziomie niż w ubiegłym roku (62,5% wobec 64,0% w 2017 roku). Wzrost kapitału własnego ma związek z przeniesieniem niepodzielonego zysku netto za 2017 rok na kapitał zapasowy oraz wypracowanym w 2018 roku zyskiem netto. Kapitał zakładowy, z aktualizacji wyceny i pozostałe kapitały rezerwowe utrzymały poziom zbliżony do ubiegłorocznego.

Zobowiązania i rezerwy na zobowiązania stanowiły 37,5% pasywów wobec 36,0% rok wcześniej. W 2018 roku stan zobowiązań krótkoterminowych wyniósł 157,1 mln PLN i był wyższy o 1,9 mln PLN w stosunku do 2017 roku. Wartość zobowiązań długoterminowych spadła o 2,4 mln PLN, głównie w wyniku regularnych spłat kredytów bankowych związanych z realizowanymi przez Comarch S.A. inwestycjami infrastrukturalnymi. Rezerwy na zobowiązania wzrosły o 21,6 mln PLN, tj. o 17,6%.

	12 miesiące 2018 r.	%	12 miesiące 2017 r.	%	2018/ 2017	%
I. Przychody netto ze sprzedaży produktów, towarów i materiałów	966 100	100,0%	755 517	100,0%	210 583	27,9%
II. Koszty sprzedanych produktów, towarów i materiałów	719 140	74,4%	576 096	76,3%	143 044	24,8%
III. Zysk (strata) brutto ze sprzedaży (I-II)	246 960	25,6%	179 421	23,7%	67 539	37,6%
IV. Koszty sprzedaży	73 067	7,6%	72 449	9,6%	618	0,9%
V. Koszty ogólnego zarządu	55 517	5,7%	53 971	7,1%	1 546	2,9%
VI. Zysk (strata) na sprzedaży (III-IV-V)	118 376	12,3%	53 001	7,0%	65 375	123,3%
VII. Pozostałe przychody operacyjne	1 972	0,2%	1 280	0,2%	692	54,1%
VIII. Pozostałe koszty operacyjne	30 959	3,2%	13 748	1,8%	17 211	125,2%

IX. Zysk (strata) z działalności operacyjnej (VI+VII-VIII)	89 389	9,3%	40 533	5,4%	48 856	120,5%
X. Przychody finansowe	10 845	1,1%	26 971	3,6%	-16 126	-59,8%
XI. Koszty finansowe	43 159	4,5%	23 260	3,1%	19 899	85,6%
XII. Zysk (strata) z działalności gospodarczej (IX+X-XI)	57 075	5,9%	44 244	5,9%	12 831	29,0%
XIII. Zysk (strata) brutto (XII)	57 075	5,9%	44 244	5,9%	12 831	29,0%
XIV. Podatek dochodowy	7 426	0,8%	4 906	0,7%	2 520	51,4%
XV. Zysk (strata) netto (XIII-XIV)	49 649	5,1%	39 338	5,2%	10 311	26,2%

W okresie 2018 roku Comarch S.A. osiągnęła 966,1 mln PLN przychodów ze sprzedaży, co stanowi wzrost o 27,9% w porównaniu do analogicznego okresu 2017 roku. Zysk operacyjny Spółki w 2018 wyniósł 89,4 mln PLN, a zysk netto 49,6 mln PLN.

Analiza rentowności	2018	2017	2016	2015	2014
Marża na sprzedaży	25,6%	23,7%	29,3%	30,1%	30,6%
Rentowność sprzedaży na działalności operacyjnej	9,3%	5,4%	10,5%	11,1%	10,0%
Rentowność sprzedaży brutto	5,9%	5,9%	7,5%	8,9%	7,4%
Rentowność sprzedaży netto	5,1%	5,2%	6,1%	7,7%	5,7%
Rentowność aktywów	3,7%	3,2%	3,9%	5,2%	3,9%
Rentowność kapitału własnego	6,3%	5,2%	6,3%	8,6%	6,5%

Marża na sprzedaży wzrosła z poziomu 23,7% do 25,6%. Pozostałe wskaźniki również uległy wzrostom. Rentowność operacyjna w 2018 roku wzrosła z poziomu 5,4% do 9,3%, natomiast rentowność netto wyniosła 5,1%.

Analiza płynności	2018	2017	2016	2015	2014
Wskaźnik bieżącej płynności finansowej	2,9	2,8	3,2	3,0	3,1
Wskaźnik płynności szybki	2,2	2,1	2,6	2,5	2,7
Wskaźnik podwyższonej płynności	0,3	0,3	0,4	0,5	0,7

Podobnie jak w latach poprzednich, tak i w 2018 roku Spółkę charakteryzowała bardzo dobra płynność finansowa. W roku 2018 wskaźniki nieznacznie wzrosły w stosunku do roku 2017. W ocenie Zarządu, Comarch S.A. nie ma problemów z terminowym wywiązywaniem się z zaciągniętych zobowiązań, przejściowo wolne środki Spółka inwestuje w bezpieczne instrumenty finansowe (lokaty bankowe, jednostki uczestnictwa w funduszach inwestycyjnych).

Analiza rotacji	2018	2017	2016	2015	2014
Rotacja majątku obrotowego (krotność)	1,6	1,5	1,6	1,8	1,8
Rotacja należności (dni)	140	149	156	140	131
Rotacja zapasów (dni)	2	12	1	2	4
Rotacja zobowiązań (dni)	131	159	137	128	130
Rotacja zobowiązań bez zobowiązań z tytułu kredytów długoterminowych (dni)	67	80	70	72	69

Wskaźniki rotacji potwierdzają efektywne wykorzystywanie zasobów Comarch S.A. W 2018 roku wszystkie wskaźniki rotacji uległy skróceniu. Rotacja majątku obrotowego uległa nieznacznemu zwiększeniu.

Analiza zadłużenia	2018	2017	2016	2015	2014
Wskaźnik zadłużenia	37,5%	36,1%	33,6%	34,5%	35,0%
Wskaźnik zadłużenia z tytułu kredytów długoterminowych	11,4%	12,4%	10,4%	9,1%	10,0%
Wskaźnik zadłużenia kapitału własnego	60,0%	56,5%	50,6%	52,7%	53,9%

Ze względu na wzrost wartości zobowiązań, wskaźnik zadłużenia i wskaźnik zadłużenia kapitału własnego w 2018 roku nieznacznie wzrosły w porównaniu do roku poprzedniego, lecz pozostają na bezpiecznym poziomie. Wskaźnik zadłużenia z tytułu kredytów spadł z 12,4% do poziomu 11,4%. Spółka finansuje się środkami własnymi w 62,5% a kapitałem obcym w 37,5%.

Metody obliczania wskaźników finansowych

Wskaźniki zadłużenia

$$\text{wskaźnik zadłużenia} = \frac{\text{zobowiązania i rezerwy na zobowiązania}}{\text{pasywa razem}}$$

$$\text{wskaźnik zadłużenia z tytułu kredytów długoterminowych} = \frac{\text{zobowiązania długoterminowe}}{\text{pasywa razem}}$$

$$\text{wskaźnik zadłużenia kapitału własnego} = \frac{\text{zobowiązania i rezerwy na zobowiązania}}{\text{kapitał własny}}$$

Wskaźniki rentowności

$$\text{marża na sprzedaży} = \frac{\text{zysk brutto ze sprzedaży}}{\text{przychody netto ze sprzedaży produktów, towarów i materiałów}}$$

$$\text{rentowność operacyjna} = \frac{\text{zysk operacyjny}}{\text{przychody netto ze sprzedaży produktów, towarów i materiałów}}$$

$$\text{rentowność sprzedaży brutto} = \frac{\text{zysk brutto}}{\text{przychody netto ze sprzedaży produktów, towarów i materiałów}}$$

$$\text{rentowność sprzedaży netto} = \frac{\text{zysk netto}}{\text{przychody netto ze sprzedaży produktów, towarów i materiałów}}$$

$$\text{rentowność aktywów} = \frac{\text{zysk netto}}{\text{aktywa razem}}$$

$$\text{rentowność kapitału własnego} = \frac{\text{zysk netto}}{\text{kapitał własny-zysk netto}}$$

Wskaźniki płynności

$$\text{bieżącej płynności finansowej} = \frac{\text{aktywa obrotowe}}{\text{zobowiązania krótkoterminowe} + \text{rozliczenia między okresowe}}$$

$$\text{płynności szybki} = \frac{\text{inwestycje krótkoterminowe} + \text{należności krótkoterminowe}}{\text{zobowiązania krótkoterminowe} + \text{rozliczenia międzyokresowe}}$$

$$\text{podwyższonej płynności} = \frac{\text{inwestycje krótkoterminowe}}{\text{zobowiązania krótkoterminowe} + \text{rozliczenia międzyokresowe}}$$

Wskaźniki rotacji

$$\text{rotacji majątku obrotowego (krotność)} = \frac{\text{przychody netto ze sprzedaży produktów, towarów i materiałów}}{\text{aktywa obrotowe}}$$

$$\text{rotacji należności (dni)} = \frac{(\text{należności krótkoterminowe}) * 360}{\text{przychody netto ze sprzedaży produktów, towarów i materiałów}}$$

$$\text{rotacji zapasów (dni)} = \frac{(\text{zapasy-produkcja w toku}) * 360}{\text{koszty sprzedanych produktów, towarów i materiałów}}$$

$$\text{rotacji zobowiązań (dni)} = \frac{(\text{zobowiązania długoterminowe} + \text{zobowiązania krótkoterminowe}) * 360}{\text{koszty sprzedanych produktów, towarów i materiałów} + \text{koszty sprzedaży} + \text{koszty ogólnego zarządu}}$$

$$\text{rotacji zobowiązań bez zobowiązań z tytułu kredytu inwestycyjnego (dni)} = \frac{\text{zobowiązania krótkoterminowe} * 360}{\text{koszty sprzedanych produktów, towarów i materiałów} + \text{koszty sprzedaży} + \text{koszty ogólnego zarządu}}$$

10. Kredyty, pożyczki, poręczenia, gwarancje

10.1. Nieodnawialne kredyty bankowe

Według stanu na dzień 31 grudnia 2018 r. Spółka Comarch S.A. posiadała zobowiązania z tytułu nieodnawialnych kredytów bankowych w wysokości 140 483 tys. PLN.

W trakcie roku 2018 zostały dotrzymane wszystkie kowenanty wynikające z umów kredytowych zawartych przez Comarch S.A. Zarząd Comarch S.A. nie widzi ryzyka ich niedotrzymania w przyszłości.

Kredytobiorca / Przedmiot finansowania	Instytucja finansująca	Kwota kredytu / pożyczki wg umowy		Kwota kapitału pozostała do spłaty				Warunki oprocentowania	Termin ostatecznej spłaty	Zabezpieczenia
		Kwota	Wal	Kwota	Wal	Kwota	PLN			
Comarch S.A. budynek biurowy SSE4 w Krakowie	BGŻ BNP Paribas Bank Polska S.A	44 000	PLN	3 563 (wobec 4 182 na 31 grudnia 2017)	EUR	15 320 (wobec 17 444 na 31 grudnia 2017)	PLN	EURIBOR1M + marża banku IRS do 29-07-2024	29.07.2024	hipoteka na budynku SSE4, cesja praw z polisy ubezpieczeniowej budynku, weksel in blanco, oświadczenie o poddaniu się egzekucji

Comarch S.A. budynek biurowy SSE5 w Krakowie - refinansowanie	Powszechna Kasa Oszczędności Bank Polski S.A.	4 126	EUR	1 418 (wobec 1 977 na 31 grudnia 2017)	EUR	6 099 (wobec 8 246 na 31 grudnia 2017)	PLN	EURIBOR1M + marża banku	29.09.2021	hipoteka na budynku SSE5, cesja praw z polisy ubezpieczeniowej budynku, oświadczenie o poddaniu się egzekucji
Comarch S.A. nieodnawialny kredyt obrotowy	Santander Bank Polska S.A. (dawniej Bank Zachodni WBK S.A.)	7 400	EUR	1 910 (wobec 2 944 na 31 grudnia 2017)	EUR	8 212 (wobec 12 280 na 31 grudnia 2017)	PLN	EURIBOR1M + marża banku IRS do 28-06-2019	31.12.2020	hipoteka na budynku SSE3, cesja praw z polisy ubezpieczeniowej budynku, oświadczenie o poddaniu się egzekucji
Comarch S.A. budynek biurowy SSE6 w Krakowie	Bank Polska Kasa Opieki S.A.	13 323	EUR	8 188 (wobec 9 854 na 31 grudnia 2017)	EUR	35 209 (wobec 41 098 na 31 grudnia 2017)	PLN	EURIBOR1M + marża banku IRS do 30-11-2023	30.11.2023	hipoteka na budynku SSE6, cesja praw z polisy ubezpieczeniowej budynku, cesja praw z gwarancji należytego wykonania oraz gwarancji rękojmi, oświadczenie o poddaniu się egzekucji
Comarch S.A. budynek biurowy SSE7 w Krakowie	Bank Handlowy w Warszawie S.A.	13 333	EUR	13 333 (wobec 11 286 na 31 grudnia 2017)	EUR	57 330 (wobec 47 075 na 31 grudnia 2017)	PLN	EURIBOR1M + marża banku IRS do 29-02-2028	29.02.2028	hipoteka na budynku SSE7, cesja praw z polisy ubezpieczeniowej budynku, oświadczenie o poddaniu się egzekucji
Comarch S.A. długoterminowy kredyt nieodnawialny	Bank Handlowy w Warszawie S.A.	2 508	EUR	1 188 (wobec 2 508 na 31 grudnia 2017)	EUR	5 109 (wobec 10 461 na 31 grudnia 2017)	PLN	EURIBOR1M + marża banku IRS do 30-09-2019	30.09.2019	oświadczenie o poddaniu się egzekucji
Comarch S.A. środki trwałe - wyposażenie Laboratorium Internet of Things w Krakowie	DNB Bank Polska S.A.	2 531	EUR	1 751 (wobec 2 130 na 31 grudnia 2017)	EUR	7 529 (wobec 8 885 na 31 grudnia 2017)	PLN	EURIBOR1M + marża banku	30.12.2023	zastaw rejestrowy na środkach trwałych będących przedmiotem finansowania, cesja praw z polisy ubezpieczeniowej finansowanych środków trwałych, oświadczenie o poddaniu się egzekucji
Comarch S.A. Program modernizacyjny infrastruktury Comarch	CaixaBank S.A. Oddział w Polsce	3 500	EUR	1 399 (wobec 0 na 31 grudnia 2017)	EUR	6 016 (wobec 0 na 31 grudnia 2017)	PLN	EURIBOR1M + marża banku	23.08.2023	Oświadczenie o poddaniu się egzekucji

10.2. Kredyty odnawialne

Według stanu na dzień 31 grudnia 2018 r. Spółka Comarch S.A. miała przyznane limity odnawialnych kredytów w rachunku bieżącym w wysokości 60 000 tys. PLN, limity nie były wykorzystane.

W trakcie roku 2018 zostały dotrzymane wszystkie kowenanty wynikające z umów kredytowych zawartych przez Comarch S.A. Zarząd Comarch S.A. nie widzi ryzyka ich niedotrzymania w przyszłości.

Kredytobiorca / Przedmiot finansowania	Instytucja finansująca	Kwota kredytu / pożyczki wg umowy		Kwota kapitału pozostała do spłaty				Warunki oprocentowania	Termin ostatecznej spłaty	Zabezpieczenia
		Kwota	Wal	Kwota	Wal	Kwota	PLN			
Comarch S.A. Kredyt obrotowy na finansowanie bieżącej działalności	Powszechna Kasa Oszczędności Bank Polski S.A.	20 000	PLN	0	PLN	0	PLN	WIBOR1M + marża banku	20.12.2019	pełnomocnictwo do rachunków Comarch S.A. prowadzonych w Powszechniej Kasie Oszczędności Bank Polski S.A., oświadczenie o poddaniu się egzekucji
Comarch S.A. Kredyt obrotowy na finansowanie bieżącej działalności	Bank Polska Kasa Opieki S.A.	30 000	PLN	0	PLN	0	PLN	WIBOR1M + marża banku	30.06.2019	pełnomocnictwo do rachunków Comarch S.A. prowadzonych w Banku Polska Kasa Opieki S.A., oświadczenie o poddaniu się egzekucji
Comarch S.A. Kredyt obrotowy na finansowanie bieżącej działalności	mBank S.A.	10 000	PLN	0	PLN	0	PLN	WIBOR O/N + marża banku	17.03.2020	pełnomocnictwo do rachunków Comarch S.A. prowadzonych w mBank S.A., oświadczenie o poddaniu się egzekucji,

10.3. Pożyczki otrzymane

a) Pożyczki otrzymane od podmiotów niepowiązanych

Według stanu na dzień 31 grudnia 2018 r. Spółka Comarch S.A. posiadała zobowiązania z tytułu niespłaconego kapitału pożyczek od podmiotów niepowiązanych w wysokości 12 709 tys. PLN.

Pożyczkobiorca / Przedmiot finansowania	Instytucja finansująca	Kwota kredytu / pożyczki wg umowy		Kwota kapitału pozostała do spłaty				Warunki oprocentowania	Termin ostatecznej spłaty	Zabezpieczenia
		Kwota	Wal	Kwota	Wal	Kwota	PLN			
Comarch S.A. dostawa sprzętu IT w związku z realizowanym przez Grupę Comarch projektem informatycznym	IBM Global Financing Polska Sp. z o.o.	12 980	PLN	7 463 (wobec 9 983 na 31 grudnia 2017)	PLN	7 463 (wobec 9 983 na 31 grudnia 2017)	PLN	stałe	01.03.2022	brak
Comarch S.A. dostawa sprzętu IT w związku z realizowanym przez Grupę Comarch projektem informatycznym	IBM Global Financing Polska Sp. z o.o.	17 691	PLN	765 (wobec 0 na 31 grudnia 2017)	PLN	765 (wobec 0 na 31 grudnia 2017)	PLN	stałe	31.01.2019	brak
Comarch S.A. dostawa sprzętu IT w związku z realizowanym przez Grupę Comarch projektem informatycznym	IBM Global Financing Polska Sp. z o.o.	1 474	PLN	737 (wobec 0 na 31 grudnia 2017)	PLN	737 (wobec 0 na 31 grudnia 2017)	PLN	stałe	01.07.2019	brak
Comarch S.A. dostawa sprzętu IT w związku z realizowanym przez Grupę Comarch projektem informatycznym	IBM Global Financing Polska Sp. z o.o.	3 139	PLN	2 745 (wobec 0 na 31 grudnia 2017)	PLN	2 745 (wobec 0 na 31 grudnia 2017)	PLN	stałe	01.05.2022	brak
Comarch S.A. dostawa sprzętu IT w związku z realizowanym przez Grupę Comarch projektem informatycznym	IBM Global Financing Polska Sp. z o.o.	999	PLN	999 (wobec 0 na 31 grudnia 2017)	PLN	999 (wobec 0 na 31 grudnia 2017)	PLN	stałe	01.12.2019	brak

b) Pożyczki otrzymane od podmiotów powiązanych

Według stanu na dzień 31 grudnia 2018 r. Spółka Comarch S.A. posiadała zobowiązania z tytułu niespłaconego kapitału pożyczek od podmiotów powiązanych w wysokości 37 700 tys. PLN.

Pożyczkodawca	Termin wymagalności	Kwota kapitału pożyczki pozostała do spłaty w Walucie	Waluta	Warunki oprocentowania	Kwota pożyczki pozostała do spłaty PLN
Comarch Sistemas	2019.08.31	1 200	EUR	LIBORUSD 1Y + marża	5 160
MKS Cracovia	2022.12.22	1 300	EUR	EURIBOR1Y + marża	5 590
CA Consulting	2022.12.20	4 900	PLN	WIBOR1Y + marża	4 900
Comarch Infrastruktura	2022.12.20	1 300	PLN	WIBOR1Y + marża	1 300
Comarch Pointshub	2022.12.20	1 000	PLN	WIBOR1Y + marża	1 000
Comarch Technologies	2022.12.20	2 200	PLN	WIBOR1Y + marża	2 200
Comarch SRO	2022.12.20	500	PLN	WIBOR1Y + marża	500
Comarch Technologies	2021.12.31	500	EUR	EURIBOR1Y + marża	2 150
Comarch UK	2021.12.31	1 000	EUR	EURIBOR1Y + marża	4 300

MKS Cracovia	2019.12.31	1 000	EUR	EURIBOR1Y + marża	4 300
Comarch Luksemburg	2023.09.07	1 000	EUR	EURIBOR1Y + marża	4 300
iComarch24	2023.07.18	1 500	PLN	WIBOR1Y + marża	1 500
Comarch Pointshub	2023.07.23	500	PLN	WIBOR1Y + marża	500
Razem					37 700

10.4. Pożyczki udzielone

a) Pożyczki udzielone przez Comarch S.A. podmiotom powiązanym

Według stanu na dzień 31 grudnia 2018 r. następujące spółki Grupy Comarch były zadłużone wobec Comarch S.A. z tytułu udzielonych pożyczek:

Pożyczkobiorca	Termin wymagalności	Kwota kapitału pożyczki pozostała do spłaty w Walucie	Waluta	Warunki oprocentowania	Kwota pożyczki pozostała do spłaty (PLN)
Bonus Development Sp zoo SKA	31.01.2029	3 242	PLN	WIBOR3M + marża	3 242
Comarch Yazilim	31.12.2023	264	EUR	EURIBOR1Y + marża	1 136
Comarch Polska SA	25.06.2023	9 000	PLN	WIBOR1Y + marża	9 000
Comarch SRL	25.06.2023	150	EUR	EURIBOR1Y + marża	645
Comarch SRL	16.07.2023	100	EUR	EURIBOR1Y + marża	430
Comarch Saudi Arabia Co	24.10.2023	150	USD	LIBORUSD1Y + marża	564
Comarch Healthcare	26.11.2023	5 000	PLN	WIBOR1Y + marża	5 000
Razem					20 017

Odpisem aktualizującym objęta jest pożyczka dla Comarch Yazilim A.S.

b) Pożyczki udzielone pracownikom Comarch S.A.

Nie wystąpiły.

c) Udzielone pożyczki osobom zarządzającym i nadzorującym

Na dzień 31 grudnia 2018 r. nie istnieją żadne niespłacone pożyczki jak również udzielone przez Comarch S.A. gwarancje i poręczenia na rzecz Członków Zarządu, Rady Nadzorczej Spółki oraz ich bliskich.

10.5. Poręczenia

- W związku z zawarciem przez Comarch Inc., spółkę zależną Comarch S.A., umowy z klientem na wdrożenie, hosting i utrzymanie systemu lojalnościowego, w dniu 28 kwietnia 2011 roku zostało udzielone przez Comarch S.A. poręczenie dla klienta za zobowiązania spółki Comarch Inc. Poręczenie zostało udzielone maksymalnie do kwoty 3 000 tys. USD i jest ważne przez czas trwania umowy.
- W związku z zawarciem przez Comarch AG, spółkę zależną Comarch S.A., umowy z klientem na sprzedaż licencji i wdrożenie Comarch Network & Service Inventory, Comarch Next Generation Service Assurance, Comarch OSS Mediations oraz sprzedaż licencji Comarch SLA Management, w dniu 11 sierpnia 2011 zostało udzielone przez Comarch S.A. poręczenie dla klienta za

zobowiązania Comarch AG wynikające z powyższej umowy. Poręczenie zostało udzielone do wysokości zobowiązań Comarch AG wynikających z umowy, tj. 5 495 tys. EUR.

- W związku z zawarciem przez Comarch Healthcare S.A, spółkę zależną Comarch S.A., umowy kredytu inwestycyjnego z Bankiem Pekao S.A., na podstawie której Bank Pekao S.A. udzielił spółce Comarch Healthcare S.A. finansowania w wysokości 15 889 tys. PLN, w dniu 1 września 2011 roku spółka Comarch S.A. udzieliła poręczenia za zobowiązania spółki zależnej Comarch Healthcare S.A. wynikające z powyższej umowy. Poręczenie zostało udzielone do kwoty 23 833 tys. PLN i jest ważne maksymalnie do dnia 31 grudnia 2021 roku.
- W związku z zawarciem przez Comarch UK, spółkę zależną Comarch S.A., umowy z jednym z klientów na wdrożenie i utrzymanie systemu BSS, spółka Comarch S.A. udzieliła poręczenia za zobowiązania Comarch UK. Poręczenie zostało udzielone do wysokości zobowiązań Comarch UK wynikających z powyższej umowy, tj. do kwoty 808 tys. GBP oraz dodatkowo 86 tys. GBP rocznie za usługę SLA i jest ważne przez cały okres trwania umowy.
- W związku z zawarciem przez Comarch AG, spółkę zależną Comarch S.A., umowy z jednym z klientów na wdrożenie Next Generation Performance Management Solution, zostało udzielone przez Comarch S.A. poręczenie za zobowiązania spółki Comarch AG wynikające z umowy. Poręczenie zostało udzielone maksymalnie do kwoty 3 823 tys. EUR i jest ważne przez cały okres trwania umowy.
- W związku z zawarciem przez Comarch AG, spółkę zależną Comarch S.A., umowy z jednym z klientów na wdrożenie Planning and Inventory Application (PIA), został podpisany przez Comarch S.A. list patronacki, w którym Comarch S.A. zobowiązuje się do zapewnienia należytego wykonania umowy przez Comarch AG. List patronacki jest ważny 24 miesiące od zakończenia umowy, wartość umowy wynosi 3 505 tys. EUR.
- W związku z otrzymaniem przez Comarch AG, spółkę zależną Comarch S.A., subwencji na budowę infrastruktury w Dreźnie od Sachsische AufbauBank, Comarch S.A. przystąpiła do długu na wypadek powstania zobowiązania Comarch AG do zwrotu udzielonych środków. Maksymalna odpowiedzialność Comarch S.A. z tytułu przystąpienia do długu wynosi 263 tys. EUR plus odsetki za okres od momentu udzielenia subwencji do jej zwrotu.
- W związku z zawarciem przez Comarch AG, spółkę zależną Comarch S.A. umowy kredytu inwestycyjnego z BGŻ BNP Paribas Bank Polska S.A., na podstawie której bank udzielił spółce Comarch AG finansowania w wysokości 6 000 tys. EUR. W dniu 15 maja 2013 roku spółka Comarch S.A. udzieliła poręczenia za zobowiązania Comarch AG wynikające z powyższej umowy. Poręczenie zostało udzielone do kwoty 9 000 tys. EUR i jest ważne maksymalnie do dnia 15 maja 2020 roku.
- W związku z zawarciem przez Comarch UK, spółkę zależną Comarch S.A., umowy z klientem na wdrożenie Comarch Loyalty Management, zostało udzielone przez Comarch S.A. poręczenie dla klienta za zobowiązania spółki Comarch UK. Poręczenie zostało udzielone maksymalnie do kwoty 2 351 tys. GBP i jest ważne przez okres trwania umowy.
- W związku z zawarciem przez Comarch S.A.S., spółkę zależną Comarch S.A., umowy z jednym z klientów na wdrożenie i licencję Comarch Loyalty Management, a także na usługi data center, Support & Maintenance zostało udzielone przez Comarch S.A. poręczenie za zobowiązania spółki Comarch S.A.S. wynikające z tego projektu. Poręczenie zostało udzielone maksymalnie do wartości podpisanych przez Comarch S.A.S. umów, tj. 2 807 tys. EUR i jest ważne do czasu zakończenia projektu.
- W związku z zawarciem przez Comarch AG Oddział w Belgii, umowy z jednym z klientów na usługi data center, zostało udzielone przez Comarch S.A. poręczenie za zobowiązania spółki Comarch AG wynikające z tego projektu. Poręczenie zostało udzielone maksymalnie do wartości podpisanej przez Comarch AG umowy, tj. 236 tys. EUR i jest ważne do czasu zakończenia projektu.

- W związku z zawarciem przez Comarch UK, spółkę zależną Comarch S.A., umowy z klientem na zakup licencji na oprogramowanie oraz usługi utrzymania i wsparcia, zostało udzielone przez Comarch S.A. poręczenie za zobowiązania spółki Comarch UK wynikające z tego projektu. Poręczenie zostało udzielone maksymalnie do kwoty 11 244 tys. GBP i jest ważne w okresie dwunastu lat od zakończenia kontraktu.
- W związku z zawarciem przez Comarch Healthcare S.A., spółkę zależną Comarch S.A., umów na obsługę kart paliwowych, zostały udzielone przez Comarch S.A. poręczenia dla operatora kart paliwowych za zobowiązania Comarch Healthcare S.A. wynikające z powyższych umów. Poręczenie zostało odnowione, w związku z czym jest ważne do dnia 31 maja 2019 roku i zostało udzielone do kwoty 100 tys. PLN.
- W związku z zawarciem przez Comarch S.A.S., spółkę zależną Comarch S.A. umowy z jednym z klientów na wdrożenie Comarch ECM, a także dostarczenie usług utrzymania i zarządzania systemem (SaaS), zostało udzielone przez Comarch S.A. poręczenie za zobowiązania spółki Comarch S.A.S., wynikające z tego projektu. Poręczenie zostało udzielone maksymalnie do kwoty 838 tys. EUR i jest ważne do momentu zakończenia projektu.
- W związku z zawarciem przez CA Consulting S.A., spółkę zależną Comarch S.A., umowy na obsługę kart paliwowych, zostało udzielone przez Comarch S.A. poręczenie dla operatora kart paliwowych za zobowiązania CA Consulting S.A. wynikające z powyższej umowy. Poręczenie zostało odnowione, w związku z czym jest ważne do dnia 31 maja 2019 roku i zostało udzielone do kwoty 50 tys. PLN.
- W związku z zawarciem przez Comarch AG Oddział w Belgii, umowy ramowej z jednym z klientów, zostało udzielone przez Comarch S.A. poręczenie za zobowiązania spółki Comarch AG. Poręczenie zostało udzielone maksymalnie do wartości umowy, tj. 3 241 tys. EUR i jest ważne do czasu zakończenia projektu.
- W związku z zawarciem przez Comarch Middle East FZ-LLC, spółkę zależną Comarch S.A. umowy z jednym z klientów na wdrożenie Comarch Loyalty Management For Airlines, Comarch Smart Analytics oraz Comarch Customer Engagement Platform-Gamification, a także dostarczenie usług utrzymania i zarządzania systemem, zostało udzielone przez Comarch S.A. poręczenie ("Parent Guarantee") za zobowiązania spółki Comarch Middle East FZ-LLC wynikające z tego projektu. Poręczenie jest ważne do momentu wywiązania się przez Comarch Middle East FZ-LLC ze wszystkich obowiązków wynikających z umowy i zostało udzielone do wysokości maksymalnej odpowiedzialności z kontraktu, tj. do 5 000 tys. USD. Poręczenie zostało udzielone na okres 5 lat.
- W związku z zawarciem przez Comarch Middle East FZ-LLC, spółkę zależną Comarch S.A. umowy z jednym z klientów, na wdrożenie Comarch Customer Engagement Platform, zostało udzielone przez Comarch S.A. poręczenie ("Parent Guarantee") za zobowiązania spółki Comarch Middle East FZ-LLC wynikające z tego projektu. Umowa została podpisana na okres 5 lat. Poręczenie jest ważne do momentu wywiązania się przez Comarch Middle East FZ-LLC ze wszystkich obowiązków wynikających z umowy i zostało udzielone do wysokości maksymalnej odpowiedzialności z kontraktu, tj. 10 000 tys. USD.
- W związku z zawarciem przez Bonus Development sp. z o.o. SK-A, spółkę zależną Comarch S.A., umowy kredytu inwestycyjnego z Bankiem Pekao S.A., na podstawie której bank udzielił spółce Bonus Development sp. z o.o. SK-A finansowania w EUR w wysokości 38 800 tys. PLN (co na dzień podpisania umowy kredytu stanowiło równowartość kwoty 9 262 tys. EUR) oraz w związku z zawarciem umowy na transakcje skarbowe związane z zabezpieczeniem ryzyka kursowego oraz stopy procentowej ww. kredytu, spółka Comarch S.A. udzieliła poręczeń za zobowiązania Bonus Development sp. z o.o. SK-A wynikające z powyższych umów. Poręczenia są ważne do momentu spłaty wszystkich zobowiązań wynikających z umowy kredytu, ostateczny termin spłaty kredytu przypada na dzień 28 czerwca 2030 roku.
- W związku z zawarciem przez Comarch Chile SpA, spółkę zależną Comarch S.A., umowy z jednym z klientów na świadczenie usług IT Out-Tasking Services, zostało udzielone przez

Comarch S.A. poręczenie za zobowiązania spółki zależnej Comarch Chile SpA wynikające z tej umowy. Poręczenie zostało udzielone do wysokości 200 tys. EUR i jest ważne do czasu zakończenia projektu, tj. do 31 października 2019 roku.

- W związku z zawarciem przez Comarch Polska S.A., spółkę zależną Comarch S.A., umowy na obsługę kart paliwowych, zostało udzielone przez Comarch S.A. poręczenie dla operatora kart paliwowych za zobowiązania Comarch Polska S.A. wynikające z powyższej umowy. Poręczenie zostało odnowione, w związku z czym jest ważne do dnia 14 września 2019 roku i zostało udzielone do kwoty 10 tys. PLN.
- W związku z zawarciem przez spółkę Comarch AB, spółkę zależną Comarch S.A., umowy z jednym z klientów na wdrożenie systemu Loyalty Management Solutions i jego serwis, zostało udzielone poręczenie dla spółki Comarch AB. Poręczenie jest ważne przez czas trwania umowy i zostało udzielone do kwoty 39 747 tys. SEK.
- W związku z zawarciem przez spółkę Comarch AB, spółkę zależną Comarch S.A., umowy z jednym z klientów na wdrożenie i serwis usług Master Services Agreement zostało udzielone poręczenie dla spółki Comarch AB. Poręczenie jest ważne przez czas trwania umowy i zostało udzielone na kwotę 3 827 tys. PLN.
- W związku z zawarciem przez spółkę Comarch UK, spółkę zależną Comarch S.A., umowy z jednym z klientów na wdrożenie i serwis usług Comarch Loyalty Management, Comarch Campaign Management, Comarch Social Mining i Comarch Smart Analytics zostało udzielone poręczenie dla spółki Comarch UK. Poręczenie jest ważne przez czas trwania umowy i zostało udzielone do kwoty wartości projektu tj. 3 318 tys. GBP.
- W związku z zawarciem przez spółkę Comarch Healthcare S.A., spółkę zależną Comarch S.A., umowy na obsługę kart płatniczych z jednym z klientów zostało udzielone poręczenie dla spółki Comarch Healthcare S.A. Poręczenie jest ważne przez czas trwania umowy i zostało udzielone do kwoty 450 tys. PLN.
- W związku z zawarciem przez spółkę Comarch UK, spółkę zależną Comarch S.A., umowy na obsługę kart płatniczych z jednym z klientów zostało udzielone poręczenie dla spółki Comarch UK. Poręczenie jest ważne przez czas trwania umowy i zostało udzielone do kwoty 330 tys. PLN.
- W związku z zawarciem przez spółkę Comarch Software und Beratung AG, spółkę zależną Comarch S.A., umowy z jednym z klientów na wdrożenie i serwis usług Telco BSS i Telco OSS, zostało udzielone poręczenie dla spółki Comarch Software und Beratung AG. Poręczenie jest ważne przez czas trwania umowy i zostało udzielone do wartości kontraktu tj. 11 524 tys. EUR.
- W związku z zawarciem przez spółkę Thanks Again LLC, spółkę stowarzyszoną Comarch S.A., umowy na wynajęcie biura z jednym z klientów, zostało udzielone poręczenie dla spółki Thanks Again LLC. Poręczenie jest ważne przez czas trwania umowy i zostało udzielone do kwoty 544 tys. USD.
- W związku z zawarciem przez Comarch S.A.S., spółkę zależną Comarch S.A., umowy z jednym z klientów na wdrożenie usługi Comarch Loyalty Management zostało udzielone przez Comarch S.A. poręczenie za zobowiązania spółki Comarch S.A.S. Poręczenie było ważne do maja 2018 roku i zostało udzielone do kwoty 2 414 tys. EUR.
- W związku z zawarciem przez Comarch S.A.S., spółkę zależną Comarch S.A., umowy z jednym z klientów na wdrożenie usług Comarch Retail, Comarch Mobile Sale i Comarch POS zostało udzielone przez Comarch S.A. poręczenie za zobowiązania spółki Comarch S.A.S. Poręczenie jest ważne przez czas trwania umowy i zostało udzielone do kwoty 1 444 tys. EUR.
- W związku z zawarciem przez Comarch Colombia S.A.S., spółkę zależną Comarch S.A., umowy z jednym z klientów na wdrożenie usług Comarch Loyalty Management zostało udzielone przez Comarch S.A. poręczenie za zobowiązania spółki Comarch Colombia S.A.S. Poręczenie jest ważne przez czas trwania umowy i zostało udzielone do kwoty 10 710 tys. USD.

- W związku z zawarciem przez Comarch Luxembourg S.a.R.L. , spółkę zależną Comarch S.A., umowy z jednym z klientów na wdrożenie, serwisowanie i dostarczenie potrzebnych licencji przy realizacji projektu Billing System zostało udzielone przez Comarch S.A. poręczenie za zobowiązania spółki Comarch Luxembourg S.a.R.L. Poręczenie jest ważne przez czas trwania umowy i zostało udzielone do kwoty 7 240 tys. EUR.
- W związku z zawarciem przez Comarch Polska SA, spółkę zależną Comarch S.A., umowy zakupu sprzętu IT w celu realizacji kontraktu z jednym z klientów, zostało udzielone przez Comarch S.A. poręczenie za zobowiązania spółki Comarch Polska SA. Poręczenie jest ważne przez czas trwania umowy i zostało udzielone do kwoty 3 660 tys. PLN.
- W związku z zawarciem przez Comarch AG, spółkę zależną Comarch S.A., umowy na wdrożenie, serwisowanie i dostarczenie potrzebnych licencji do realizacji usługi e-invoicingu, zostało udzielone przez Comarch S.A. poręczenie za zobowiązania spółki Comarch AG. Poręczenie jest ważne przez czas trwania umowy i zostało udzielone do kwoty 2 095 tys. EUR.
- W związku z zawarciem przez Comarch UK Ltd, spółkę zależną Comarch S.A., umowy z jednym z klientów na wdrożenie, serwisowanie i dostarczenie potrzebnych licencji do usługi Comarch NRM zostało udzielone przez Comarch S.A. poręczenie za zobowiązania spółki Comarch UK Ltd. Poręczenie jest ważne przez czas trwania umowy i zostało udzielone do kwoty 9 966 tys. GBP.
- W związku z zawarciem przez Comarch Yuhan Hoesa, spółkę zależną Comarch S.A., umowy z jednym z klientów na wdrożenie, serwisowanie i dostarczenie potrzebnych licencji do usługi NW Next Generation zostało udzielone przez Comarch S.A. poręczenie za zobowiązania spółki Comarch Yuhan Hoesa. Poręczenie jest ważne przez czas trwania umowy i zostało udzielone do kwoty 18 467 tys. EUR.
- W związku z zawarciem przez Comarch S.A.S., spółkę zależną Comarch S.A., umowy z jednym z klientów na wdrożenie, serwisowanie i dostarczenie potrzebnych licencji do usług ERP, POS i MoS zostało udzielone przez Comarch S.A. poręczenie za zobowiązania spółki Comarch S.A.S. Poręczenie jest ważne przez czas trwania umowy i zostało udzielone do kwoty 1 254 tys. EUR.
- W związku z zawarciem przez Comarch AB, spółkę zależną Comarch S.A., umowy z jednym z klientów na wdrożenie, serwisowanie i dostarczenie potrzebnych licencji do usługi e-Care zostało udzielone przez Comarch S.A. poręczenie za zobowiązania spółki Comarch AB. Poręczenie jest ważne przez czas trwania umowy i zostało udzielone do kwoty 1 151 tys. EUR.

W powyższej liście poręczeń znajdują się pozycje, których Spółka nie traktuje jako zobowiązania warunkowe.

10.6. Gwarancje bankowe

Na dzień 31 grudnia 2018 roku wartość gwarancji i akredytyw wystawionych przez banki na zlecenie Comarch S.A. w związku z realizowanymi umowami oraz uczestnictwem w przetargach wynosiła 81 163 tys. PLN, podczas gdy na dzień 31 grudnia 2017 roku ich wartość wynosiła 65 876 tys. PLN.

Comarch S.A. udzieliła oświadczeń o możliwości udzielenia wsparcia finansowego („*letter of comfort*”) dla spółek zależnych: Comarch Healthcare S.A. ważne do 30 czerwca 2020 roku, Comarch Malaysia SDN. BHD. bezterminowo, Comarch Argentina S.A. bezterminowo, Comarch R&D S.à r.l. bezterminowo oraz Comarch Polska S.A. do 30 czerwca 2020 r.

11. Najważniejsze wydarzenia w 2018 roku i po dacie bilansu

11.1. Umowy znaczące dla działalności emitenta

Do najważniejszych umów podpisanych przez Comarch S.A. w 2018 roku należą:

11.1.1. Podpisanie umowy na usługę wsparcia, eksploatacji i utrzymania Kompleksowego Systemu Informatycznego KSI ZUS

W nawiązaniu do raportu bieżącego nr [RB-17-2017](#) z dnia 12 września 2017 r. w sprawie otwarcia ofert w ramach przetargu ograniczonego na „Świadczenie usług wsparcia, eksploatacji i utrzymania Kompleksowego Systemu Informatycznego ZUS”, organizowanego przez Zakład Ubezpieczeń Społecznych w Warszawie, oraz do raportu bieżącego nr [RB-21-2017](#) z dnia 14 listopada 2017 r. o ogłoszeniu wyników przedmiotowego przetargu, Zarząd Comarch S.A. poinformował raportem bieżącym nr [RB-4-2018](#) o podpisaniu w dniu 2 marca 2018 r. przez konsorcjum firm Comarch Polska S.A. z siedzibą w Krakowie i Comarch S.A. z siedzibą w Krakowie (dalej: „Konsorcjum”) z Zakładem Ubezpieczeń Społecznych z siedzibą w Warszawie (dalej „ZUS”) umowy na usługę wsparcia, eksploatacji i utrzymania Kompleksowego Systemu Informatycznego KSI ZUS (dalej: „Umowa”). Przedmiotem Umowy jest świadczenie przez Konsorcjum na rzecz ZUS usług utrzymaniowych, serwisowych i dodatkowych dla systemu KSI ZUS oraz pełnienie roli integratora KSI ZUS w zakresie i na zasadach określonych w Umowie. Łączna wysokość wynagrodzenia należnego Konsorcjum z tytułu realizacji przedmiotu Umowy nie przekroczy kwoty brutto w wysokości 242 033 004,00 PLN, w tym: kwoty netto w wysokości 196 774 800,00 PLN oraz podatku od towarów i usług (VAT) według stawki 23 % w wysokości 45 258 204,00 PLN. Termin realizacji przedmiotu Umowy wynosi 48 miesięcy, przy czym rozpoczyna on bieg od dnia rozpoczęcia świadczenia usług, tj. nie później niż w terminie 12 miesięcy od dnia zawarcia Umowy, po uprzednim zgłoszeniu przez Konsorcjum w formie pisemnej gotowości do przejęcia usług utrzymania i podpisaniu przez obie strony protokołu przekazania usług utrzymania, chyba że strony w formie pisemnej uzgodnią inaczej. Umowa wygasa również z chwilą wyczerpania limitu wynagrodzenia brutto należnego Konsorcjum. Na warunkach określonych w Umowie ZUS ma prawo obciążyć Konsorcjum karami umownymi z tytułu nienależytego wykonywania zobowiązań wynikających z Umowy. Łączna wysokość kar umownych naliczonych z tytułów wskazanych w Umowie nie może przekroczyć 50% wynagrodzenia brutto. Zapłata kary umownej nie wyłącza dalej idącej odpowiedzialności odszkodowawczej przenoszącej wysokość zastrzeżonej kary, na zasadach ogólnych, z zastrzeżeniem że odpowiedzialność Konsorcjum z tytułu niewykonania lub nienależytego wykonania zobowiązań zawartych w Umowie (z wyłączeniem kar umownych oraz kwot obniżenia wynagrodzenia), nie przekroczy 100% wynagrodzenia brutto, z tym zastrzeżeniem że ograniczenie odpowiedzialności nie dotyczy odszkodowania za szkody: wyrządzone umyślnie, spowodowane ujawnieniem informacji chronionych, w tym danych osobowych, na osobie oraz w majątku ruchomym i nieruchomym, wynikające z wad fizycznych lub prawnych produktów dostarczonych przez Konsorcjum. Żadna ze stron Umowy nie ponosi odpowiedzialności za utracone korzyści oraz szkody nie pozostające w normalnym związku przyczynowym z jej zachowaniem, lub z zachowaniem osób trzecich, za które strona ponosi odpowiedzialność.

11.1.2. Umowa kredytu inwestycyjnego z CaixaBank, S.A. Oddział w Polsce

Zarząd Comarch S.A. poinformował w dniu 24 sierpnia 2018 roku raportem bieżącym nr [RB-14-2018](#) o podpisaniu przez Comarch S.A., umowy kredytu inwestycyjnego z bankiem CaixaBank, S.A. Oddział w Polsce z siedzibą w Warszawie (dalej: „Bank”) na finansowanie nakładów związanych z realizacją prac modernizacyjnych infrastruktury biurowej Comarch S.A. Wysokość kredytu wynosi 3 500 000,00 EUR, tj. 14 980 350,00 PLN wg kursu euro z dnia zawarcia umowy. Okres kredytowania trwa do 23 sierpnia 2023 roku, oprocentowanie kredytu oparte jest na stopie zmiennej. Wykorzystanie kredytu powinno nastąpić do dnia 23 sierpnia 2019 roku. Zabezpieczeniem kredytu są:

- a) pełnomocnictwo udzielone Bankowi przez Comarch S.A. do dysponowania środkami na rachunkach rozliczeniowych prowadzonych przez Bank;
- b) oświadczenie Comarch S.A. o poddaniu się egzekucji do wysokości 150% kwoty kredytu.

PO DACIE BILANSU

Nie wystąpiły.

11.2. Pozostałe

11.2.1. Zawarcie umowy z Agencją Restrukturyzacji i Modernizacji Rolnictwa

W nawiązaniu do raportu bieżącego nr [RB-14-2014](#) z dnia 19 maja 2014 roku (dotyczącego otrzymania noty księgowej od Agencji Restrukturyzacji i Modernizacji Rolnictwa (dalej: "ARiMR") obejmującej karę umowną w wysokości 32 455 497,28 PLN w związku z realizacją przez Comarch S.A. umowy z dnia 29 kwietnia 2013 roku („Umowa OFSA”) oraz raportu bieżącego nr [RB-4-2015](#) z dnia 15 stycznia 2015 roku informującego o doręczeniu Comarch S.A. w dniu 14 stycznia 2015 r. pozwu o zapłatę kwoty 34 493 717,28 PLN - wniesionego przeciwko Comarch S.A. przez ARiMR do Sądu Okręgowego w Warszawie III Wydział Cywilny - z tytułu naliczonych przez ARiMR kar umownych, Zarząd Comarch S.A. poinformował raportem bieżącym [RB-6-2018](#) o zawarciu w dniu 23 kwietnia 2018 r. umowy pomiędzy Comarch S.A. a ARiMR przed mediatorem sądowym. W ramach tej umowy - czyniąc sobie wzajemne ustępstwa - Strony zgodnie postanowiły, że kary umowne należne ARiMR w związku z nienależytym wykonywaniem przez Comarch S.A. Umowy OFSA, wynoszą 3 478 473,60 PLN i że zostaną one rozliczone z należnym Comarch S.A. od ARiMR odszkodowaniem, którego wysokość w ramach wzajemnych ustępstw ustalono w kwocie 1 478 098,24 PLN - z tytułu utraconych korzyści wynikających z niezawarcia przez ARiMR z konsorcjum Comarch S.A. oraz Comarch Polska S.A. umowy na „Utrzymanie i rozwój Systemu Informatycznego Agencji – SIA (ZSZiK, IACSplus, GIS, SIZ, PZSIPlus, PA)” („dalej Umowa SIA”) - wskutek zawarcia tej umowy z innym wykonawcą. W wyniku umowy łączna wartość kary umownej przypadająca do zapłaty przez Comarch S.A. wyniesie 2 000 375,36 PLN, co mieści się w rezerwie związanej przez Comarch S.A. w 2014 roku w kwocie 2 276 882,40. Jednocześnie w ramach w/w umowy ARiMR zrzekła się dalej idących roszczeń z tytułu kar umownych związanych z wykonywaniem Umowy OFSA, a Comarch S.A. zrzekł się wszelkich dalej idących roszczeń związanych z niezawarciem Umowy SIA. Zarząd Comarch S.A. informuje, iż podjął działania mające na celu zatwierdzenie w/w umowy przez właściwy sąd.

11.2.2. Zawarcie umowy z Tauron Dystrybucja S.A.

W nawiązaniu do raportu bieżącego nr [RB-19-2017](#) z dnia 24 października 2017 roku dotyczącego otrzymania przez Comarch S.A. – jako lidera konsorcjum w składzie: Comarch S.A., Apator Rector sp. z o.o., Tukaj Mapping Central Europe sp. z o.o. oraz Eurosystem S.A. („Konsorcjum”) noty obciążeniowej wystawionej przez Tauron Dystrybucja S.A. (dalej: „Tauron”) wzywającej cPLNonków Konsorcjum do solidarnej zapłaty kwoty 30 246 071,61 PLN, Zarząd Comarch S.A. poinformował raportem bieżącym nr [RB-9-2018](#), że w dniu 5 czerwca 2018 roku na skutek przeprowadzonego pomiędzy Konsorcjum a Tauron postępowania mediacyjnego doszło do zawarcia umowy.

Zgodnie z zawartą umową Tauron zweryfikował żądanie zapłaty kar umownych z tytułu zwłoki w wykonaniu Etapu 2, Etapu 3 i Paszportyzacji do kwoty 11 140 250,00 PLN, zrzekając się dalszego dochodzenia naliczonych kar umownych z ww. tytułu.

Ponadto w wyniku zidentyfikowania przez Tauron potrzeby wykonania dodatkowych prac i usług, Konsorcjum wykona na rzecz Tauron dodatkowe zadania za wynagrodzeniem w kwocie 23 950 250,00 PLN. Zgodnie z postanowieniami zawartej umowy, kary z umowy będą podlegały rozliczeniu poprzez potrącenie umowne z wierzytelnościami Konsorcjum o zapłatę wynagrodzenia za wykonanie dodatkowych prac i usług. Jednocześnie w dniu 5 czerwca 2018 roku Comarch S.A. zawarła z Apator Rector sp. z o.o. porozumienie, w którym Apator Rector sp. z o.o. zobowiązała się zwolnić Comarch S.A. z obowiązku świadczenia na rzecz Tauron kar umownych wynikających z umowy, jak również, zrzekła się wobec Comarch S.A. roszczeń z tytułu wykonania umowy. Apator Rector sp. z o.o. zobowiązała się ponadto w zawartym porozumieniu do wykonania dodatkowych prac i usług wynikających z zawartej z Tauron umowy.

11.2.3. Opinia Rady Nadzorczej w sprawie podziału zysku netto za 2017 rok

Raportem bieżącym nr [RB-7-2018](#), Zarząd Comarch S.A. poinformował, że w dniu 21 maja 2018 roku Rada Nadzorcza Comarch S.A. pozytywnie zaopiniowała wniosek Zarządu Comarch S.A. z dnia 18 maja 2018r., aby wypracowany przez Spółkę, w roku obrotowym od dnia 1 stycznia 2017 roku do dnia 31 grudnia 2017 roku, zysk netto w kwocie 39 338 096,57 PLN został podzielony w ten sposób, że:

- 1) część zysku netto w kwocie 12 200 023,50 PLN zostaje przeznaczona na wypłatę dywidendy. Dywidendę w kwocie 1,50 PLN za jedną akcję otrzymają osoby będące akcjonariuszami Spółki w dniu 10 sierpnia 2018 roku (dzień dywidendy). Liczba akcji objętych dywidendą wynosi 8.133.349 sztuk. Dywidenda zostanie wypłacona w dniu 31 sierpnia 2018 roku;
- 2) pozostała część zysku netto w kwocie 27 138 073,07 PLN zostaje przekazana na kapitał zapasowy.

PO DACIE BILANSU

11.2.4. Oświadczenie ZUS o częściowym zakończeniu stosunku zobowiązaniowego powstałego na gruncie umowy na świadczenie usług utrzymania Kompleksowego Systemu Informatycznego KSI ZUS

W nawiązaniu do raportu bieżącego nr [RB-4-2018](#) z dnia 2 marca 2018 r. o podpisaniu umowy przez konsorcjum firm Comarch Polska S.A. z siedzibą w Krakowie i Comarch S.A. z siedzibą w Krakowie (dalej: „Konsorcjum”) z Zakładem Ubezpieczeń Społecznych z siedzibą w Warszawie (dalej „ZUS”) na usługę wsparcia, eksploatacji i utrzymania Kompleksowego Systemu Informatycznego KSI ZUS (dalej: „Umowa”), Zarząd Comarch S.A. poinformował raportem bieżącym nr [RB-2-2019](#) w dniu 20 lutego 2019 r. o otrzymaniu oświadczenia ZUS informującego o definitywnym częściowym zakończeniu stosunku zobowiązaniowego powstałego na gruncie Umowy w zakresie Metryk Niezaliczonych oraz Metryk Powiązanych i Integratora, ze skutkiem natychmiastowym. W zakresie Metryk Niezaliczonych ZUS złożył oświadczenie o odstąpieniu od Umowy, w zakresie Metryk Powiązanych i Integratora, ZUS złożył oświadczenie o częściowym wypowiedzeniu Umowy.

Według oświadczenia ZUS w zakresie nieobjętym wypowiedzeniem lub odstąpieniem Umowa pozostaje w mocy. Jako powód odstąpienia od Umowy w zakresie Metryk Niezaliczonych oraz częściowego wypowiedzenia umowy ZUS wskazuje niepowodzenie w weryfikacji gotowości Comarch w zakresie 7 Metryk Niezaliczonych, co w opinii ZUS implikuje także konieczność wypowiedzenia Umowy w zakresie 23 Metryk Powiązanych oraz w zakresie pełnienia roli Integratora.

Ryczałtowa wartość wynagrodzenia należnego Konsorcjum z tytułu świadczenia usług objętych oświadczeniem ZUS wynosi 1 908 542 PLN netto miesięcznie.

W związku ze złożonym częściowym wypowiedzeniem Umowy ZUS wezwał Konsorcjum do zapłaty kary umownej w wysokości 10% wartości wynagrodzenia brutto, tj. do zapłaty kwoty 24 203 300,40 PLN w terminie 7 dni od dnia otrzymania oświadczenia ZUS.

W opinii Zarządu Comarch S.A. nie zaistniały przesłanki do odstąpienia od jakiegokolwiek części Umowy lub jej częściowego wypowiedzenia. Ponadto, naliczając karę umowną ZUS powołuje się na postanowienia umowy nie mające zastosowania do częściowego wypowiedzenia/odstąpienia od umowy na podstawach wskazanych w oświadczeniu ZUS. Comarch S.A. informuje również, że Konsorcjum realizuje postanowienia Umowy i potwierdza gotowość do przejęcia 1 marca 2019 r. całości usług utrzymania ZUS KSI zgodnie z harmonogramem. W ramach sprawdzianów kompetencji wykonanych przez ZUS do dnia 30 stycznia 2019 potwierdzone zostało kompletne przygotowanie merytoryczne Konsorcjum w zakresie funkcji Integratora oraz w zakresie 67 metryk z 74 metryk ogółem. Częściowe wypowiedzenie Umowy przez ZUS nastąpiło przed zakończeniem okresu przejściowego, co do zasady pozbawiło Konsorcjum możliwości dowiedzenia swoich kompetencji w okresie przewidzianym Umową. W opinii zarządu Comarch S.A. działania podjęte przez ZUS stanowią istotne naruszenie warunków Umowy i prawa, w związku z tym Konsorcjum wezwie ZUS do respektowania jej zapisów i jest gotowe

do dochodzenia swoich praw, w tym odszkodowania, na drodze sądowej. Zarząd Comarch S.A. stoi na stanowisku, że nie ma podstaw do żądania przez ZUS od Konsorcjum zapłaty kary umownej.

Zarząd Comarch S.A. podkreśla, że w ocenie Zarządu opisana sytuacja nie będzie mieć istotnego negatywnego wpływu na sytuację finansową i gospodarczą Spółki.

11.2.5. Żądanie wypłaty z gwarancji dobrego wykonania dot. kontraktu ZUS KSI

W dniu 11 kwietnia 2019 roku Zarząd Comarch S.A. poinformował raportem bieżącym nr [RB-5-2019](#), że otrzymał od banku CaixaBank S.A. oddział w Polsce informację o złożeniu przez Zakład Ubezpieczeń Społecznych (ZUS) żądania wypłaty gwarancji bankowej należytego wykonania Umowy na usługę wsparcia eksploatacji i utrzymania Kompleksowego Systemu Informatycznego KSI ZUS (Umowa KSI ZUS) w wysokości 24.203.300,40 PLN. Gwarancja bankowa została udzielona ZUS na zlecenie konsorcjum firm Comarch S.A. i Comarch Polska SA zgodnie z postanowieniami Umowy KSI ZUS, o zawarciu której Spółka informowała w raporcie bieżącym [RB-4-2018](#) z dnia 2 marca 2018 roku. Termin wypłaty z gwarancji wynosił 14 dni od dnia otrzymania przez bank żądania wypłaty. W związku z wpłynięciem do banku żądania wypłaty z gwarancji bankowej Comarch S.A. utworzył rezerwę w wysokości 14,1 PLN, która została uwzględniona w sprawozdaniu finansowym Comarch S.A. za rok 2018, co spowodowało odpowiednie zmniejszenie wyniku operacyjnego i wyniku netto Comarch Comarch S.A. za rok 2018. Ewentualna wypłata gwarancji nie będzie miała istotnego wpływu na sytuację finansową Comarch S.A. oraz pozostaje bez wpływu na działalność operacyjną Spółki. W opinii Zarządu Comarch S.A. złożenie przez ZUS żądania wypłaty z gwarancji jest bezzasadne. Jeżeli gwarancja zostanie wypłacona, Zarząd Comarch S.A. podejmie kroki prawne zmierzające do jej zwrotu przez ZUS.

W nawiązaniu do raportu bieżącego nr [RB-5-2019](#) z dnia 11 kwietnia 2019 r. o otrzymaniu od banku CaixaBank S.A., oddział w Polsce informacji o wpłynięciu żądania Zakładu Ubezpieczeń Społecznych („ZUS”) dotyczącego wypłaty kwoty 24.203.300,40 PLN z wystawionej na zlecenie konsorcjum firm Comarch S.A. i Comarch Polska S.A. gwarancji bankowej należytego wykonania Umowy na usługę wsparcia eksploatacji i utrzymania Kompleksowego Systemu Informatycznego KSI ZUS, Zarząd Comarch S.A. poinformował w dniu 23 kwietnia 2019 roku raportem bieżącym nr [RB-6-2019](#) o otrzymaniu od banku CaixaBank S.A., oddział w Polsce, informacji o wpłynięciu oświadczenia od ZUS o odroczeniu wykonania powyższego żądania do 31 maja 2019 roku, na czas prowadzenia rozmów ugodowych. Pierwotny termin wypłaty z gwarancji wynosił 14 dni od dnia otrzymania przez bank żądania wypłaty, tj. upływał 25 kwietnia 2019 r.

12. Główne inwestycje krajowe i zagraniczne (papiery wartościowe, instrumenty finansowe, wartości niematerialne i prawne oraz nieruchomości), w tym inwestycje kapitałowe dokonane poza grupą jednostek powiązanych oraz opis metod ich finansowania a także ocena możliwości realizacji zamierzeń inwestycyjnych, w tym inwestycji kapitałowych, w porównaniu do wielkości posiadanych środków

Comarch S.A. nie ogranicza obszaru swojego działania jedynie do terytorium Polski. Dysponując produktami konkurencyjnymi międzynarodowo, Grupa konsekwentnie zwiększa wartość sprzedaży zagranicznej koncentrując się szczególnie na rynku Europy Zachodniej. Sprzedaż jest realizowana zarówno bezpośrednio przez Comarch S.A. do klienta końcowego, bądź pośrednio przez inne spółki Grupy Comarch lub przez firmy partnerskie.

W najbliższych latach Spółka będzie kontynuować projekty inwestycyjne, które pozwolą na dalszą ekspansję firmy w nowych obszarach działalności i na nowych rynkach. Będą one finansowane m.in. ze środków pieniężnych posiadanych przez Comarch S.A. bądź spółki zależne, jak również z wykorzystaniem kredytów bankowych.

12.1. Inwestycje kapitałowe

Wszystkie inwestycje kapitałowe zostały opisane w punkcie [17.2.](#)

12.2. Nieruchomości

Spółka na podstawie umowy zawartej w dniu 18 marca 2016 roku pomiędzy Comarch S.A., a firmą Budimex S.A. zrealizowała VI etap inwestycji w Specjalnej Strefie Ekonomicznej w Krakowie (budynek SSE7). Przedmiotem umowy było wybudowanie budynku biurowego wraz z infrastrukturą drogową i techniczną oraz dostawą niezbędnych materiałów i urządzeń. Powierzchnia całkowita budynku wynosi 27 736 m². Wartość umowy wynosiła 69 643 tys. PLN. Budynek został oddany do użytkowania w I kwartale 2018 r.

W 2018 r. nie dokonywano zakupów nieruchomości gruntowych.

13. Uchwały Walnego Zgromadzenia Akcjonariuszy i Rady Nadzorczej

13.1. Dobre Praktyki Spółek Notowanych na GPW w Warszawie

Zgodnie z zasadą szczegółową nr II.Z.10. zawartą w części II "Dobrych Praktyk Spółek Notowanych na GPW 2016" Zarząd Comarch S.A. zaprezentował w raporcie bieżącym nr [EBI 1/2018](#) sprawozdanie z działalności Rady Nadzorczej Comarch S.A. za okres od 1 stycznia 2017 r. do 31 grudnia 2017 r., ocenę sytuacji Spółki z uwzględnieniem oceny systemu kontroli wewnętrznej i systemu zarządzania ryzykiem istotnym dla Spółki, ocenę sposobu wypełniania obowiązków informacyjnych dotyczących stosowania ładu korporacyjnego oraz ocenę racjonalności prowadzonej przez Spółkę polityki w zakresie działalności sponsoringowej i charytatywnej.

Zgodnie z zasadą szczegółową nr II.Z.11 zawartą w części II "Dobrych Praktyk Spółek Notowanych na GPW 2016" Zarząd Comarch S.A. poinformował w raporcie bieżącym nr [EBI 2/2018](#), że uchwałą nr 10/05/2018 z dnia 21 maja 2018 r. Rada Nadzorcza Comarch S.A. pozytywnie zaopiniowała projekty uchwał Zwyczajnego Walnego Zgromadzenia Akcjonariuszy Spółki z dnia 27 czerwca 2018 r.

13.2. Walne Zgromadzenie Akcjonariuszy z dnia 27 czerwca 2018 roku

a) Zwołanie WZA, porządek obrad i informacje dotyczące udziału w WZA emitenta

Dnia 21 maja 2018 r. Zarząd Comarch Spółka Akcyjna z siedzibą w Krakowie, działając na podstawie przepisów art. 395, art. 399 § 1, art. 402 z indeksem 1 oraz art. 402 z indeksem 2 Kodeksu Spółek Handlowych (dalej „KSH”) oraz art. 14 Statutu Spółki, zwołał Zwyczajne Walne Zgromadzenie na dzień 27 czerwca 2018 r., na godzinę 10.00 w Krakowie przy ul. Prof. Michała Życzkowskiego 23. Zarząd Spółki przedstawił w tym dniu również porządek obrad oraz projekty uchwał na niniejsze Walne Zgromadzenie Akcjonariuszy wraz z uzasadnieniami. Zgodnie z art. 402 z indeksem 2 KSH Zarząd Spółki przekazał także informacje dotyczące udziału w Walnym Zgromadzeniu Spółki, w szczególności:

- prawo akcjonariusza do żądania umieszczenia poszczególnych spraw w porządku obrad Walnego Zgromadzenia,
- prawo akcjonariusza do zgłaszania projektów uchwał,
- sposób wykonywania prawa głosu przez pełnomocnika,
- możliwość i sposób uczestniczenia w Walnym Zgromadzeniu przy wykorzystaniu środków komunikacji elektronicznej,
- sposób wypowiedzania się w trakcie Walnego Zgromadzenia przy wykorzystaniu środków komunikacji elektronicznej,
- sposób wykonywania prawa głosu drogą korespondencyjną lub przy wykorzystaniu środków komunikacji elektronicznej,
- dzień rejestracji uczestnictwa w Walnym Zgromadzeniu wyznaczono na 12 czerwca 2018 r.,

- informacja o prawie uczestniczenia w Walnym Zgromadzeniu,
- lista akcjonariuszy,
- dostęp do dokumentacji,
- adresy strony internetowej oraz adres poczty elektronicznej.

O szczegółach Spółka informowała raportem bieżącym nr [RB-8-2018](#) z dnia 21 maja 2018 r.

b) Uchwały podjęte na WZA emitenta

Walne Zgromadzenie Akcjonariuszy podjęło uchwały między innymi w następujących sprawach:

- wyboru Przewodniczącego Walnego Zgromadzenia;
- wykreślenia z porządku obrad punktu dotyczącego wyboru Komisji Skrutacyjnej;
- uchwalenia porządku obrad;
- zatwierdzenia sprawozdania finansowego Comarch S.A. za rok obrotowy 1.01.2017 - 31.12.2017;
- zatwierdzenia sprawozdania Zarządu z działalności Spółki za rok obrotowy 1.01.2017 - 31.12.2017;
- zatwierdzenia skonsolidowanego sprawozdania finansowego Comarch S.A. za rok obrotowy 1.01.2017 - 31.12.2017;
- zatwierdzenia sprawozdania Zarządu z działalności Grupy Kapitałowej Comarch za rok obrotowy 1.01.2017 - 31.12.2017;
- zatwierdzenia sprawozdań Rady Nadzorczej Spółki z działalności Rady Nadzorczej w 2017 roku oraz z oceny sytuacji Spółki i Grupy Kapitałowej Comarch, z badania sprawozdania finansowego Spółki i sprawozdania Zarządu z działalności Spółki za rok obrotowy 01.01.2017 – 31.12.2017 oraz z badania skonsolidowanego sprawozdania finansowego Grupy Kapitałowej Comarch i sprawozdania Zarządu z działalności Grupy Kapitałowej Comarch za rok obrotowy 01.01.2017 – 31.12.2017;
- podziału zysku netto za rok obrotowy 1.01.2017 - 31.12.2017;
- udzielenia członkom Zarządu i Rady Nadzorczej Spółki absolutorium z wykonywania przez nich obowiązków w roku obrotowym 1.01.2017 - 31.12.2017;

Pełna treść uchwał została przekazana do publicznej wiadomości raportem bieżącym nr [RB-10-2018](#) z dnia 27 czerwca 2018 r.

c) Uchwała WZA w sprawie podziału zysku za 2017 rok

Zwyczajne Walne Zgromadzenie Spółki podjęło Uchwałę nr 9 w sprawie podziału zysku netto za rok obrotowy 1.01.2017 - 31.12.2017. Walne Zgromadzenie postanowiło, że wypracowany w roku obrotowym od 1 stycznia 2017 – 31 grudnia 2017 zysk netto w kwocie 39 338 096,57 PLN zostanie podzielony w ten sposób, że:

1. część zysku netto w kwocie 12 200 023,50 PLN zostaje przeznaczona na wypłatę dywidendy. Dywidendę w kwocie 1,50 PLN za jedną akcję otrzymają osoby będące akcjonariuszami Spółki w dniu 10 sierpnia 2018 roku (dzień dywidendy). Liczba akcji objętych dywidendą wynosi 8.133.349 sztuk. Dywidenda zostanie wypłacona w dniu 31 sierpnia 2018 roku;
2. pozostała część zysku netto w kwocie 27 138 073,07 PLN zostaje przekazana na kapitał zapasowy.

Dywidenda została wypłacona w dniu 31 sierpnia 2018 roku.

O szczegółach spółka informowała raportem bieżącym nr [RB-11-2018](#) z dnia 27 czerwca 2018 r.

d) Lista akcjonariuszy uczestniczących w WZA emitenta

Zgodnie z listą akcjonariuszy uczestniczących w Zwyczajnym Walnym Zgromadzeniu Akcjonariuszy Comarch S.A. w dniu 27 czerwca 2018 r., Elżbieta Filipiak oraz Janusz Filipiak posiadali co najmniej 5% ogólnej liczby głosów na tym Zgromadzeniu, według szczegółów poniżej:

- Janusz Filipiak – 893 000 sztuk akcji, z których przysługiwało 4 465 000 głosów na WZA i które stanowiły 50,60% głosów na WZA; udział w ogólnej liczbie głosów Spółki: 29,52%;

- Elżbieta Filipiak – 846 000 sztuk akcji, z których przysługiwało 4 230 000 głosów na WZA i które stanowiły 47,93% głosów na WZA; udział w ogólnej liczbie głosów Spółki: 27,96%.

Całkowita liczba głosów wynikająca z wszystkich wyemitowanych akcji Comarch S.A. wynosi 15 126 949 głosów. Na WZA w dniu 27 czerwca 2018 roku brali udział akcjonariusze reprezentujący 8 824 644 głosów, co stanowi 58,34% w ogólnej liczbie głosów Spółki. O szczegółach Spółka informowała raportem bieżącym nr [RB-12-2018](#) z dnia 27 czerwca 2018 r.

14. Operacje na akcjach Comarch S.A.

14.1. Transakcje zbycia/nabycia akcji Spółki

W dniu 12 marca 2018 roku Zarząd Comarch S.A. otrzymał od Pawła Prokopa, Wiceprezesa Zarządu Comarch S.A. powiadomienie o transakcji, o której mowa w art. 19 ust. 1 Rozporządzenia Parlamentu Europejskiego i Rady UE nr 596/2014 z dnia 16 kwietnia 2014 r. w sprawie nadużyć na rynku. Przedmiotowa transakcja dotyczyła zbycia w dniu 8 marca 2018 r. 7 539 sztuk akcji zwykłych na okaziciela na rynku regulowanym po średnioważonej cenie 145,50 PLN za 1 akcję. Wartość transakcji wyniosła 1 096 924,50 PLN. O szczegółach Spółka informowała raportem bieżącym nr [RB-5-2018](#) i [RB-5-2018/K](#) z dnia 12 marca 2018 r.

W dniu 27 czerwca 2018 roku Zarząd Comarch S.A. otrzymał od osoby pełniącej obowiązki zarządcze powiadomienie o transakcjach, o których mowa w art. 19 ust. 1 Rozporządzenia Parlamentu Europejskiego i Rady UE nr 596/2014 z dnia 16 kwietnia 2014 r. w sprawie nadużyć na rynku. Przedmiotowe transakcje dotyczyły zakupu w dniu 2 marca 2018 r. 63 sztuk akcji zwykłych na okaziciela na rynku regulowanym po średnioważonej cenie 155,00 PLN za 1 akcję oraz zakupu w dniu 27 czerwca 2018 r. 300 sztuk akcji zwykłych na okaziciela na rynku regulowanym po średnioważonej cenie 144,00 PLN za 1 akcję. Łączna wartość obu transakcji wyniosła 52 965,00 PLN. O szczegółach Spółka informowała raportem bieżącym nr [RB-13-2018](#) z dnia 27 czerwca 2018 r.

W dniu 7 września 2018 roku Zarząd Comarch S.A. otrzymał od osoby pełniącej obowiązki zarządcze powiadomienie o transakcjach, o których mowa w art. 19 ust. 1 Rozporządzenia Parlamentu Europejskiego i Rady UE nr 596/2014 z dnia 16 kwietnia 2014 r. w sprawie nadużyć na rynku. Przedmiotowe transakcje dotyczyły zakupu w dniu 6 września 2018 r. 80 sztuk akcji zwykłych na okaziciela na rynku regulowanym po średnioważonej cenie 150,8125 PLN za 1 akcję. Łączna wartość transakcji wyniosła 12 065,00 PLN. O szczegółach Spółka informowała raportem bieżącym nr [RB-15-2018](#) z dnia 7 września 2018 r.

PO DACIE BILANSU

W dniu 4 marca 2019 roku Zarząd Comarch S.A. otrzymał od osoby pełniącej obowiązki zarządcze powiadomienie o transakcji, o której mowa w art. 19 ust. 1 Rozporządzenia Parlamentu Europejskiego i Rady UE nr 596/2014 z dnia 16 kwietnia 2014 r. w sprawie nadużyć na rynku. Powiadomienie dotyczyło transakcji nabycia w dniu 4 marca 2019 r. 308 sztuk akcji zwykłych na okaziciela na rynku regulowanym po średnioważonej cenie 156,00 PLN za 1 akcję, której wartość wyniosła 48 048 PLN. O szczegółach Spółka informowała raportami bieżącymi nr [RB-3-2019](#) z dnia 4 marca 2019 r.

W dniu 4 marca 2019 roku Zarząd Comarch S.A. otrzymał od osoby pełniącej obowiązki zarządcze powiadomienie o transakcji, o której mowa w art. 19 ust. 1 Rozporządzenia Parlamentu Europejskiego i Rady UE nr 596/2014 z dnia 16 kwietnia 2014 r. w sprawie nadużyć na rynku. Powiadomienie dotyczyło transakcji nabycia w dniu 4 marca 2019 r. 70 sztuk akcji zwykłych na okaziciela na rynku regulowanym po średnioważonej cenie 157,00 PLN za 1 akcję, której wartość wyniosła 10 990 PLN. O szczegółach Spółka informowała raportami bieżącymi nr [RB-4-2019](#) z dnia 4 marca 2019 r.

14.2. Program opcji menadżerskich dla Członków Zarządu

Nie dotyczy.

15. Pozostałe wydarzenia 2018 roku i po dacie bilansu

15.1. Terminy przekazywania raportów okresowych w 2018 roku

Zgodnie z § 103 ust. 1 Rozporządzenia Ministra Finansów z dnia 19 lutego 2009 r. w sprawie informacji bieżących i okresowych przekazywanych przez emitentów papierów wartościowych oraz warunków uznawania za równoważne informacji wymaganych przepisami prawa państwa nie będącego państwem członkowskim, Zarząd Comarch S.A. określił stałe daty przekazywania raportów okresowych w 2018 roku raportem bieżącym nr [RB-1-2018](#) z dnia 2 stycznia 2018 r.

15.2. Oświadczenie Zarządu w sprawie przestrzegania zasad ładu korporacyjnego

W załączeniu do raportu rocznego przekazanego do publicznej wiadomości w dniu 27 kwietnia 2018 roku, Zarząd Comarch S.A. przekazał, zgodnie z treścią §29 ust. 5 regulaminu giełdy, raport dotyczący stosowania zasad ładu korporacyjnego przez Comarch S.A. w 2017 roku.

15.3. Aneks do umowy z Bankiem Pekao S.A. na świadczenie Kompleksowej Obsługi Eksploatacyjnej Systemu Comarch Internet Banking

W nawiązaniu do raportu bieżącego nr [RB-3-2017](#) z dnia 24 marca 2017 r., Zarząd Comarch S.A. poinformował raportem bieżącym nr [RB-2-2018](#) w dniu 5 stycznia 2018 roku o otrzymaniu podpisanego aneksu do umowy Kompleksowej Obsługi Eksploatacyjnej Systemu CIB Comarch Internet Banking (bankowość korporacyjna) zawartej z Bankiem Pekao S.A. a CA Consulting S.A., spółkę zależną Comarch S.A., w dniu 23 grudnia 2005 r. (dalej: „Umowa”). W ramach aneksu ustalony został nowy zakres i termin realizacji usługi. Strony oświadczyły również, że nie mają wobec siebie żadnych roszczeń wynikających z niewykonywania lub nienależytego wykonywania ww. Umowy, co oznacza brak roszczenia Banku Pekao S.A. wobec CA Consulting S.A., o którym Zarząd Comarch S.A. informował w raporcie bieżącym nr [RB-3-2017](#).

15.4. Aneks do umowy z firmą Budimex S.A. na realizację VI etapu inwestycji w Specjalnej Strefie Ekonomicznej w Krakowie (SSE7)

W nawiązaniu do raportu bieżącego nr [RB-3-2016](#) z dnia 18 marca 2016 roku dotyczącego zawarcia umowy z firmą Budimex S.A. na realizację VI etapu inwestycji w Specjalnej Strefie Ekonomicznej w Krakowie (SSE7) oraz raportu bieżącego [RB-20-2017](#) z dnia 30 października 2017 roku dotyczącego podpisania aneksu do ww. umowy, Zarząd Comarch S.A. poinformował raportem bieżącym nr [RB-3-2018](#) w dniu 25 stycznia 2018 roku, że prace objęte pierwotnym zakresem umowy zostały wykonane do dnia 31 grudnia 2017 r., natomiast w dniu 25 stycznia 2018 roku został podpisany aneks do ww. umowy, zlecający Wykonawcy prace dodatkowe związane z budynkiem SSE7. W rezultacie, kwota kontraktu uległa zwiększeniu o 2 721 000 PLN, a planowany termin zakończenia prac objętych aneksem został ustalony na 30 czerwca 2018 roku.

PO DACIE BILANSU

15.5. Daty przekazywania raportów okresowych w 2019 roku

W dniu 4 stycznia 2018 r. raportem bieżącym nr [RB-1-2019](#) Zarząd Comarch S.A. określił następujące stałe daty przekazywania raportów okresowych w 2019 roku:

- IV kwartał 2018 w dniu 01.03.2019 r.
- I kwartał 2019 w dniu 17.05.2019 r.
- III kwartał 2019 w dniu 15.11.2019 r.

- Skonsolidowany raport półroczny zawierający skrócone skonsolidowane sprawozdanie finansowe oraz skrócone jednostkowe sprawozdanie finansowe za I półrocze 2019 roku w dniu 30.08.2019 r.
- Raport roczny za 2018 rok w dniu 29.04.2019 r.
- Skonsolidowany raport roczny za 2018 rok w dniu 29.04.2019 r.

15.6. Zawarte po dacie bilansu kontrakty forward

Comarch S.A. w okresie od 1 stycznia 2019 roku do dnia 29 kwietnia 2019 r. zawarła nowe kontrakty terminowe na wartość 2 500 tys. EUR. Wartość netto kontraktów forward nierozliczonych na dzień 29 kwietnia 2019 r. wynosiła 29 200 tys. EUR, oraz 3 300 tys. USD. Kontrakty forward zapadają w terminie do 24 miesięcy od dnia bilansowego. Wszystkie kontrakty terminowe typu forward zostały zawarte w celu ograniczenia wpływu zmian kursów walut na wynik finansowy związany z realizowanymi przez spółki Grupy Comarch kontraktami handlowymi, w których wynagrodzenie lub koszty ustalone są w walutach obcych.

16. Osiągnięcia w zakresie badań i rozwoju

Globalizacja gospodarki światowej i liberalizacja handlu powodują zanikanie barier dla firm i ich produktów. Rynek IT staje się rynkiem otwartym i globalnym, na którym następuje ciągłe porównywanie cen i jakości dostępnych produktów. Wraz ze wzrostem obecności kapitału zagranicznego w Polsce, nawet firmy IT działające wyłącznie na polskim rynku muszą oferować produkty konkurencyjne z punktu widzenia rynku globalnego. Comarch od samego początku działania wypracował reputację firmy technologicznej wytwarzającej nowoczesne produkty i z sukcesem je sprzedającej na rynku krajowym i zagranicznym. Dlatego nadal głównym celem strategicznym Comarch jest opracowywanie nowych, konkurencyjnych produktów, co pozwoli na zapewnienie dalszego rozwoju Comarch, a co za tym idzie zwiększenie jej wartości. Utrzymanie dynamiki sprzedaży wymaga nakładów na rozwój produktów oraz właściwą ich promocję i marketing. Dotyczy to zarówno modyfikacji już istniejących produktów i technologii jak również opracowywania nowych produktów.

Polityka Comarch zakłada prowadzenie prac badawczo-rozwojowych związanych z wdrożeniem nowych produktów oraz standaryzację produktów od samego początku ich przygotowania dla klienta. Dzięki temu, o ile nawet produkt został przygotowany na potrzeby konkretnego klienta, to część lub całość oprogramowania/kodu może być następnie wykorzystana do przygotowania standardowego produktu. W rezultacie owocuje to wyższą rentownością poszczególnych kontraktów oraz rozszerzeniem bazy klientów. Nakłady na prace badawczo-rozwojowe w 2018 roku osiągnęły wartość 145,5 mln PLN i tym samym osiągnęły 15,1% przychodów ze sprzedaży Spółki. Comarch przeznaczył na nie zarówno środki własne, jak i aktywnie pozyskiwał fundusze europejskie.

Comarch S.A.

W 2018 roku w ramach **Programu Operacyjnego Inteligentny Rozwój 2014-2020** współfinansowanego ze środków Europejskiego Funduszu Rozwoju Regionalnego, Działanie 1.1 kontynuowana była realizacja projektu „Wytworzenie technologii „IoT Mesh” i narzędzi wspierających”.

W ramach Działania 1.1 „Projekty B+R przedsiębiorstw”, Poddziałania 1.1.2 „Prace B+R związane z wytworzeniem instalacji pilotażowej/demonstracyjnej”, realizowany był również projekt „Miasto zdrowia”.



Fundusze Europejskie
Inteligentny Rozwój

Unia Europejska
Europejski Fundusz
Rozwoju Regionalnego



Natomiast w ramach Programu **Horizon 2020** podpisana została umowa o finansowanie projektu „LIVING INNOVATION - Implementing RRI through co-creation of smart futures with industry and citizens” - LIV.IN.



17. Powiązania kapitałowe emitenta

17.1. Struktura kapitałowa Grupy Comarch

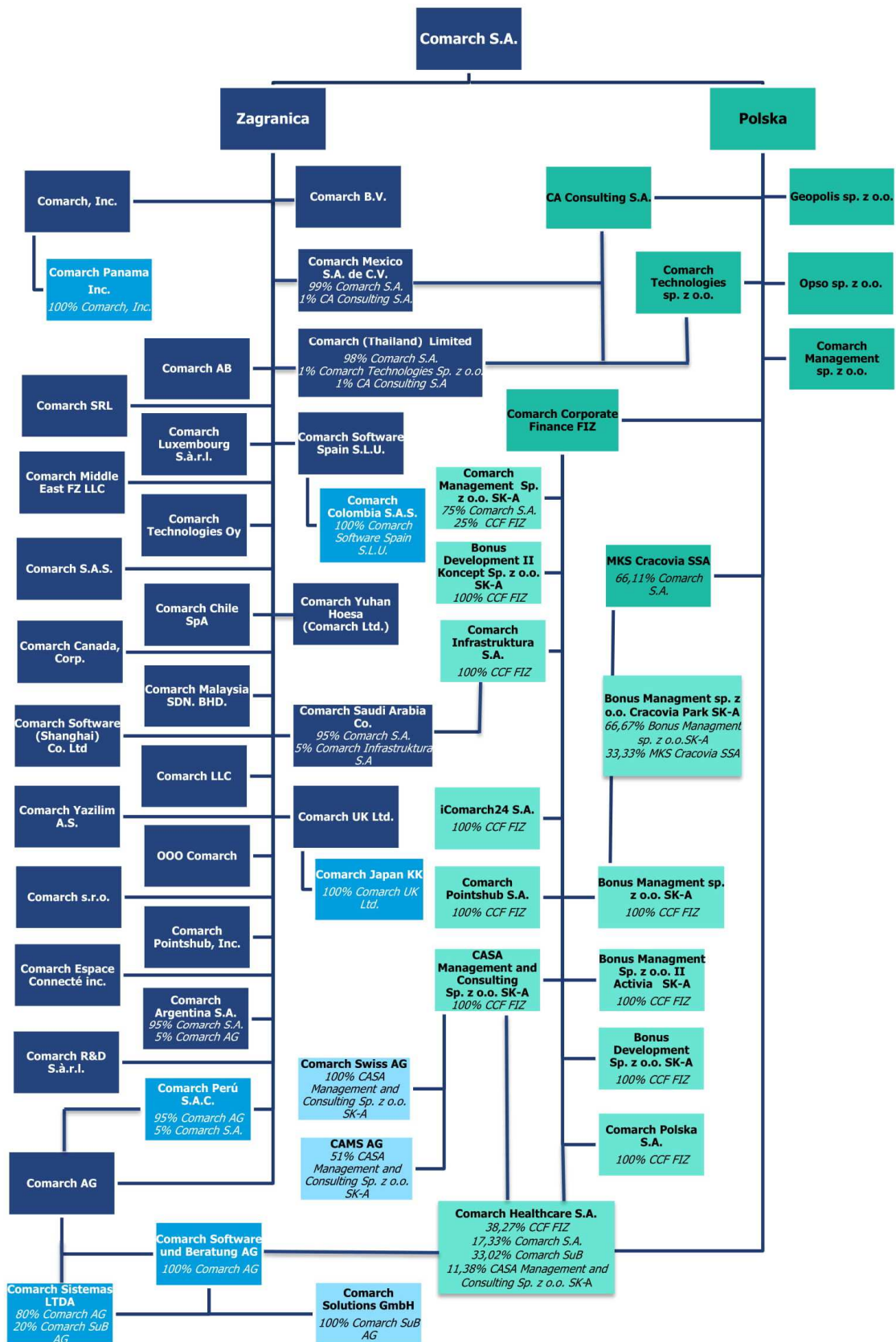

■ 100% Comarch S.A., chyba że wskazano inaczej.

17.2. Zmiany właścicielskie, zmiany kapitałowe oraz zmiany w strukturze organizacyjnej Grupy Comarch w 2018 roku

W dniu 22 marca 2018 r. Nadzwyczajne Walne Zgromadzenie spółki Comarch Healthcare S.A. podjęło uchwałę o podwyższeniu kapitału zakładowego o 2 000 000 PLN, tj. z 10 114 806,00 PLN do 12 114 806,00 PLN w drodze emisji 2 000 000 akcji serii P o wartości nominalnej 1 PLN. Akcje serii P zostały objęte i opłacone w całości przez Comarch Software und Beratung AG po cenie emisyjnej 10,00 PLN za jedną akcję, tj. łącznej cenie emisyjnej w wysokości 20 000 000 PLN. Nadwyżka ceny emisyjnej nad ceną nominalną (agio) w wysokości 18 000 000 PLN została przekazana do kapitału zakładowego Spółki. W dniu 6 lipca 2018 r. zostało zarejestrowane rzeczowe podwyższenie kapitału.

W dniu 11 maja 2018 r. zostało zarejestrowane podwyższenie kapitału w spółce Comarch Management Sp. z o.o. o kwotę 100 000 PLN, tj. z kwoty 300 000 PLN do kwoty 400 000 PLN.

W dniu 13 kwietnia 2018 r. została zarejestrowana spółka zależna Comarch Mexico S.A. de C.V. z siedzibą w Mexico City w Meksyku o kapitale zakładowym 500 000 MXN składającym się z 500 akcji o wartości 1 000 MXN każda. Spółka Comarch S.A. posiada 495 akcji, czyli 99% udziałów i głosów w spółce Comarch Mexico S.A. de S.V. a CA Consulting S.A. posiada 5 akcji, czyli 1% udziałów i głosów w spółce.

W dniu 2 lipca 2018 r. Nadzwyczajne Walne Zgromadzenie spółki Comarch Japan KK podjęło uchwałę o podwyższeniu kapitału zakładowego o 10 mln JPY, tj. z 5 mln JPY do 15 mln JPY. Comarch UK objęła w całości i opłaciła nową emisję akcji, tj. 200 akcji o wartości nominalnej 50 000 JPY. Do dnia publikacji niniejszego raportu powyższe podwyższenie kapitału nie zostało zarejestrowane.

W dniu 23 sierpnia 2018 r. zostało zarejestrowane podwyższenie kapitału w spółce Comarch Colombia S.A.S. o kwotę 3 010 063 000 COP, tj. z kwoty 182 000 000 COP do kwoty 3 192 063 000 COP. Podwyższenie miało miejsce za sprawą konwersji zobowiązań od Comarch Software Spain S.L.U., który posiada 100% udziałów. Wysokość kapitału docelowego spółki wynosi 3 600 000 000,00 COP i składa się z 3 600 000 akcji o wartości nominalnej 1 000 COP każda.

W dniu 11 września 2018 r. dokonano rejestracji spółki Comarch Yuhan Hoesa (Comarch Ltd.) z siedzibą w Seulu w Korei Południowej. Kapitał zakładowy spółki wynosi 100 mln KRW i składa się z 10 000 akcji o wartości 10 000 KRW każda. Spółka Comarch S.A. posiada 10 000 akcji, czyli 100% udziałów i głosów w spółce Comarch Yuhan Hoesa (Comarch Ltd.).

W październiku 2018 rozpoczęła działalność operacyjną spółka Comarch (Thailand) Limited. Właścicielami 100% udziałów w spółce były pierwotnie 3 osoby fizyczne, będące członkami zarządu Comarch S.A. W dniu 14 grudnia 2018 została podpisana umowa odkupienia udziałów spółki Comarch (Thailand) Limited przez spółki: Comarch SA, CA Consulting SA, Comarch Technologies Sp. z o.o. Udziały zostały opłacone a zmiana ta została prawnie zarejestrowane w Tajlandii w dniu 24 grudnia 2018 r. Wysokość kapitału zakładowego spółki wynosi 8,000,000 THB o wartości 100 THB za 1 udział.

W dniu 23 listopada 2018 r. została zarejestrowana w Rotterdamie spółka zależna Comarch BV o kapitale zakładowym 100 000 EUR składającym się z 100 000 akcji o wartości 1 EUR każda. Spółka Comarch S.A. posiada 100% udziałów i głosów w spółce Comarch BV.

17.3. Zmiany właścicielskie, zmiany kapitałowe oraz zmiany w strukturze organizacyjnej Grupy Comarch po dacie bilansu

Nie wystąpiły.

18. Oddziały Comarch S.A.

W dniu 31 grudnia 2018 r. Comarch S.A. posiadała oddziały w następujących miejscowościach: Tirana (oddział w Albanii), Białystok, Bielsko-Biała, Częstochowa, Gdańsk, Gliwice, Katowice, Kielce, Kraków, Lublin, Łódź, Poznań, Rzeszów, Tarnów, Toruń, Warszawa, Włocławek i Wrocław.

Działalność prowadzona w oddziałach nie odbiega charakterem od podstawowej działalności Spółki.

19. Raport danych niefinansowych

W dniu 29 kwietnia 2019 r. Spółka opublikowała na stronie <https://www.comarch.pl/relacje-inwestorskie/raporty-okresowe/2018/> raport danych niefinansowych za 2018 rok.

20. Transakcje zawarte przez emitenta lub jednostkę od niego zależną z podmiotami powiązаныmi na innych warunkach niż rynkowe

Nie wystąpiły.

21. Objaśnienie różnic pomiędzy wynikami finansowymi wykazanymi w raporcie rocznym a wcześniej publikowanymi prognozami wyników na dany rok

Spółka nie publikowała prognozy wyników na 2018 rok.

22. Opis czynników i zdarzeń o nietypowym charakterze mających znaczący wpływ na działalność emitenta i osiągnięte zyski oraz ich ocena

22.1. Aktywo i rezerwa z tytułu odroczonego podatku dochodowego

W 2018 roku utworzono aktywo z tytułu różnic przejściowych w podatku dochodowym w kwocie 389 tys. PLN, utworzono rezerwę na podatek odroczony z tytułu różnic przejściowych w wys. 14 tys. PLN oraz dokonano rozwiązania rezerwy na podatek odroczony z tytułu różnic przejściowych w kwocie 1 478 tys. PLN. Łączny wpływ powyższych operacji na wynik 2018 roku wyniósł plus 1 854 tys. PLN.

Dokonano też zmniejszenia rezerwy z tytułu podatku odroczonego związanego z wyceną posiadanych certyfikatów inwestycyjnych w CCF FIZ w kwocie 58 tys. PLN. Rezerwa ta, tak jak i wycena certyfikatów, rozliczana jest z kapitałem z aktualizacji wyceny.

22.2. Wycena różnic kursowych i instrumentów finansowych opartych na kursach walut

Różnice kursowe zrealizowane oraz wycena bilansowa różnic kursowych od należności i zobowiązań na dzień 31 grudnia 2018 roku zwiększyły przychody i wynik Comarch S.A. o 6 044 tys. PLN (podczas gdy w analogicznym okresie 2017 roku zmniejszyły o 16 406 tys. PLN), natomiast różnice kursowe z pozostałych tytułów zmniejszyły wynik Comarch S.A. o 5 245 tys. PLN (podczas gdy w analogicznym okresie 2017 roku zwiększyły o 3 879 tys. PLN). Wycena instrumentów finansowych oraz transakcje zrealizowane (głównie kontrakty typu forward) wraz z rezerwą i aktywem na podatek odroczony od ich wyceny, zmniejszyły wynik netto Comarch S.A. o 1 067 tys. PLN (podczas gdy w analogicznym okresie roku 2017 roku zwiększyły o 24 457 tys. PLN). Łączny wpływ różnic kursowych oraz wyceny i realizacji instrumentów pochodnych na wynik netto Comarch S.A. za rok 2018 roku wyniósł - 268 tys. PLN (+11 930 tys. PLN w okresie roku 2017).

22.3. Utworzenie rezerwy na wypłatę gwarancji dobrego wykonania dotyczącej projektu ZUS KSI

W związku ze złożeniem przez Zakład Ubezpieczeń Społecznych (ZUS) żądania wypłaty z gwarancji bankowej należytego wykonania Umowy na usługę wsparcia eksploatacji i utrzymania Kompleksowego Systemu Informatycznego KSI ZUS (Umowa KSI ZUS), Comarch S.A. utworzył rezerwę w wysokości 14,1 mln PLN, która została uwzględniona w sprawozdaniu finansowym Comarch S.A. za rok 2018, co

spowodowało odpowiednie zmniejszenie wyniku operacyjnego i wyniku netto Comarch Comarch S.A. za rok 2018.

22.4. Odpisy z tytułu utraty wartości w spółkach zależnych

Na dzień 31 grudnia 2018 roku spółka Comarch S.A. dokonała odpisów z tytułu utraty wartości udziałów w spółkach zależnych w łącznej kwocie 30 826 tys. PLN, z czego kwota 27 341 tys. PLN dotyczy udziałów w spółce Comarch Pointshub, Inc. (w związku z aktualizacją wartości posiadanych przez Comarch Pointshub, Inc. udziałów w spółce Thanks Again LLC), a kwota 2 294 tys. PLN udziałów w spółce Comarch Software Spain SLU.

23. Zmiany w podstawowych zasadach zarządzania przedsiębiorstwem emitenta i jego grupą kapitałową

Nie wystąpiły.

24. Dane dotyczące umowy z podmiotem uprawnionym do badania sprawozdań finansowych

W dniu 29 maja 2017 r. Zarząd Comarch S.A. poinformował, że Rada Nadzorcza, działając na podstawie Art. 19 ust. 2 pkt 5) Statutu Spółki wybrała – jako podmiot uprawniony do badania sprawozdania finansowego - BDO Sp. z o.o., ul. Postępu 12, 02-676 Warszawa (KRS 0000293339), oraz wyraziła zgodę na zawarcie z tym podmiotem przez Comarch S.A. umowy w zakresie:

- a) przeglądu jednostkowego sprawozdania finansowego Comarch S.A. oraz skonsolidowanego sprawozdania finansowego Grupy Kapitałowej Comarch na dzień 30 czerwca 2017 roku;
- b) badania rocznego jednostkowego sprawozdania finansowego Comarch S.A. oraz rocznego skonsolidowanego sprawozdania finansowego Grupy Kapitałowej Comarch na dzień 31 grudnia 2017 roku;
- c) przeglądu jednostkowego sprawozdania finansowego Comarch S.A. oraz skonsolidowanego sprawozdania finansowego Grupy Kapitałowej Comarch na dzień 30 czerwca 2018 roku;
- d) badania rocznego jednostkowego sprawozdania finansowego Comarch S.A. oraz rocznego skonsolidowanego sprawozdania finansowego Grupy Kapitałowej Comarch na dzień 31 grudnia 2018 roku.

O szczegółach Spółka informowała raportem bieżącym nr [RB-11-2017](#) z dnia 29 maja 2017 r.

Szczegóły dotyczące wynagrodzenia podmiotów uprawnionych do badania sprawozdań finansowych zostały zawarte w [nocie 46](#) w dodatkowych notach objaśniających do raportu SA-R 2018 Comarch S.A.

25. System kontroli programów akcji pracowniczych

Nie dotyczy.

26. Opis prowadzonej polityki w zakresie działalności sponsoringowej i charytatywnej

Biznes odpowiedzialny społecznie jest w znacznej mierze oparty na działaniach na rzecz lokalnej społeczności. Grupa Kapitałowa Comarch od początku swojej działalności szeroko angażuje się w działalność społeczną, propagując ideę stworzenia szerokiej platformy społecznej, na gruncie której propagowane są sport oraz najnowsze technologie IT. Istotne są również działania promujące zdrowy tryb życia i ochronę środowiska, pomoc zwierzętom, jak również zaangażowanie w kulturę oraz wspieranie inicjatyw lokalnych społeczności.

COMARCH DLA KULTURY

COMARCH DLA POPRAWY JAKOŚCI MUZYKI ORGANOWEJ W KOŚCIELE MARIACKIM

W 2018 roku Comarch nadal wspierał finansowo projekt remontu organów oraz rewitalizacji przestrzeni muzycznej w kościele Mariackim. W wyniku restauracji organy średnie autorstwa Kazimierza Żebrowskiego odzyskały pierwotny blask i szlachetne brzmienie. Zostały oddane do użytku i poświęcone przez metropolitę krakowskiego 15 grudnia 2018. Krakowska spółka od wielu lat współpracuje z parafią mariacką przy organizacji wydarzeń muzycznych i sponsoruje Mariacki Festiwal Organowy - cykl letnich wydarzeń muzycznych w murach kościelnych parafii - od samego początku jego istnienia. Firmie zależy także na tym, aby miasto w którym mieści się jego siedziba główna, rozwijało się jako miejsce spotkań miłośników szeroko pojętej kultury z całego świata.

Kolejny rok z rządu Comarch S.A. sponsorowała także wydarzenie, które wpisało się na stałe do kalendarza kulturalnego Krakowa - koncert Last Night of the Proms, a także kolejną już edycję Mariackiego Festiwalu Organowego. Krakowska spółka sponsoruje to muzyczne wydarzenie od samego początku jego istnienia.

KONKURS GRANTOWY COMARCH CARES

Do Konkursu Grantowego #ComarchCares mogą zgłaszać się pracownicy i współpracownicy Comarch, którzy wraz z instytucjami (fundacje, stowarzyszenia, placówki wychowawcze i edukacyjne), chcą realizować działania o charakterze pro-społecznym. Wiosną 2018 r. zrealizowano dwa projekty zgłoszone w edycji jesiennej 2017. Pierwszy to cykl warsztatów wyrównujących umiejętności uczenia się wśród dzieci i młodzieży z rodzin dotkniętych dysfunkcjami, realizowany przez zespół z Warszawy. Drugi projekt „Czyste powietrze” zespołu z Łodzi zakładał zakup filtrów oczyszczających powietrze w salach przedszkolnych oraz przeprowadzenie warsztatów edukacyjnych dotyczących ochrony środowiska oraz profilaktyki zdrowia. Jesienią 2018 rozstrzygnięto kolejną edycję konkursu, w której wyróżniono dwa zwycięskie granty: Programowanie ma przyszłość zespołu z Tarnowa oraz projekt teamu z Poznania Programowanie – przygoda na całe życie. Projekty realizowane będą w 2019.

GRADUATION PROJECT

Po raz pierwszy firma zaangażowała się także w Graduation Project - przegląd najlepszych prac dyplomowych dla osób z krajów Grupy Wyszehradzkiej. Do przeglądu zgłoszono w 2018 roku 347 dyplomów, z których jury zakwalifikowało do wystawy 30 projektów. Dyplomy zostaną pokazane w czerwcu 2019 r., podczas European Design Festival w Pałacu Kultury i Nauki w Warszawie oraz jesienią na Vienna Design Week. Wernisażowi w Cieszynie będzie towarzyszyło uroczyste wręczenie wyróżnień specjalnych – płatnych staży w Comarch.

ŚWIĄTECZNIE DLA SPOŁECZOŚCI LOKALNYCH

Podobnie jak w roku 2016, 2017 tak i w 2018 roku pracownicy z polskich spółek Comarch w oddziałach w całej Polsce włączyli się w organizację świątecznych zbiórek rzeczowych dla osób potrzebujących.

ZAZIELENIAMY KRAKÓW

W minionym roku firma kontynuowała akcje zazieleniania stolicy Małopolski wspólnie z Zarządem Zieleni Miejskiej w Krakowie. Pracownicy Grupy Comarch wraz z rodzinami posadzili na Plantach Krakowskich 200 grabów oraz kasztanowca. Dodatkowo rozdali mieszkańcom Krakowa 500 sadzonek roślin doniczkowych. Firma planuje kontynuować akcję w przyszłości.

POPULARYZACJA NAUKI

Grupa Comarch od początku swojej działalności aktywnie współpracuje ze szkołami, uczelniami wyższymi oraz innymi placówkami edukacyjnymi. W poszczególnych oddziałach powstają inicjatywy pracowników wiążące się z poświęcaniem czasu dla studentów na dedykowanych kursach czy okazjonalnych spotkaniach. Firma kontynuuje program umożliwiający rozpoczęcie kariery w branży IT dla studentów. W 2018 roku odbyła się już 16. edycja wakacyjnego stażu IT, w którym wzięło udział 405 studentów kierunków IT oraz początkujący projektanci UX. 78 proc. uczestników stażu zdecydowało się kontynuować współpracę ze spółką. Ponadto mając w swoich szeregach wielu absolwentów Akademii

Górnictwo-Hutniczej w Krakowie oraz współpracując z tą uczelnią na wielu polach od początku powstania firmy, Comarch zdecydował się wesprzeć obchody jubileuszu 100-lecia akademii.

COMARCH DLA EDUKACJI

Comarch popularyzuje wiedzę na temat systemów ERP wśród uczelni i szkół zawodowych o profilach ekonomicznych. Działalność ta jest realizowana poprzez:

- użyczenia systemów Comarch ERP w wersjach edukacyjnych (ponad 570 placówek i instytucji oświatowych wyposażonych edukacyjnymi wersjami Comarch ERP),
- spotkania i seminaria ERP dla wykładowców i studentów, wycieczki zawodoznawcze,
- szkolenia dla nauczycieli z zakresu systemów Comarch ERP.

Zostały także przygotowane przez Comarch pierwsze dedykowane zeszyty ćwiczeń dla szkół ekonomicznych, z myślą o egzaminach zawodowych dla technika ekonomisty.

SPORT I ZDROWY STYL ŻYCIA

Od 25 lat polskie spółki Grupy Comarch angażują się w propagowanie sportu wśród młodzieży oraz mieszkańców województwa małopolskiego, głównie przez sponsoring klubu sportowego Cracovia. Firma promuje również zdrowy i aktywny styl życia wśród swoich pracowników. W Polsce Comarch zachęca pracowników do przyjeżdżania rowerem do pracy, zapewniając infrastrukturę rowerową oraz okolicznościowe akcje związane z rowerami. Podczas dorocznego wydarzenia „Śniadanie rowerowe” pracownicy, którzy tego dnia przyjechali do pracy rowerem otrzymali zdrową przekąskę. Również wielu imprezom integracyjnym towarzyszą aktywności sportowe. Grupa Comarch zachęca swoich pracowników także do udziału w zewnętrznych imprezach sportowych, a dochód z wielu z nich przekazywany jest na cele społeczne. W 2018 roku pracownicy spółek Grupy Comarch w Polsce uczestniczyli w kilkunastu imprezach biegowych w całej Polsce, a także rozgrywkach siatkarskich czy piłkarskich. Dodatkowo osoby pracujące w krakowskiej lokalizacji firmy wzięły udział w Mundialu Comarch (kilkanaście drużyn, 200 zawodników). Również w 2018 roku w sezonie letnim pracownicy Grupy Comarch w Polsce już po raz czwarty mogli zmierzyć się z wyzwaniami treningowymi podczas rywalizacji biegowych ComarchONrun oraz rowerowych ComarchONbike. Do dyspozycji pracowników spółek Grupy Comarch w Krakowie i ich rodzin jest również Centrum Rekreacyjne Comarch.

27. Postępowania toczące się przed sądem, organem właściwym dla postępowania arbitrażowego lub organem administracji publicznej

27.1. Postępowania dotyczące zobowiązań albo wierzytelności emitenta lub jednostki od niego zależnej, w których wartość stanowi co najmniej 10% kapitałów własnych emitenta

Nie wystąpiły.

27.2. Dwa lub więcej postępowań dotyczących zobowiązań oraz wierzytelności, których łączna wartość stanowi odpowiednio co najmniej 10% kapitałów własnych emitenta wraz ze stanowiskiem emitenta w tej sprawie

Nie wystąpiły.

Kraków, 29 kwietnia 2019 r.

IMIĘ I NAZWISKO	STANOWISKO / FUNKCJA	PODPIS
Janusz Filipiak	Prezes Zarządu	
Marcin Dąbrowski	Wiceprezes Zarządu	
Paweł Prokop	Wiceprezes Zarządu	
Andrzej Przewięźlikowski	Wiceprezes Zarządu	
Zbigniew Rymarczyk	Wiceprezes Zarządu	
Konrad Tarański	Wiceprezes Zarządu	
Marcin Warwas	Wiceprezes Zarządu	

Comarch S.A.

Al. Jana Pawła II 39a

31-864 Kraków



ir@comarch.pl



+48 (12) 687 78 22

www.comarch.pl/relacje-inwestorskie/
