

**GRUPA KAPITAŁOWA COMARCH S.A.**

**KRAKÓW, AL. JANA PAWŁA II 39A**

**SKONSOLIDOWANE SPRAWOZDANIE FINANSOWE**

**ZA ROK OBROTOWY 2007**

**WRAZ Z**

**OPINIĄ BIEGŁEGO REWIDENTA**

**I**

**RAPORTEM Z BADANIA**

**SPIS TREŚCI**

**OPINIA NIEZALEŻNEGO BIEGŁEGO REWIDENTA ..... 3**

**RAPORT UZUPEŁNIAJĄCY OPINIĘ Z BADANIA SKONSOLIDOWANEGO  
SPRAWOZDANIA FINANSOWEGO GRUPY KAPITAŁOWEJ COMARCH S.A. ZA ROK  
OBROTOWY 2007 ..... 5**

**I. INFORMACJE OGÓLNE..... 5**

1. DANE IDENTYFIKUJĄCE BADANĄ JEDNOSTKĘ..... 5

2. INFORMACJE O SKONSOLIDOWANYM SPRAWOZDANIU FINANSOWYM ZA POPRZEDNI ROK  
OBROTOWY..... 9

3. DANE IDENTYFIKUJĄCE PODMIOT UPRAWNIONY ORAZ BIEGŁEGO REWIDENTA  
PRZEPROWADZAJĄCEGO W JEGO IMIENIU BADANIE ..... 9

4. DOSTĘPNOŚĆ DANYCH I OŚWIADCZENIA KIEROWNICTWA JEDNOSTKI ..... 9

5. SYTUACJA MAJĄTKOWA I FINANSOWA GRUPY KAPITAŁOWEJ ..... 10

**II. INFORMACJE SZCZEGÓŁOWE..... 11**

1. INFORMACJE NA TEMAT BADANEGO SKONSOLIDOWANEGO SPRAWOZDANIA FINANSOWEGO .. 11

2. DOKUMENTACJA KONSOLIDACYJNA ..... 11

4. KOMPLETNOŚĆ I POPRAWNOŚĆ SPORZĄDZENIA DODATKOWYCH INFORMACJI I OBJAŚNIEŃ  
ORAZ SPRAWOZDANIA Z DZIAŁALNOŚCI GRUPY KAPITAŁOWEJ ..... 12

5. INFORMACJE I USTALENIA KOŃCOWE ..... 13

**SKONSOLIDOWANE SPRAWOZDANIE FINANSOWE GRUPY KAPITAŁOWEJ  
COMARCH S.A. ZA ROK OBROTOWY 2007**

1. Skonsolidowany bilans
2. Skonsolidowany rachunek zysków i strat
3. Zestawienie zmian w skonsolidowanym kapitale własnym
4. Skonsolidowany rachunek przepływów pieniężnych
5. Dodatkowe informacje i objaśnienia

**SPRAWOZDANIE Z DZIAŁALNOŚCI GRUPY KAPITAŁOWEJ**

## **OPINIA NIEZALEŻNEGO BIEGŁEGO REWIDENTA**

### **Do Akcjonariuszy i Rady Nadzorczej ComArch S.A.**

Przeprowadziliśmy badanie załączonego skonsolidowanego sprawozdania finansowego Grupy Kapitałowej ComArch, dla której ComArch S.A. z siedzibą w Krakowie, Al. Jana Pawła II 39A, jest podmiotem dominującym, obejmującego:

- skonsolidowany bilans sporządzony na dzień 31 grudnia 2007 roku, który po stronie aktywów i pasywów wykazuje sumę 558.489 tys. zł,
- skonsolidowany rachunek zysków i strat za okres od 1 stycznia 2007 roku do 31 grudnia 2007 roku wykazujący zysk netto w kwocie 42.418 tys. zł,
- zestawienie zmian w skonsolidowanym kapitale własnym za okres od 1 stycznia 2007 roku do 31 grudnia 2007 roku wykazujące zwiększenie kapitału własnego w kwocie 43.797 tys. zł,
- skonsolidowany rachunek przepływów pieniężnych za okres od 1 stycznia 2007 roku do 31 grudnia 2007 roku wykazujący zwiększenie stanu środków pieniężnych w kwocie 4.975 tys. zł,
- dodatkowe informacje i objaśnienia.

Za sporządzenie wymienionego skonsolidowanego sprawozdania finansowego odpowiedzialność ponosi Zarząd Jednostki Dominującej. Naszym zadaniem było zbadanie i wyrażenie opinii o rzetelności, prawidłowości i jasności tego skonsolidowanego sprawozdania.

Skonsolidowane sprawozdanie finansowe zostało sporządzone metodą pełną w odniesieniu do 14 jednostek zależnych oraz metodą praw własności w odniesieniu do 1 jednostki stowarzyszonej. Sprawozdania finansowe 3 jednostek zależnych były przedmiotem badania przez inne podmioty uprawnione do badania sprawozdań finansowych. Otrzymaliśmy sprawozdania finansowe w/w jednostek zależnych i stowarzyszonych oraz opinie z badania tych sprawozdań. Nasza opinia z badania skonsolidowanego sprawozdania finansowego w odniesieniu do danych tych podmiotów jest oparta na opiniach biegłych rewidentów uprawnionych do badania. Dane ze sprawozdań finansowych jednostek zależnych, co do których oparliśmy się całkowicie na opiniach innych biegłych rewidentów, stanowią odpowiednio 9% skonsolidowanych aktywów i 13% skonsolidowanych przychodów ze sprzedaży przed korektami konsolidacyjnymi.

Badanie skonsolidowanego sprawozdania finansowego zaplanowaliśmy i przeprowadziliśmy stosownie do postanowień:

- rozdziału 7 ustawy z dnia 29 września 1994 roku o rachunkowości (Dz. U. z 2002 r. Nr 76, poz. 694 z późn. zmianami),
- norm wykonywania zawodu biegłego rewidenta, wydanych przez Krajową Radę Biegłych Rewidentów w Polsce

w taki sposób, aby uzyskać racjonalną, wystarczającą podstawę do wyrażenia opinii, czy skonsolidowane sprawozdanie finansowe nie zawiera istotnych błędów.

Badanie obejmowało w szczególności sprawdzenie dokumentacji konsolidacyjnej, z której wynikają kwoty i informacje zawarte w skonsolidowanym sprawozdaniu finansowym, a także ocenę zasad (polityki) rachunkowości zastosowanych do sporządzenia skonsolidowanego sprawozdania finansowego, istotnych związanych z tym szacunków oraz ogólną ocenę prezentacji skonsolidowanego sprawozdania finansowego.

Jesteśmy przekonani, że przeprowadzone przez nas badanie zapewniło nam wystarczającą podstawę do wyrażenia opinii.

W naszej opinii – w oparciu o wyniki przeprowadzonego badania oraz opinie innych biegłych rewidentów – zbadane skonsolidowane sprawozdanie finansowe Grupy Kapitałowej ComArch za rok obrotowy 2007 zostało sporządzone we wszystkich istotnych aspektach zgodnie z Międzynarodowymi Standardami Sprawozdawczości Finansowej w kształcie zatwierdzonym przez Unię Europejską i przedstawia rzetelnie i jasno wszystkie informacje istotne dla oceny sytuacji majątkowej i finansowej oraz wyniku finansowego Grupy Kapitałowej na dzień i za okres 12 miesięcy zakończony 31 grudnia 2007 roku.

Sprawozdanie z działalności Grupy Kapitałowej za rok obrotowy 2007 jest kompletne w rozumieniu art. 49 ust. 2 ustawy o rachunkowości oraz rozporządzenia Ministra Finansów z dnia 19 października 2005 roku w sprawie informacji bieżących i okresowych przekazywanych przez emitentów papierów wartościowych, a zawarte w nim informacje, zaczerpnięte bezpośrednio ze zbadanego skonsolidowanego sprawozdania finansowego, są z nim zgodne.

.....  
Radosław Kuboszek  
Biegły rewident  
nr ewid. 90029/6847

.....  
osoby reprezentujące podmiot

.....  
podmiot uprawniony do badania  
sprawozdań finansowych wpisany  
na listę podmiotów uprawnionych  
pod nr ewidencyjnym 73  
prowadzoną przez KRBR

Warszawa, 7 maja 2008 roku

**RAPORT UZUPEŁNIAJĄCY OPINIĘ Z BADANIA SKONSOLIDOWANEGO  
SPRAWOZDANIA FINANSOWEGO GRUPY KAPITAŁOWEJ COMARCH S.A.  
ZA ROK OBROTOWY 2007**

**I. INFORMACJE OGÓLNE**

**1. Dane identyfikujące badaną jednostkę**

Spółka Dominująca Grupy Kapitałowej działa pod firmą ComArch S.A. Siedzibą Spółki jest Kraków, Al. Jana Pawła II 39A.

Spółka prowadzi działalność w formie spółki akcyjnej, zawiązanej aktem notarialnym w dniu 30 listopada 1994 roku przed notariuszem Marią Kwiecińską-Stybel w Krakowie (Repertorium Nr A 5209/94).

Spółka została zarejestrowana w rejestrze handlowym prowadzonym przez Sąd Rejonowy dla Krakowa - Śródmieścia, Wydział Gospodarczy-Rejestrowy w Krakowie, w dziale B pod numerem RHB 3218, na podstawie postanowienia z dnia 20 grudnia 1994 roku. Aktualnie Spółka jest wpisana do rejestru przedsiębiorców prowadzonego przez Sąd Rejonowy dla Krakowa - Śródmieścia, Wydział Gospodarczy Rejestrowy w Krakowie pod numerem KRS 0000057567.

Spółka posiada numer identyfikacji podatkowej NIP: 677-00-65-406 nadany przez Urząd Skarbowy Kraków-Śródmieście w Krakowie w dniu 1 sierpnia 2000 roku.

Urząd statystyczny nadał Spółce w dniu 14 lipca 2000 roku REGON o numerze: 350527377.

Spółka działa na podstawie przepisów Kodeksu Spółek Handlowych.

Spółka działa także na podstawie Zezwolenia na prowadzenie działalności gospodarczej na terenie Krakowskiej Specjalnej Strefy Ekonomicznej.

Według statutu Spółki przedmiotem jej działalności jest:

- doradztwo w zakresie sprzętu komputerowego,
- działalność edycyjna w zakresie oprogramowania,
- działalność w zakresie oprogramowania pozostała,
- przetwarzanie danych,
- działalność związana z bazami danych,
- konserwacja i naprawa maszyn biurowych, księgujących i sprzętu komputerowego,
- działalność związana z informatyką pozostała,
- sprzedaż hurtowa komputerów, urządzeń peryferyjnych i oprogramowania,
- sprzedaż hurtowa części elektronicznych,
- sprzedaż detaliczna komputerów oraz sprzętu telekomunikacyjnego,
- sprzedaż detaliczna prowadzona przez domy sprzedaży wysyłkowej,
- produkcja komputerów, innych urządzeń do przetwarzania informacji,

- produkcja sprzętu i urządzeń radiowych, telewizyjnych i telekomunikacyjnych,
- produkcja systemów do sterowania procesami przemysłowymi,
- reprodukcja komputerowych nośników informacji,
- telefonia stacjonarna i telegrafia,
- telefonia ruchoma,
- transmisja danych,
- radiokomunikacja,
- działalność telekomunikacyjna pozostała,
- prace badawczo – rozwojowe w dziedzinie nauk technicznych,
- prace badawczo – rozwojowe w dziedzinie nauk matematyczno – fizycznych i astronomii,
- leasing finansowy,
- wynajem maszyn, urządzeń biurowych i sprzętu komputerowego,
- wynajem nieruchomości na własny rachunek,
- kupno i sprzedaż nieruchomości na własny rachunek,
- pośrednictwo w obrocie nieruchomościami,
- kształcenie ustawiczne dorosłych i pozostałe formy kształcenia,
- transport drogowy towarów pojazdami mechanicznymi,
- magazynowanie i przechowywanie towarów w pozostałych składowiskach.

W badanym okresie Spółka prowadziła działalność w zakresie informatyki.

Kapitał zakładowy Spółki według stanu na dzień 31 grudnia 2007 roku wynosił 7.960.596,00 zł i dzielił się na 6.193.396 akcji zwykłych o wartości nominalnej 1 zł każda oraz 1.767.200 akcji uprzywilejowanych co do głosu 5:1, o wartości nominalnej 1,00 zł każda. Według stanu na dzień 31 grudnia 2007 roku wśród akcjonariuszy Spółki posiadających pośrednio lub bezpośrednio poprzez podmioty zależne co najmniej 5% ogólnej liczby głosów na walnym zgromadzeniu akcjonariuszy ComArch S.A. znajdowali się:

- małżeństwo E. i J. Filipiak – 42,85% w kapitale zakładowym Spółki (69,15% głosów na WZA),
- klienci BZ WBK AIB Asset Management S.A. –27,02% w kapitale zakładowym Spółki (14,35% głosów na WZA).

W roku obrotowym wystąpiły następujące zmiany w kapitale zakładowym Spółki:

- dnia 12 lutego 2007 roku Rada Nadzorcza podjęła uchwałę w sprawie realizacji programu opcji menedżerskiej przysługującej członkom Zarządu ComArch S.A. oraz pracownikom kluczowym Spółki w ramach programu określonego Uchwałą Nr 51 Zwyczajnego Walnego Zgromadzenia Akcjonariuszy Spółki z dnia 30 czerwca 2005 roku. W ramach programu w roku 2007 wyemitowano 441.826 akcji zwykłych na okaziciela serii I2 o wartości 1 zł każda i po cenie emisyjnej 1 zł każda.

Po dniu bilansowym nie nastąpiły żadne zmiany w kapitale zakładowym Spółki.

Kapitał własny według stanu na dzień 31 grudnia 2007 roku wynosi 300.780 tys. zł, z czego na akcjonariuszy Podmiotu Dominującego przypada 286.552 tys. zł.

Rokiem obrotowym Grupy Kapitałowej jest rok kalendarzowy.

Na dzień 31 grudnia 2007 roku w skład Zarządu Jednostki Dominującej wchodzi:

- Janusz Filipiak – Prezes Zarządu,
- Piotr Reichert – Wiceprezes Zarządu,
- Paweł Prokop – Wiceprezes Zarządu,
- Marcin Warwas – Wiceprezes Zarządu,
- Zbigniew Rymarczyk – Wiceprezes Zarządu,
- Piotr Piątosza – Wiceprezes Zarządu.

W badanym okresie wystąpiły następujące zmiany w składzie Zarządu Spółki:

- Paweł Przewięźlikowski w dniu 6 czerwca 2007 roku złożył rezygnację z ubiegania się o wybór na kolejną kadencję w ramach pełnionej funkcji Wiceprezesa Zarządu ComArch S.A.,
- Uchwałą Zwykłego Walnego Zgromadzenia Akcjonariuszy z dnia 28 czerwca 2007 roku na Wiceprezesa Zarządu został powołany Marcin Warwas,
- Uchwałą Zwykłego Walnego Zgromadzenia Akcjonariuszy z dnia 28 czerwca 2007 roku na Wiceprezesa Zarządu został powołany Piotr Reichert,
- w dniu 19 października 2007 roku Rafał Chwast, pełniący funkcję Wiceprezesa Zarządu ComArch S.A., złożył rezygnację z pełnionej funkcji Wiceprezesa Zarządu Spółki, przestał pełnić tę funkcję z dniem 31 grudnia 2007 roku.

Powyższe zmiany zostały zgłoszone i zarejestrowane we właściwym rejestrze sądowym.

Na dzień 31 grudnia 2007 roku w skład Grupy Kapitałowej ComArch wchodzi:

- podmiot dominujący – ComArch S.A., oraz
- spółki zależne:
  - ComArch, Inc. – podmiot zależny w 100 %,
  - ComArch Software AG – podmiot zależny w 100 %,
  - ComArch Middle East FZ-LCC – podmiot zależny w 100 %,
  - ComArch s.r.o – podmiot zależny w 100 %,
  - ComArch LLC – podmiot zależny w 100 %,
  - ComArch Panama, Inc. – podmiot zależny II stopnia w 100%,
  - UAB ComArch – podmiot zależny w 100 %,
  - OOO ComArch – podmiot zależny w 100 %,
  - CA Services S.A. – podmiot zależny w 99,90 %,
  - MKS Cracovia SSA – podmiot zależny w 49,15 %
  - Comarch Software S.A.R.L – podmiot zależny II stopnia w 100%,
  - Comarch Management Sp. z o.o. – podmiot zależny w 100 %,
  - Comarch Management Sp. z o.o. SKA – podmiot zależny II stopnia w 100%,
  - Comarch Corporate Finance FIZ – podmiot zależny w 100 %.
- spółki stowarzyszone:
  - Interia.pl S.A. – podmiot stowarzyszony w 48,48 %.

Skonsolidowanym sprawozdaniem finansowym na dzień 31 grudnia 2007 roku objęte zostały następujące Spółki:

a) podmiot dominujący – ComArch S.A.

Przeprowadziliśmy badanie sprawozdania finansowego podmiotu dominującego ComArch S.A. za okres od 1 stycznia do 31 grudnia 2007 roku. W wyniku przeprowadzonego badania wydaliśmy w dniu 3 kwietnia 2008 roku opinię bez zastrzeżeń  
oraz

b) Spółki objęte konsolidacją metodą pełną:

<b>Nazwa i siedziba Spółki</b>	<b>Udział w kapitale (w %)</b>	<b>Podmiot przeprowadzający badanie sprawozdania finansowego i rodzaj wydanej opinii</b>	<b>Data opinii</b>
ComArch, Inc. Miami	100%	nie podlega badaniu	n/d
ComArch Software AG, Drezno	100%	Alexander Enders, biegły rewident opinia bez zastrzeżeń	30 kwietnia 2008
ComArch Middle East FZ-LCC, Dubaj	100%	nie podlega badaniu	n/d
ComArch s.r.o, Bratysława	100%	nie podlega badaniu	n/d
ComArch LLC, Kijów	100%	nie podlega badaniu	n/d
ComArch Panama, Inc.	100%	nie podlega badaniu	n/d
UAB ComArch, Wilno	100%	nie podlega badaniu	n/d
OOO ComArch, Moskwa	100%	nie podlega badaniu	n/d
CA Services S.A., Kraków	99,90%	Biuro Audytorskie FK-Bad Sp. z o.o., opinia bez zastrzeżeń	18 marca 2008
MKS Cracovia SSA	49,15%	Polinvest – Audit Sp. z o.o., opinia z dnia 5 maja 2008 zastępująca opinię wydaną 19 marca 2008, opinia bez zastrzeżeń	5 maja 2008
Comarch Software S.A.R.L	100%	nie podlega badaniu	n/d
Comarch Management Sp. z o.o.	100%	nie podlega badaniu	n/d
Comarch Management Sp. z o.o. SKA	100%	nie podlega badaniu	n/d
Comarch Corporate Finance FIZ	100%	nie podlega badaniu	n/d

c) Spółki objęte konsolidacją metodą praw własności:

<b>Nazwa i siedziba Spółki</b>	<b>Udział w kapitale (w %)</b>	<b>Podmiot przeprowadzający badanie sprawozdania finansowego i rodzaj wydanej opinii</b>	<b>Data opinii</b>
Interia.pl S.A.	48,48%	Deloitte Audyt Sp. z o.o. – opinia bez zastrzeżeń	28 marca 2008



## **2. Informacje o skonsolidowanym sprawozdaniu finansowym za poprzedni rok obrotowy**

Od dnia 1 stycznia 2005 roku skonsolidowane sprawozdania Grupy Kapitałowej sporządzane są zgodnie z Międzynarodowymi Standardami Sprawozdawczości Finansowej w kształcie zatwierdzonym przez Unię Europejską (UE).

Działalność Grupy Kapitałowej w 2006 roku zamknęła się zyskiem netto w wysokości 52.987 tys. zł. Skonsolidowane sprawozdanie finansowe Grupy Kapitałowej za rok obrotowy 2006 podlegało badaniu przez biegłego rewidenta. Badanie zostało przeprowadzone przez podmiot uprawniony Deloitte Audyt Sp. z o.o. Biegły rewident wydał o tym sprawozdaniu w dniu 1 czerwca 2007 roku opinię bez zastrzeżeń.

Walne Zgromadzenie Akcjonariuszy zatwierdzające skonsolidowane sprawozdanie finansowe za rok obrotowy 2006 odbyło się w dniu 28 czerwca 2007 roku.

Skonsolidowane sprawozdanie finansowe za rok obrotowy 2006 zostało zgodnie z przepisami prawa złożone w Krajowym Rejestrze Sądowym w dniu 2 lipca 2007 roku. Skonsolidowane sprawozdanie finansowe zostało opublikowane w Monitorze Polskim B w dniu 3 grudnia 2007 roku.

## **3. Dane identyfikujące podmiot uprawniony oraz biegłego rewidenta przeprowadzającego w jego imieniu badanie**

Badanie skonsolidowanego sprawozdania finansowego zostało przeprowadzone na podstawie umowy z dnia 16 sierpnia 2007 roku, zawartej pomiędzy ComArch S.A. a firmą Deloitte Audyt Sp. z o.o. z siedzibą w Warszawie, ul. Piękna 18, wpisaną na prowadzoną przez Krajową Radę Biegłych Rewidentów listę podmiotów uprawnionych do badania sprawozdań finansowych pod nr 73. W imieniu podmiotu uprawnionego badanie skonsolidowanego sprawozdania finansowego zostało przeprowadzone pod nadzorem biegłego rewidenta Radosława Kuboszka (nr ewidencyjny 90029/6847) w siedzibie Spółki Dominującej w dniach od 3 marca 2008 roku do 20 marca 2008 roku oraz od 14 kwietnia 2008 roku do 18 kwietnia 2008 roku oraz poza siedzibą Podmiotu Dominującego w dniu 7 maja 2008 roku.

Wyboru podmiotu uprawnionego dokonała Rada Nadzorcza uchwałą z dnia 19 czerwca 2006 roku, na podstawie upoważnienia zawartego w art. 19 ust. 2 statutu Spółki Dominującej.

Deloitte Audyt Sp. z o.o. oraz biegły rewident Radosław Kuboszek potwierdzają, iż są uprawnieni do badania sprawozdań finansowych oraz spełniają warunki określone w art. 66 ust. 2 i 3 ustawy o rachunkowości, do wyrażenia bezstronnej i niezależnej opinii o skonsolidowanym sprawozdaniu finansowym Grupy Kapitałowej ComArch S.A.

## **4. Dostępność danych i oświadczenia kierownictwa jednostki**

Nie wystąpiły ograniczenia zakresu naszego badania.

Podmiotowi uprawnionemu i biegłemu rewidentowi w trakcie badania udostępniono wszystkie żądane dokumenty i dane, jak również udzielono wyczerpujących informacji i wyjaśnień, co między innymi zostało potwierdzone pisemnym oświadczeniem Zarządu Spółki Dominującej z dnia 7 maja 2008 roku.

**5. Sytuacja majątkowa i finansowa Grupy Kapitałowej**

Poniżej zaprezentowane są podstawowe wielkości ze skonsolidowanego rachunku zysków i strat oraz wskaźniki finansowe opisujące wynik finansowy Grupy Kapitałowej, jej sytuację finansową i majątkową w porównaniu do analogicznych wielkości za rok ubiegły.

<u>Podstawowe wielkości z rachunku zysków i strat (w tys. zł)</u>	<u>2007</u>	<u>2006</u>
Przychody ze sprzedaży	581.048	491.550
Koszty działalności operacyjnej	(539.063)	(447.009)
Koszty finansowe	(1.749)	6.431
Udział w zyskach/stratach jednostek stowarzyszonych	3.262	2.590
Podatek dochodowy	(3.101)	(1.585)
Zysk (strata) netto	42.418	52.987
<u>Wskaźniki rentowności</u>	<u>2007</u>	<u>2006</u>
– rentowność sprzedaży	8%	9%
– rentowność sprzedaży netto	7%	11%
– rentowność netto kapitału własnego	16%	26%
<u>Wskaźniki efektywności</u>	<u>2007</u>	<u>2006</u>
– wskaźnik rotacji majątku	1,04	1,06
– wskaźnik rotacji należności w dniach	106	90
– wskaźnik rotacji zobowiązań w dniach	95	93
– wskaźnik rotacji zapasów w dniach	18	19
<u>Płynność/Kapitał obrotowy netto</u>	<u>2007</u>	<u>2006</u>
– stopa zadłużenia	46%	44%
– stopień pokrycia majątku kapitałem własnym	54%	56%
– kapitał obrotowy netto (w tys. zł)	135.003	110.401
– wskaźnik płynności	1,79	1,75
– wskaźnik podwyższonej płynności	1,60	1,62

Analiza powyższych wielkości i wskaźników wskazuje na wystąpienie w roku 2007 następujących tendencji:

- nieznaczny spadek rentowności sprzedaży i kapitału własnego,
- nieznaczny spadek wskaźnika rotacji majątku i zapasów,
- wzrost rotacji należności i zobowiązań,
- wzrost stopy zadłużenia oraz spadek pokrycia majątku kapitałem własnym,
- wzrost wskaźnika płynności oraz nieznaczny spadek wskaźnika podwyższonej płynności.

## **II. INFORMACJE SZCZEGÓŁOWE**

### **1. Informacje na temat badanego skonsolidowanego sprawozdania finansowego**

Badane skonsolidowane sprawozdanie finansowe zostało sporządzone na dzień 31 grudnia 2007 roku i obejmuje:

- skonsolidowany bilans sporządzony na dzień 31 grudnia 2007 roku, który po stronie aktywów i pasywów wykazuje sumę 558.489 tys. zł,
- skonsolidowany rachunek zysków i strat za okres od 1 stycznia 2007 roku do 31 grudnia 2007 roku wykazujący zysk netto w kwocie 42.418 tys. zł,
- zestawienie zmian w skonsolidowanym kapitale własnym za okres od 1 stycznia 2007 roku do 31 grudnia 2007 roku wykazujące zwiększenie kapitału własnego w kwocie 43.797 tys. zł,
- skonsolidowany rachunek przepływów pieniężnych za okres od 1 stycznia 2007 roku do 31 grudnia 2007 roku wykazujący zwiększenie stanu środków pieniężnych w kwocie 4.975 tys. zł,
- dodatkowe informacje i objaśnienia.

Struktura aktywów i pasywów oraz pozycji kształtujących wynik finansowy została przedstawiona w skonsolidowanym sprawozdaniu finansowym.

Badanie objęło okres od 1 stycznia 2007 roku do 31 grudnia 2007 roku i polegało głównie na:

- badaniu prawidłowości i rzetelności przygotowanego przez Zarząd Podmiotu Dominującego skonsolidowanego sprawozdania finansowego,
- badaniu dokumentacji konsolidacyjnej,
- ocenie prawidłowości zastosowanych w trakcie konsolidacji metod i procedur konsolidacyjnych,
- przeglądzie sporządzonych przez innych biegłych rewidentów opinii i raportów z badania sprawozdań finansowych spółek zależnych i stowarzyszonych, podlegających konsolidacji.

Badanie skonsolidowanego sprawozdania finansowego zostało przeprowadzone zgodnie z obowiązującymi w tej mierze przepisami prawa oraz normami wykonywania zawodu biegłego rewidenta, wydanymi przez Krajową Radę Biegłych Rewidentów.

### **2. Dokumentacja konsolidacyjna**

Jednostka dominująca przedstawiła dokumentację konsolidacyjną obejmującą:

- 1) sprawozdania finansowe jednostek powiązanych, w tym:
  - a) podstawowe (oryginalne) sprawozdania finansowe jednostek powiązanych,
  - b) sprawozdania finansowe jednostek podporządkowanych dostosowane do zasad (polityki) rachunkowości obowiązujących przy konsolidacji,
- 2) wszelkie korekty i wyłączenia dokonywane podczas konsolidacji, niezbędne do sporządzenia skonsolidowanego sprawozdania finansowego.

Podstawy sporządzenia skonsolidowanego sprawozdania finansowego

Skonsolidowane sprawozdanie finansowe Grupy Kapitałowej za rok obrotowy 2007 sporządzono zgodnie z Międzynarodowymi Standardami Sprawozdawczości Finansowej w kształcie zatwierdzonym przez Unię Europejską.

Określenie jednostek Grupy Kapitałowej

Przy określaniu zakresu i metod konsolidacji, jak również stosunku zależności stosowano kryteria określone w Międzynarodowych Standardach Sprawozdawczości Finansowej.

Okres obrotowy

Skonsolidowane sprawozdanie finansowe zostało sporządzone na ten sam dzień bilansowy i za ten sam rok obrotowy co sprawozdanie finansowe Jednostki Dominującej – ComArch S.A. Jednostki zależne i stowarzyszona objęte konsolidacją sporządziły sprawozdania finansowe na ten sam dzień bilansowy co jednostka dominująca. Rok obrotowy wszystkich spółek zależnych i stowarzyszonej objętych konsolidacją został zakończony 31 grudnia 2007 roku.

Metoda konsolidacji

Konsolidacja sprawozdań Grupy Kapitałowej, w odniesieniu do jednostek zależnych, została przeprowadzona metodą pełną przez sumowanie w pełnej wysokości wszystkich, odpowiednich pozycji sprawozdań finansowych podmiotu dominującego i jednostek zależnych objętych konsolidacją.

Po dokonaniu sumowań dokonano korekt i wyłączeń konsolidacyjnych, które objęły:

- wartość nabycia udziałów posiadanych przez jednostkę dominującą w jednostkach zależnych oraz część aktywów netto jednostek zależnych odpowiadająca udziałowi jednostki dominującej we własności tych jednostek,
- wzajemne należności i zobowiązania jednostek objętych konsolidacją,
- istotne przychody i koszty dotyczące operacji pomiędzy jednostkami objętymi konsolidacją.

W odniesieniu do jednostek stowarzyszonych zastosowano metodę praw własności. Wartość udziału jednostki dominującej w jednostce stowarzyszonej skorygowano o przypadające na rzecz jednostki dominującej zwiększenia kapitału własnego jednostki stowarzyszonej, które nastąpiło w ciągu okresu objętego konsolidacją.

**4. Kompletność i poprawność sporządzenia dodatkowych informacji i objaśnień oraz sprawozdania z działalności Grupy Kapitałowej**

Spółka Dominująca potwierdziła zasadność zastosowania zasady kontynuacji działalności przy sporządzaniu skonsolidowanego sprawozdania finansowego. Zasady wyceny aktywów i pasywów, pomiaru wyniku finansowego oraz sposobu sporządzenia skonsolidowanego sprawozdania finansowego zostały prawidłowo i kompletnie opisane w dodatkowych informacjach i objaśnieniach do skonsolidowanego sprawozdania finansowego.

Spółka Dominująca sporządziła dodatkowe informacje i objaśnienia w postaci not tabelarycznych do poszczególnych pozycji skonsolidowanego bilansu i rachunku zysków i strat oraz opisów słownych, zgodnie z zasadami zawartymi w MSSF.

Noty objaśniające do pozycji: rzeczowe aktywa trwałe, wartości niematerialne i prawne, inwestycje, zobowiązania i rezerwy prawidłowo przedstawiają zwiększenia i zmniejszenia oraz tytuły tych zmian w ciągu roku obrotowego.

Dla poszczególnych aktywów wykazanych w skonsolidowanym bilansie przedstawiono ograniczenia w możliwości dysponowania nimi z uwagi na zabezpieczenia poczynione na rzecz wierzycieli.

Spółka dominująca dokonała prawidłowej prezentacji poszczególnych składników aktywów i pasywów oraz przychodów i kosztów w skonsolidowanym sprawozdaniu finansowym. Skonsolidowany bilans, skonsolidowany rachunek zysków i strat, zestawienie zmian w skonsolidowanym kapitale własnym oraz skonsolidowany rachunek przepływów pieniężnych wraz z dodatkowymi notami, informacjami i objaśnieniami, stanowiącymi ich integralną część, zawierają wszystkie pozycje, których ujawnienie w skonsolidowanym sprawozdaniu finansowym jest wymagane przepisami MSSF.

Zarząd sporządził i załączył do skonsolidowanego sprawozdania finansowego sprawozdanie z działalności Grupy Kapitałowej w roku obrotowym 2007. Sprawozdanie z działalności zawiera informacje wymagane przez art. 49 ust. 2 ustawy o rachunkowości oraz rozporządzenie Ministra Finansów z dnia 19 października 2005 roku w sprawie informacji bieżących i okresowych przekazywanych przez emitentów papierów wartościowych. Dokonałiśmy sprawdzenia tego sprawozdania w zakresie ujawnionych w nim tych informacji, dla których bezpośrednim źródłem jest zbadane skonsolidowane sprawozdanie finansowe.

## **5. Informacje i ustalenia końcowe**

### Oświadczenia Zarządu

Deloitte Audyt Sp. z o.o. oraz biegły rewident otrzymali od Zarządu Spółki Dominującej pisemne oświadczenie, w którym Zarząd stwierdził, iż Grupa Kapitałowa przestrzegała przepisów prawa.

.....  
Radosław Kuboszek  
Biegły rewident  
nr ewid. 90029/6847

.....  
osoby reprezentujące podmiot

.....  
podmiot uprawniony do badania  
sprawozdań finansowych wpisany  
na listę podmiotów uprawnionych  
pod nr ewidencyjnym 73  
prowadzoną przez KRBR

Warszawa, 7 maja 2008 roku

## KOMISJA NADZORU FINANSOWEGO

## Skonsolidowany raport roczny RS 2007

(rok)

(zgodnie z § 86 ust. 2 Rozporządzenia Ministra Finansów z dnia 19 października 2005 r. - Dz. U. Nr 209, poz. 1744)

dla emitentów papierów wartościowych prowadzących działalność wytwórczą, budowlaną, handlową lub usługową

za rok obrotowy 2007 obejmujący okres od 2007-01-01 do 2007-12-31

zawierający skonsolidowane sprawozdanie finansowe według Międzynarodowych Standardów Sprawozdawczości Finansowej (MSSF)

w walucie zł

data przekazania: 2008-05-08

## COMARCH SA

(pełna nazwa emitenta)

## COMARCH

(skrótowa nazwa emitenta)

## Informatyka (inf)

(sektor wg klasyfikacji GPW w Warszawie)

31-864

Kraków

(kod pocztowy)

(miejscowość)

Al. Jana Pawła II

(ulica)

39A

(numer)

012 646 10 00

(telefon)

012 646 11 00

(fax)

investor@comarch.pl

(e-mail)

www.comarch.pl

(www)

677-00-65-406

(NIP)

350527377

(REGON)

Deloitte Audyt Sp. z o.o.

(podmiot uprawniony do badania)

WYBRANE DANE FINANSOWE	w tys. zł		w tys. EUR	
	2007	2006	2007	2006
I. Przychody netto ze sprzedaży produktów, towarów i materiałów	581 048	491 550	153 847	126 068
II. Zysk (strata) z działalności operacyjnej	44 006	45 551	11 652	11 682
III. Zysk (strata) brutto	45 519	54 572	12 052	13 996
IV. Zysk (strata) netto	42 418	52 987	11 231	13 590
V. Przepływy pieniężne netto z działalności operacyjnej	39 185	30 092	10 375	7 718
VI. Przepływy pieniężne netto z działalności inwestycyjnej	-59 183	-45 263	-15 670	-11 609
VII. Przepływy pieniężne netto z działalności finansowej	24 973	29 428	6 612	7 547
VIII. Przepływy pieniężne netto, razem	4 975	14 257	1 317	3 656
IX. Aktywa, razem	558 489	461 559	155 915	120 474
X. Zobowiązania i rezerwy na zobowiązania	257 709	204 576	71 946	53 397
XI. Zobowiązania długoterminowe	87 155	58 008	24 331	15 141
XII. Zobowiązania krótkoterminowe	170 554	146 568	47 614	38 256
XIII. Kapitał własny	300 780	256 983	83 970	67 076
XIV. Kapitał zakładowy	7 960	7 519	2 222	1 963
XV. Liczba akcji (w szt.)	7 960 596	7 518 770	7 518 770	6 955 095
XVI. Zysk (strata) na jedną akcję zwykłą (w zł/ EUR)	5,46	7,13	1,45	1,83
XVII. Rozwodniony zysk (strata) na jedną akcję zwykłą (w zł/EUR)	5,46	6,73	1,45	1,73
XVIII. Wartość księgową na jedną akcję (w zł/EUR)	37,78	34,18	10,55	8,92
XIX. Rozwodniona wartość księgową na jedną akcję (w zł/EUR)	37,78	32,80	10,55	8,56

Kursy euro użyte do przeliczania wybranych danych finansowych:

-średnia arytmetyczna kursów NBP na koniec każdego miesiąca za okres: 1.01.2007-31.12.2007 r.: 3,7768,

-średnia arytmetyczna kursów NBP na koniec każdego miesiąca za okres: 1.01.2006-31.12.2006 r.: 3,8991.

Pozycje bilansowe zostały przeliczone na euro w oparciu o średni kurs NBP z ostatniego dnia okresu:

-31.12.2007 r.: 3,5820,

-31.12.2006 r.: 3,8312.

**ZAWARTOŚĆ RAPORTU**

Plik	Opis
Opinia biegłego rewidenta.pdf	Opinia podmiotu uprawnionego do badania sprawozdań finansowych-załącznik nr 1
Raport biegłego rewidenta.pdf	Raport podmiotu uprawnionego do badania sprawozdań finansowych-załącznik nr 2
Pismo Prezesa Zarządu.pdf	Pismo Prezesa Zarządu-załącznik nr 3
Skonsolidowany raport roczny.pdf	Skonsolidowany raport roczny-załącznik nr 4
Sprawozdanie Zarządu.pdf	Sprawozdanie Zarządu-załącznik nr 5
Oświadczenie Zarządu w sprawie podmiotu uprawnionego do badania sprawozdań finansowych	Oświadczenie Zarządu w sprawie podmiotu uprawnionego do badania sprawozdań finansowych-załącznik nr 6
Oświadczenie Zarządu w sprawie rzetelności sporządzenia sprawozdania finansowego	Oświadczenie Zarządu w sprawie rzetelności sporządzenia sprawozdania finansowego-załącznik nr 7

**PODPISY WSZYSTKICH CZŁONKÓW ZARZĄDU**

Data	Imię i Nazwisko	Stanowisko/Funkcja	Podpis
2008-05-08	Janusz Filipiak	Prezes Zarządu	
2008-05-08	Piotr Piątosza	Wiceprezes Zarządu	
2008-05-08	Paweł Prokop	Wiceprezes Zarządu	
2008-05-08	Piotr Reichert	Wiceprezes Zarządu	
2008-05-08	Zbigniew Rymarczyk	Wiceprezes Zarządu	
2008-05-08	Marcin Warwas	Wiceprezes Zarządu	

**PODPIS OSOBY, KTÓREJ POWIERZONO PROWADZENIE KSIĄG RACHUNKOWYCH**

Data	Imię i Nazwisko	Stanowisko/Funkcja	Podpis
2008-05-08	Maria Smolińska	Główny Księgowy	

Kraków, 8 maja 2008 r.

Szanowni Akcjonariusze,

Rok 2007 był dla Grupy Comarch kolejnym okresem szybkiego rozwoju. Przychody ze sprzedaży wzrosły o 18,2 % do 581 milionów zł, zysk operacyjny osiągnął wartość 44 milionów zł, rentowność operacyjna wyniosła 7,6 %. Dynamicznie rozwija się działalność spółek zależnych Grupy, mają one coraz większy udział w wynikach finansowych wypracowywanych przez Grupę Comarch.

W 2007 roku Grupa kontynuowała konsekwentnie realizowaną od kilku lat strategię wzrostu opartą na własnych produktach. Marka Comarch po kilku latach ekspansji zagranicznej jest dobrze rozpoznawana w kraju i na świecie, jest kojarzona z zaawansowanymi technologicznie systemami informatycznymi, wysoką jakością usług i profesjonalnym podejściem do potrzeb klientów. Systemy Comarch obsługują klientów z różnych branż w ponad dwudziestu krajach nie tylko w Europie Środkowej, ale również w Europie Zachodniej, obu Amerykach i na Bliskim Wschodzie. W bieżącym roku Grupa planuje intensyfikację działań marketingowych szczególnie na rynkach Europy Zachodniej, w celu efektywniejszego dotarcia z ofertą nowoczesnych produktów do kolejnych międzynarodowych klientów. Do istotnych kontraktów pozyskanych w minionym roku należą umowa z MSWiA na wykonanie pierwszego etapu budowy systemu ePUAP, kontrakt na dostawę platformy billingowej Comarch BSS dla bliskowschodniego operatora TeleYemen, czy umowa z PZU S.A. na wdrożenie kompleksowego rozwiązania informatycznego do obsługi ubezpieczeń finansowych

W celu utrzymania długoterminowej przewagi konkurencyjnej, Comarch intensywnie inwestował w kapitał ludzki, najnowsze technologie i w nowe innowacyjne produkty. W 2007 roku Grupa Comarch zwiększyła zatrudnienie o 389 pracowników, głównie absolwentów najlepszych uczelni wyższych z całej Polski. Intensywnie rozwijane były centra kompetencyjne w krajowych oddziałach Spółki oraz w zagranicznych spółkach zależnych.

Nakłady na prace badawczo-rozwojowe przekroczyły 16 % przychodów ze sprzedaży, Comarch przeznaczył na nie zarówno środki własne, jak i aktywnie pozyskiwał fundusze europejskie. Dzięki inwestycjom Comarch stale wzmacnia swoją pozycję rynkową wśród firm z branży informatycznej, jako zaawansowana technologicznie firma inżynierska z unikalnym portfolio własnych produktów.

Istotnym wydarzeniem w roku 2007 było podjęcie przez ComArch S.A. decyzji o sprzedaży posiadanego pakietu akcji spółki INTERIA.PL S.A. Pozyskane w ten sposób w 2008 roku środki pieniężne zostaną przeznaczone na finansowanie innowacyjnych projektów inwestycyjnych, które pozwolą na dalszą ekspansję firmy w nowych obszarach działalności i na nowych rynkach.

Mając na uwadze dynamiczny rozwój działalności, w 2007 roku Comarch kontynuował prace nad rozwojem zaplecza produkcyjnego. Na początku roku został oddany do użytkowania trzeci budynek produkcyjno-biurowy na terenie Specjalnej Strefy Ekonomicznej w Krakowie, trwają prace związane z realizacją kolejnego, czwartego budynku, którego ukończenie nastąpi w bieżącym roku.

Zarząd ComArch S.A. dokłada starań, aby dynamiczny wzrost firmy szedł w parze ze wzrostem produktywności działania, a osiągnięte wyniki kreowały stabilny wzrost wartości firmy dla akcjonariuszy.

Profesor Janusz Filipiak  
Prezes Zarządu  
ComArch SA



## Spis treści

I.	Skonsolidowany bilans .....	- 2 -
II.	Skonsolidowany rachunek zysków i strat .....	- 3 -
III.	Skonsolidowane zestawienie zmian w kapitale własnym.....	- 4 -
IV.	Skonsolidowany rachunek przepływów pieniężnych.....	- 5 -
V.	Informacja dodatkowa .....	- 6 -
1.	Informacje o strukturze i działalności Grupy.....	- 6 -
2.	Opis stosowanych zasad rachunkowości.....	- 7 -
2.1	Zasady wyceny aktywów i pasywów oraz ustalania wyniku finansowego ...	- 8 -
2.2	Rozpoznawanie przychodów i kosztów.....	- 13 -
2.3	Zarządzanie ryzykiem finansowym .....	- 14 -
2.4	Nowe standardy rachunkowości i interpretacje KIMSSF .....	- 16 -
3.	Noty do skonsolidowanego sprawozdania finansowego .....	- 17 -
3.1	Sprawozdawczość wg segmentów .....	- 17 -
3.2	Rzeczowe aktywa trwałe .....	- 19 -
3.3	Wartość firmy .....	- 20 -
3.4	Pozostałe wartości niematerialne .....	- 21 -
3.5	Długoterminowe rozliczenia międzyokresowe.....	- 22 -
3.6	Inwestycje w jednostkach stowarzyszonych .....	- 22 -
3.7	Zapasy .....	- 23 -
3.8	Kategorie i klasy instrumentów finansowych.....	- 23 -
3.9	Aktywa finansowe dostępne do sprzedaży .....	- 25 -
3.10	Pochodne instrumenty finansowe .....	- 26 -
3.11	Należności handlowe oraz pozostałe należności .....	- 26 -
3.12	Środki pieniężne i ich ekwiwalenty.....	- 26 -
3.13	Aktywa klasyfikowane jako przeznaczone do sprzedaży .....	- 26 -
3.14	Kapitał zakładowy .....	- 27 -
3.15	Pozostałe kapitały .....	- 34 -
3.16	Zobowiązania handlowe oraz pozostałe zobowiązania.....	- 34 -
3.17	Kontrakty długoterminowe .....	- 35 -
3.18	Kredyty, pożyczki .....	- 35 -
3.19	Zobowiązania warunkowe .....	- 36 -
3.20	Odroczony podatek dochodowy.....	- 37 -
3.21	Rezerwy na pozostałe zobowiązania i obciążenia .....	- 39 -
3.22	Przychody ze sprzedaży .....	- 40 -
3.23	Koszty sprzedanych produktów, usług, towarów i materiałów .....	- 40 -
3.24	Pozostałe przychody operacyjne .....	- 41 -
3.25	Pozostałe koszty operacyjne.....	- 41 -
3.26	Koszty finansowe – netto .....	- 41 -
3.27	Podatek dochodowy .....	- 41 -
3.28	Zyski (straty) kursowe – netto .....	- 42 -
3.29	Zysk na akcję.....	- 42 -
3.30	Transakcje z podmiotami powiązаныmi.....	- 43 -
3.31	Informacje o akcjonariuszach oraz akcjach posiadanych przez osoby zarządzające i nadzorujące .....	- 45 -
3.32	Czynniki i zdarzenia o nietypowym charakterze, mające znaczący wpływ na osiągnięte wyniki finansowe .....	- 45 -
3.33	Zdarzenia po dacie bilansu.....	- 46 -
3.34	Istotne postępowania toczące się przed sądem, organem właściwym dla postępowań arbitrażowych lub organem administracji publicznej- 48 -	- 48 -

SKONSOLIDOWANE SPRAWOZDANIE FINANSOWE ZA ROK 2007  
GRUPY KAPITAŁOWEJ COMARCH S.A.

Dane prezentowane są w tys. zł, chyba że wskazano inaczej

## I. Skonsolidowany bilans

	Nota	31 grudnia 2007 r.	31 grudnia 2006 r.
<b>AKTYWA</b>			
<b>Aktywa trwałe</b>			
Rzeczowe aktywa trwałe	3.2	182 633	138 765
Wartość firmy	3.3	3 284	3 284
Pozostałe wartości niematerialne	3.4	35 559	36 035
Długoterminowe rozliczenia międzyokresowe	3.5	8 458	8 118
Inwestycje w jednostkach stowarzyszonych	3.6	-	7 289
Inwestycje pozostałe		106	102
Aktywa z tytułu odroczonego podatku dochodowego	3.20	12 341	10 994
Pozostałe należności		-	3
		<b>242 381</b>	<b>204 590</b>
<b>Aktywa obrotowe</b>			
Zapasy	3.7	32 839	20 136
Należności handlowe oraz pozostałe należności	3.11	188 550	149 950
Należności z tytułu bieżącego podatku dochodowego		-	-
Należne przychody z tytułu kontraktów długoterminowych	3.17	17 806	23 926
Aktywa finansowe dostępne do sprzedaży	3.9	-	-
Pozostałe aktywa finansowe wyceniane wg wartości godziwej – instrumenty pochodne	3.10	-	167
Środki pieniężne i ich ekwiwalenty	3.12	66 362	62 790
Aktywa klasyfikowane jako przeznaczone do sprzedaży	3.13	10 551	-
		<b>316 108</b>	<b>256 969</b>
<b>Aktywa razem</b>		<b>558 489</b>	<b>461 559</b>
<b>KAPITAŁ WŁASNY</b>			
<b>Kapitał własny przypadający na akcjonariuszy Spółki</b>			
Kapitał zakładowy	3.14	7 960	7 519
Pozostałe kapitały	3.15	128 875	127 795
Różnice kursowe	3.28	321	463
Zysk netto za okres bieżący		42 770	52 760
Niepodzielony wynik finansowy		106 626	53 866
		<b>286 552</b>	<b>242 403</b>
Udziały mniejszości	3.15	14 228	14 580
<b>Kapitał własny razem</b>		<b>300 780</b>	<b>256 983</b>
<b>ZOBOWIĄZANIA</b>			
<b>Zobowiązania długoterminowe</b>			
Kredyty i pożyczki	3.18	77 739	51 471
Inne zobowiązania	3.16	113	-
Zobowiązania z tyt. odroczonego podatku dochodowego	3.20	6 634	6 309
Rezerwy na pozostałe zobowiązania i obciążenia	3.21	2 669	228
		<b>87 155</b>	<b>58 008</b>
<b>Zobowiązania krótkoterminowe</b>			
Zobowiązania handlowe oraz pozostałe zobowiązania	3.16	152 867	127 714
Zobowiązania z tytułu bieżącego podatku dochodowego		3 037	3 424
Zobowiązania z tytułu kontraktów długoterminowych	3.17	7 125	9 744
Kredyty i pożyczki	3.18	4 945	3 033
Rezerwy na pozostałe zobowiązania i obciążenia	3.21	2 580	2 653
		<b>170 554</b>	<b>146 568</b>
<b>Zobowiązania razem</b>		<b>257 709</b>	<b>204 576</b>
<b>Razem kapitał własny i zobowiązania</b>		<b>558 489</b>	<b>461 559</b>

SKONSOLIDOWANE SPRAWOZDANIE FINANSOWE ZA ROK 2007  
GRUPY KAPITAŁOWEJ COMARCH S.A.  
Dane prezentowane są w tys. zł, chyba że wskazano inaczej

## II. Skonsolidowany rachunek zysków i strat

	Nota	12 miesięcy 2007	12 miesięcy 2006
<b>Przychody ze sprzedaży</b>	3.22	<b>581 048</b>	<b>491 550</b>
Koszty sprzedanych produktów, usług, towarów i materiałów	3.23	(450 690)	(370 844)
<b>Zysk brutto</b>		<b>130 358</b>	<b>120 706</b>
Pozostałe przychody operacyjne	3.24	2 021	1 010
Koszty sprzedaży i marketingu		(44 370)	(39 189)
Koszty ogólnego zarządu		(36 479)	(32 965)
Pozostałe koszty operacyjne	3.25	(7 524)	(4 011)
<b>Zysk operacyjny</b>		<b>44 006</b>	<b>45 551</b>
Koszty finansowe - netto	3.26	(1 749)	6 431
Udział w zyskach/(stratach) jednostek stowarzyszonych	3.6	3 262	2 590
<b>Zysk przed opodatkowaniem</b>		<b>45 519</b>	<b>54 572</b>
Podatek dochodowy	3.27	(3 101)	(1 585)
<b>Zysk netto za okres</b>		<b>42 418</b>	<b>52 987</b>
W tym:			
<b>Zysk netto przypadający na akcjonariuszy Spółki</b>		<b>42 770</b>	<b>52 760</b>
Zysk netto przypadający na udziałowców mniejszościowych	3.15	(352)	227
		<b>42 418</b>	<b>52 987</b>
<b>Zysk na akcję przypadający na akcjonariuszy Spółki za okres (wyrażony w zł na jedną akcję)</b>			
– podstawowy	3.29	5,46	7,13
– rozwodniony		5,46	6,73

SKONSOLIDOWANE SPRAWOZDANIE FINANSOWE ZA ROK 2007  
GRUPY KAPITAŁOWEJ COMARCH S.A.  
Dane prezentowane są w tys. zł, chyba że wskazano inaczej

### III. Skonsolidowane zestawienie zmian w kapitale własnym

	Przypadające na akcjonariuszy Spółki				Niepodzielony wynik finansowy	Udziały mniejszości	Kapitał własny razem
	Kapitał zakładowy	Pozostałe kapitały	Różnice kursowe	Zysk netto za okres bieżący			
<b>Stan na 1 stycznia 2006 r.</b>	<b>6 955</b>	<b>86 861</b>	<b>(663)</b>	-	<b>53 866</b>	<b>14 353</b>	<b>161 372</b>
Podwyższenie kapitału	564	-	-	-	-	-	564
Wzrost kapitału w związku z konwersją obligacji na akcje	-	37 895	-	-	-	-	37 895
Kapitał z wyceny opcji menedżerskiej	-	3 027	-	-	-	-	3 027
Korekta kapitału z aktualizacji z tytułu wyceny udziałów	-	12	-	-	-	-	12
<i>Różnice kursowe<sup>(1)</sup></i>	-	-	1 126	-	-	-	1 126
<i>Zysk za okres<sup>(2)</sup></i>	-	-	-	52 760	-	227	52 987
Suma przychodów ujętych w kapitałach (1-2)	-	-	1 126	52 760	-	227	54 113
<b>Stan na 31 grudnia 2006 r.</b>	<b>7 519</b>	<b>127 795</b>	<b>463</b>	<b>52 760</b>	<b>53 866</b>	<b>14 580</b>	<b>256 983</b>
<b>Stan na 1 stycznia 2007 r.</b>	<b>7 519</b>	<b>127 795</b>	<b>463</b>	-	<b>106 626</b>	<b>14 580</b>	<b>256 983</b>
Kapitał z wyceny opcji menedżerskiej	-	1 080	-	-	-	-	1 080
Podwyższenie kapitału	441	-	-	-	-	-	441
<i>Różnice kursowe<sup>(1)</sup></i>	-	-	(142)	-	-	-	(142)
<i>Zysk za okres<sup>(2)</sup></i>	-	-	-	42 770	-	(352)	42 418
Suma przychodów ujętych w kapitałach (1-2)	-	-	(142)	42 770	-	(352)	42 276
<b>Stan na 31 grudnia 2007 r.</b>	<b>7 960</b>	<b>128 875</b>	<b>321</b>	<b>42 770</b>	<b>106 626</b>	<b>14 228</b>	<b>300 780</b>

W sprawozdaniu na 31 grudnia 2006 r. dokonano zmiany sposobu prezentacji kapitałów własnych. Zyski osiągnięte przez jednostkę dominującą w latach poprzednich ujmowane uprzednio w pozostałych kapitałach zostały wykazane w pozycji niepodzielony wynik finansowy. Taka sama metoda prezentacji jest kontynuowana w roku 2007.

#### IV. Skonsolidowany rachunek przepływów pieniężnych

	12 miesięcy 2007	12 miesięcy 2006
<b>Przypływy pieniężne z działalności operacyjnej</b>		
Zysk netto	42 418	52 987
Korekty razem	901	(20 206)
Udział w (zyskach) stratach netto jednostek podporządkowanych wycenianych metodą praw własności	(3 262)	(2 590)
Amortyzacja	17 044	12 740
(Zyski) straty z tytułu różnic kursowych	(1 199)	94
Odsetki i udziały w zyskach (dywidendy)	4 055	1 979
(Zysk) strata z działalności inwestycyjnej	(863)	(7 459)
Zmiana stanu zapasów	(12 745)	5 974
Zmiana stanu należności	(36 306)	(59 688)
Zmiana stanu zobowiązań i rezerw, z wyjątkiem pożyczek i kredytów	33 682	28 744
Inne korekty	495	-
Zysk netto pomniejszony o korekty razem	43 319	32 781
Zapłacony podatek dochodowy	(4 134)	(2 689)
<b>Środki pieniężne netto z działalności operacyjnej</b>	<b>39 185</b>	<b>30 092</b>
<b>Przepływy pieniężne z działalności inwestycyjnej</b>		
Wpływy ze sprzedaży jednostki stowarzyszonej	-	12 232
Nabycie rzeczowych aktywów trwałych	(57 060)	(57 323)
Wpływy ze sprzedaży rzeczowych aktywów trwałych	552	473
Nabycie wartości niematerialnych	(2 791)	(689)
Nabycie dostępnych do sprzedaży aktywów finansowych	(2 001)	(3 000)
Wpływy ze sprzedaży dostępnych do sprzedaży aktywów finansowych	2 117	3 044
<b>Środki pieniężne netto z działalności inwestycyjnej</b>	<b>(59 183)</b>	<b>(45 263)</b>
<b>Przepływy pieniężne z działalności finansowej</b>		
Wpłata z tytułu emisji kapitału	442	-
Wpływy z tytułu zaciągniętych kredytów i pożyczek	30 909	37 079
Splata kredytów i pożyczek	(2 675)	(2 718)
Wykup dłużnych papierów wartościowych	-	(2 930)
Odsetki od obligacji	-	(453)
Pozostałe odsetki	(3 703)	(1 273)
Inne wydatki	-	(330)
Inne wpływy finansowe	-	53
<b>Środki pieniężne netto (wykorzystane w)/pochodzące z działalności finansowej</b>	<b>24 973</b>	<b>29 428</b>
<b>Zmiana środków pieniężnych netto</b>	<b>4 975</b>	<b>14 257</b>
Środki pieniężne na początek okresu	62 790	48 967
Dodatnie (ujemne) różnice kursowe w środkach pieniężnych	(1 403)	(434)
<b>Środki pieniężne na koniec okresu</b>	<b>66 362</b>	<b>62 790</b>

INFORMACJA DODATKOWA

## V. Informacja dodatkowa

### 1. Informacje o strukturze i działalności Grupy

Podstawowym przedmiotem działalności Grupy Comarch („Grupa”), której jednostką dominującą jest Spółka ComArch S.A. z siedzibą w Krakowie przy Al. Jana Pawła II 39 A, jest działalność wytwórcza, handlowa i usługowa w zakresie informatyki i telekomunikacji - PKD 72.22.Z Oznaczenie sądu rejestrowego dla ComArch S.A.: Sąd Rejonowy dla Krakowa – Śródmieścia w Krakowie, XI Wydział Gospodarczy Krajowego Rejestru Sądowego. Numer KRS: 0000057567. Spółka ComArch S.A. posiada dominujący udział w Grupie pod względem osiąganych przychodów, wartości aktywów oraz ilości i wielkości realizowanych kontraktów. Akcje Spółki ComArch S.A. są dopuszczone do obrotu giełdowego na Giełdzie Papierów Wartościowych w Warszawie. Czas trwania jednostki dominującej nie jest ograniczony.

W dniu 31 grudnia 2007 r. w skład Grupy Comarch wchodziły następujące podmioty (w nawiasach udział głosów przypadający na ComArch S.A.):

- ComArch Spółka Akcyjna z siedzibą w Krakowie,
- ComArch, Inc. z siedzibą w Chicago (100,00 %),
- ComArch Panama, Inc. z siedzibą w Panamie (100,00 % zależna od ComArch, Inc.),
- ComArch Software AG z siedzibą w Dreźnie (100,00 %),
- ComArch Software S.A.R.L. z siedzibą w Lille (100,00 % zależna od ComArch Software AG),
- ComArch Middle East FZ-LCC z siedzibą w Dubaju (100,00 %),
- ComArch LLC z siedzibą w Kijowie (100,00 %),
- ComArch s.r.o. z siedzibą w Bratysławie (100,00 %),
- OOO ComArch z siedzibą w Moskwie (100,00 %),
- UAB ComArch z siedzibą w Wilnie (100,00 %),
- CA Services S.A. z siedzibą w Krakowie (99,90 %),
- ComArch Management Spółka z o. o. z siedzibą w Krakowie (100,00 %)\*,
- ComArch Corporate Finance Fundusz Inwestycyjny Zamknięty (100,00 %)\*\*,
- ComArch Management Spółka z o. o. Spółka Komandytowo-Akcyjna z siedzibą w Krakowie (100,00 % głosów przypada na ComArch Corporate Finance Fundusz Inwestycyjny Zamknięty)\*\*\*,
- MKS Cracovia SSA z siedzibą w Krakowie (49,15 %).

\*) Z dniem 19 października 2007 roku została zarejestrowana spółka z ograniczoną odpowiedzialnością pod firmą ComArch Management Spółka z ograniczoną odpowiedzialnością z siedzibą w Krakowie. Kapitał zakładowy spółki ComArch Management Sp. z o.o. wynosi 50 000,00 zł i dzieli się na 500 równych i niepodzielnych udziałów o wartości nominalnej 100,00 zł każdy. ComArch S.A. objął po cenie nominalnej 500 udziałów w kapitale zakładowym spółki ComArch Management Sp. z o.o. o łącznej wartości nominalnej 50 000,00 zł i pokrył je wkładem pieniężnym ze środków własnych. Objęte udziały stanowią 100 % kapitału zakładowego oraz 100 % głosów na zgromadzeniu wspólników spółki ComArch Management Sp. z o.o. Przedmiotem działania spółki ComArch Management Sp. z o.o. jest działalność związana z informatyką.

\*\*) ComArch S.A. dokonał zapisu na certyfikaty inwestycyjne w ComArch Corporate Finance Funduszu Inwestycyjnym Zamkniętym (zwany dalej "Funduszem"). W wyniku tego zapisu ComArch S.A. objął w dniu 24 października 2007 roku cztery certyfikaty inwestycyjne Funduszu o wartości 250 000,00 zł każdy. Łączna wartość objętych przez ComArch S.A. czterech certyfikatów inwestycyjnych Funduszu wynosi 1 000 000,00 zł. Stanowią one 100 % wyemitowanych przez Fundusz certyfikatów inwestycyjnych oraz uprawniają do 100 % głosów na zgromadzeniu Inwestorów Funduszu. Objęte certyfikaty zostały pokryte wkładem pieniężnym ze środków własnych ComArch S.A. Celem Funduszu jest prowadzenie działalności inwestycyjnej w zakresie nowych technologii i usług internetowych, które nie są przedmiotem podstawowej działalności ComArch S.A. Dnia 30 listopada 2007 roku Fundusz nabył 900 000 akcji spółki komandytowo-akcyjnej pod firmą ComArch Management Spółka z ograniczoną odpowiedzialnością Spółka Komandytowo-Akcyjna z siedzibą w Krakowie za cenę 900 tys. zł. Kolejnym przedsięwzięciem finansowanym przez Fundusz jest utworzenie spółki utrzymującej rekordy medyczne pacjentów w formie elektronicznej (EHR - Electronic Health Record).

\*\*\*) Z dniem 21 listopada 2007 roku została zarejestrowana spółka komandytowo-akcyjna pod firmą ComArch Management Spółka z ograniczoną odpowiedzialnością Spółka Komandytowo-Akcyjna z siedzibą w Krakowie („SKA”). Kapitał zakładowy SKA wynosi 900 000,00 zł i dzieli się na 900 000 akcji o wartości nominalnej 1,00 zł każda. ComArch S.A. objął po cenie nominalnej 900 000 akcji SKA o łącznej wartości nominalnej 900 000,00 zł i pokrył je wkładem pieniężnym ze środków własnych. Objęte akcje stanowią 100 % kapitału zakładowego oraz 100 % głosów na zgromadzeniu wspólników SKA. Przedmiotem działania SKA jest działalność związana z informatyką.

Dnia 30 listopada 2007 roku ComArch S.A. zbyła 900 000 akcji spółki komandytowo-akcyjnej pod firmą ComArch Management Spółka z ograniczoną odpowiedzialnością Spółka Komandytowo-Akcyjna z siedzibą w Krakowie, na rzecz ComArch Corporate Finance Fundusz Inwestycyjny Zamknięty z siedzibą w Krakowie. Akcje będące przedmiotem transakcji mają wartość nominalną 1,00 zł każda i stanowią 100 % kapitału zakładowego oraz 100 % głosów na zgromadzeniu wspólników SKA. Akcje zostały zbyte za cenę 900 000,00 zł. Certyfikaty inwestycyjne wyemitowane przez Fundusz nie mają charakteru właścicielskich papierów wartościowych. SKA jest podmiotem zależnym od ComArch S.A. poprzez osobę jedyne go komplementariusza, czyli ComArch Management Sp. z o.o., który jest spółką zależną ComArch S.A.

SKONSOLIDOWANE SPRAWOZDANIE FINANSOWE ZA ROK 2007  
GRUPY KAPITAŁOWEJ COMARCH S.A.

dane prezentowane są w tys. zł, chyba że wskazano inaczej

INFORMACJA DODATKOWA

Ponadto jednostką stowarzyszoną jest:

- INTERIA.PL S.A. z siedzibą w Krakowie (48,48 %).

Na podstawie porozumienia z dnia 3 grudnia 2007 roku przenoszącego własność akcji INTERIA.PL S.A. pomiędzy ComArch S.A. z siedzibą w Krakowie a SKA, ComArch S.A. wniosła aportem do SKA całość posiadanych przez siebie akcji INTERIA.PL S.A., to jest 2 267 814 akcji imiennych uprzywilejowanych oraz 270 555 akcji zwykłych na okaziciela w spółce INTERIA.PL S.A. w Krakowie, które to akcje reprezentowały 36,08% kapitału zakładowego INTERIA.PL S.A. i na które przypadają 48,48% ogólnej liczby głosów na Walnym Zgromadzeniu INTERIA.PL S.A. Wg stanu na dzień 31 grudnia 2007 r. jednostka dominująca ComArch S.A. nie posiada akcji w INTERIA.PL S.A. jednakże akcje te nadal są w posiadaniu Grupy kapitałowej.

Struktura działania Grupy Comarch jest następująca: podmiot dominujący pozyskuje większość kontraktów w dużej mierze realizując je, spółki ComArch, Inc., ComArch Software AG, ComArch Middle East FZ-LCC, ComArch Sp. z o.o., ComArch Panama, Inc., OOO ComArch, UAB ComArch, ComArch s.r.o. pozyskują kontrakty na rynkach zagranicznych i realizują je w całości lub w części. CA Services S.A. prowadzi działalność teleinformatyczną, polegającą na dostarczaniu łącz teleinformatycznych na potrzeby spółek Grupy oraz realizowanych przez Comarch kontraktów, a także świadczenia usług outsourcingowych i pozostałych informatycznych na rzecz ComArch S.A. oraz kontrahenta zagranicznego. ComArch Managment Sp. z o.o. oraz ComArch Managment Sp. z o.o SKA będą zajmować się działalnością związaną z informatyką. ComArch Corporate Finance FIZ będzie działalność inwestycyjną w zakresie nowych technologii i usług nie będących przedmiotem podstawowej działalności ComArch S.A. MKS Cracovia SSA jest sportową spółką akcyjną.

## 2. Opis stosowanych zasad rachunkowości

Niniejsze skonsolidowane sprawozdanie finansowe za 12 miesięcy 2007 roku zostało przygotowane zgodnie z Międzynarodowymi Standardami Rachunkowości („MSR”), Międzynarodowymi Standardami Sprawozdawczości Finansowej („MSSF”) oraz interpretacjami opublikowanymi przez Komitet ds. Interpretacji Międzynarodowej Sprawozdawczości Finansowej, które zostały zatwierdzone przez Unię Europejską.

Niniejsze sprawozdanie finansowe zostało sporządzone zgodnie z zasadą kosztu historycznego za wyjątkiem tych pozycji, które zgodnie z niniejszymi zasadami są wyceniane w inny sposób.

Sporządzenie sprawozdania wg MSSF wymaga dokonania szeregu szacunków i zastosowania własnego osądu. W nocy 2.3.2 zostały zaprezentowane te obszary sprawozdania finansowego, które wymagają znaczących szacunków lub w stosunku do których wymagana jest znacząca doza osądu.

Sprawozdanie finansowe zostało sporządzone przy założeniu kontynuowania działalności gospodarczej przez Grupę Comarch w dającej się przewidzieć przyszłości. Według Zarządu Spółki nie istnieją okoliczności wskazujące na zagrożenie kontynuowania działalności.

Grupa Comarch sporządza rachunek zysków i strat w wersji kalkulacyjnej, natomiast rachunek przepływów pieniężnych sporządzany jest metodą pośrednią.

Skonsolidowane sprawozdanie finansowe Grupy Comarch za 12 miesięcy 2007 roku obejmuje sprawozdania następujących spółek:

	Charakter powiązań	Metoda konsolidacji	Udział ComArch S.A. W kapitale zakładowym
ComArch S.A.	jednostka dominująca	pełna	
ComArch Software AG	jednostka zależna	pełna	100,00 %
ComArch, Inc.	jednostka zależna	pełna	100,00 %
ComArch Middle East FZ-LCC	jednostka zależna	pełna	100,00 %
ComArch LLC	jednostka zależna	pełna	100,00 %
ComArch s.r.o.	jednostka zależna	pełna	100,00 %
ComArch Panama, Inc.	jednostka zależna	pełna	100,00 %
OOO ComArch	jednostka zależna	pełna	100,00 %
UAB ComArch	jednostka zależna	pełna	100,00 %
CA Services S.A.	jednostka zależna	pełna	99,90 %
ComArch Software S.A.R.L.	jednostka zależna	pełna	100,00 % w posiadaniu ComArch Software AG
ComArch Management Sp. z o.o.	jednostka zależna	pełna	100,00 %
ComArch Management Sp. z o.o. SKA	jednostka zależna	pełna	100,00 % w posiadaniu ComArch Corporate Finance
ComArch Corporate Finance Fundusz Inwestycyjny Zamknięty	jednostka zależna	pełna	Fundusz Inwestycyjny Zamknięty 100,00 % ogólnej liczby certyfikatów inwestycyjnych
MKS Cracovia SSA*	jednostka zależna	pełna	49,15 %

\*) Spółka MKS Cracovia SSA jest spółką zależną od ComArch S.A. na podstawie MSR 27 pkt 13d.

## INFORMACJA DODATKOWA

### 2.1 Zasady wyceny aktywów i pasywów oraz ustalania wyniku finansowego

#### 2.1.1 Sprawozdawczość dotycząca segmentów

Segment branżowy to grupa aktywów i działalności zaangażowanych w dostarczanie produktów i usług, które podlegają ryzykom i zwrotom z poniesionych nakładów inwestycyjnych innym niż pozostałe segmenty branżowe. Segment geograficzny dostarcza produkty lub usługi w pewnym środowisku gospodarczym, które podlega ryzykom i zwrotom innym niż w przypadku segmentów funkcjonujących w innych środowiskach gospodarczych. Jako segment podstawowy Grupa wybrała raportowanie wg segmentów branżowych. Do podstawowych segmentów należą segment informatyczny i sportowy.

#### 2.1.2 Konsolidacja

##### a) Jednostki zależne

Jednostki zależne to wszelkie jednostki (w tym jednostki specjalnego przeznaczenia), w odniesieniu, do których Grupa ma zdolność kierowania ich polityką finansową i operacyjną, co zwykle towarzyszy posiadaniu większości ogólnej liczby głosów w organach stanowiących. Przy dokonywaniu oceny, czy Grupa kontroluje daną jednostkę uwzględnia się istnienie i wpływ potencjalnych praw głosu, które w danej chwili można zrealizować lub zamienić. Jednostki zależne podlegają pełnej konsolidacji od dnia przejęcia nad nimi kontroli przez Grupę. Przystaje się je konsolidować z dniem ustania kontroli.

Przejęcie jednostek zależnych przez Grupę rozlicza się metodą nabycia. Koszt przejęcia ustala się jako wartość godziwą przekazanych aktywów, wyemitowanych instrumentów kapitałowych oraz zobowiązań zaciągniętych lub przejętych na dzień wymiany, powiększoną o koszty bezpośrednio związane z przejęciem. Możliwe do zidentyfikowania aktywa nabyte oraz zobowiązania i zobowiązania warunkowe przejęte w ramach połączenia jednostek gospodarczych wycenia się początkowo według ich wartości godziwej na dzień przejęcia, niezależnie od wielkości ewentualnych udziałów mniejszości. Nadwyżkę kosztu przejęcia nad wartością godziwą udziału Grupy w możliwych do zidentyfikowania przejętych aktywach netto ujmuje się jako wartość firmy. Jeżeli koszt przejęcia jest niższy od wartości godziwej aktywów netto przejętej jednostki zależnej, różnicę ujmuje się bezpośrednio w rachunku zysków i strat.

Transakcje, rozrachunki i nie zrealizowane zyski na transakcjach pomiędzy spółkami Grupy są eliminowane. Nie zrealizowane straty również podlegają eliminacji, chyba że transakcja dostarcza dowodów na utratę wartości przez przekazany składnik aktywów. Zasady rachunkowości stosowane przez jednostki zależne zostały zmienione, tam gdzie było to konieczne, dla zapewnienia zgodności z zasadami rachunkowości stosowanymi przez Grupę.

##### b) Jednostki stowarzyszone

Jednostki stowarzyszone to wszelkie jednostki, na które Grupa wywiera znaczący wpływ, lecz których nie kontroluje, co zwykle towarzyszy posiadaniu od 20 do 50 % ogólnej liczby głosów w organach stanowiących. Inwestycje w jednostkach stowarzyszonych rozlicza się metodą praw własności i ujmuje początkowo według kosztu. Inwestycja Grupy w jednostkach stowarzyszonych obejmuje określoną w dniu nabycia wartość firmy.

Udział Grupy w wyniku finansowym jednostek stowarzyszonych od dnia nabycia ujmuje się w rachunku zysków i strat, zaś jej udział w zmianach stanu innych kapitałów od dnia nabycia – w innych kapitałach. O łączne zmiany stanu od dnia nabycia koryguje się wartość bilansową inwestycji. Gdy udział Grupy w stratach jednostki stowarzyszonej staje się równy lub większy od udziału Grupy w tej jednostce stowarzyszonej, obejmującego ewentualne inne niezabezpieczone należności, Grupa zaprzestaje ujmować dalsze straty, chyba, że wzięła na siebie obowiązki lub dokonała płatności w imieniu danej jednostki stowarzyszonej.

Nie zrealizowane zyski na transakcjach pomiędzy Grupą, a jej jednostkami stowarzyszonymi eliminuje się proporcjonalnie do udziału Grupy w jednostkach stowarzyszonych. Nie zrealizowane straty również są eliminowane, chyba że transakcja dostarcza dowodów na wystąpienie utraty wartości przekazywanego składnika aktywów. Zasady rachunkowości stosowane przez jednostki stowarzyszone zostały, tam gdzie było to konieczne, zmienione dla zapewnienia zgodności z zasadami rachunkowości stosowanymi przez Grupę.

#### 2.1.3 Wycena pozycji wyrażonych w walutach obcych

##### a) Waluta funkcjonalna i waluta prezentacji

Pozycje zawarte w sprawozdaniach finansowych poszczególnych jednostek Grupy wycenia się w walucie podstawowego środowiska gospodarczego, w którym dana jednostka prowadzi działalność („waluta funkcjonalna”). Skonsolidowane sprawozdanie finansowe prezentowane jest w polskich złotych (PLN), która jest walutą funkcjonalną i walutą prezentacji jednostki dominującej.

##### b) Transakcje i salda wyrażone w walutach obcych

Transakcje wyrażone w walutach obcych przelicza się na walutę funkcjonalną według kursu obowiązującego w dniu transakcji. Zyski i straty kursowe z tytułu rozliczenia tych transakcji oraz wyceny bilansowej aktywów i zobowiązań pieniężnych wyrażonych w walutach obcych ujmuje się w rachunku zysków i strat, o ile nie odracza się ich w kapitale własnym, gdy kwalifikują się do uznania za zabezpieczenie przepływów pieniężnych i zabezpieczenie udziałów w aktywach netto.

Różnice kursowe z tytułu pozycji niepieniężnych, takich jak instrumenty kapitałowe wyceniane według wartości godziwej w korespondencji z rachunkiem zysków i strat, wykazuje się w ramach zysków i strat z tytułu zmian wartości



## INFORMACJA DODATKOWA

godziwej. Różnice kursowe z tytułu takich pozycji niepieniężnych jak instrumenty kapitałowe zaklasyfikowane do aktywów finansowych dostępnych do sprzedaży uwzględnia się w kapitale z wyceny w wartości godziwej.

**c) Spółki wchodzące w skład Grupy**

Wyniki i sytuację finansową wszystkich jednostek Grupy (z których żadna nie prowadzi działalności w warunkach hiperinflacji), których waluty funkcjonalne różnią się od waluty prezentacji, przelicza się na walutę prezentacji w następujący sposób:

(i) aktywa i zobowiązania w każdym prezentowanym bilansie przelicza się według kursu zamknięcia obowiązującego na ten dzień bilansowy,

(ii) przychody i koszty w każdym rachunku zysków i strat przelicza się według kursów średnich (chyba, że kurs średni nie stanowi zadowalającego przybliżenia skumulowanego wpływu kursów z dni transakcji – w takim wypadku przychody i koszty przelicza się według kursów z dni transakcji), a wszystkie wynikające stąd różnice kursowe ujmuje się jako odrębny składnik kapitału własnego.

Przy konsolidacji, różnice kursowe z tytułu przeliczenia inwestycji netto w jednostkach zagranicznych oraz kredytów, pożyczek i innych instrumentów walutowych wyznaczonych na zabezpieczenia takich inwestycji ujmuje się w kapitale własnym. Przy sprzedaży jednostki prowadzącej działalność za granicą, takie różnice kursowe ujmuje się w rachunku zysków i strat jako część zysku lub straty ze sprzedaży.

Wartość firmy i korekty do poziomu wartości godziwej, które powstają przy nabyciu jednostki zagranicznej, traktuje się jako aktywa i zobowiązania jednostki zagranicznej oraz przelicza według kursu zamknięcia.

**2.1.4 Inwestycje****a) Aktywa i zobowiązania finansowe wykazywane według wartości godziwej, z zyskami lub stratami rozliczanymi przez rachunek zysków i strat**

Kategoria ta obejmuje dwie podkategorie: aktywa finansowe przeznaczone do obrotu oraz aktywa finansowe przeznaczone w momencie ich początkowego ujęcia do wyceny według wartości godziwej, z zyskami lub stratami ujmowanymi w rachunku zysków i strat. Składnik aktywów finansowych zalicza się do tej kategorii, jeżeli nabyty został przede wszystkim w celu sprzedaży w krótkim terminie lub jeżeli został zaliczony do tej kategorii przez Zarząd. Instrumenty pochodne również zalicza się do „przeznaczonych do obrotu”, o ile nie zostały przeznaczone na zabezpieczenia. Tego typu instrumenty są wykazywane osobno w bilansie w pozycji „Pochodne instrumenty finansowe”. Aktywa z tej kategorii zalicza się do aktywów obrotowych, jeżeli są przeznaczone do obrotu lub ich realizacji oczekuje się w ciągu 12 miesięcy od dnia bilansowego.

**b) Pożyczki i należności**

Pożyczki i należności to nie zaliczane do instrumentów pochodnych aktywa finansowe o ustalonych lub możliwych do ustalenia płatnościach, nie notowane na aktywnym rynku. Powstają wówczas, gdy Grupa wydaje środki pieniężne, towary lub usługi bezpośrednio dłużnikowi, nie mając zamiaru wprowadzać swojej należności do obrotu. Zalicza się je do aktywów obrotowych, o ile termin ich wymagalności nie przekracza 12 miesięcy od dnia bilansowego. Pożyczki i należności o terminie wymagalności przekraczającym 12 miesięcy od dnia bilansowego zalicza się do aktywów trwałych. Pożyczki i należności zalicza się do wykazywanych w bilansie należności handlowych i usług oraz pozostałych należności.

**c) Inwestycje utrzymywane do terminu zapadalności**

Inwestycje utrzymywane do terminu zapadalności to nie zaliczane do instrumentów pochodnych aktywa finansowe o ustalonych lub możliwych do ustalenia płatnościach i ustalonym terminie zapadalności, które Zarząd Grupy zamierza i jest w stanie utrzymać do terminu zapadalności.

**d) Aktywa finansowe dostępne do sprzedaży**

Aktywa finansowe dostępne do sprzedaży to nie zaliczone do instrumentów pochodnych instrumenty finansowe przeznaczone do tej kategorii albo nie zaliczone do żadnej z pozostałych. Zalicza się je do aktywów trwałych, o ile Zarząd nie zamierza zbyć inwestycji w ciągu 12 miesięcy od dnia bilansowego.

Transakcje zakupu i sprzedaży inwestycji ujmuje się na dzień przeprowadzenia transakcji – dzień, w którym Grupa zobowiązuje się zakupić lub sprzedać dany składnik aktywów. Inwestycje ujmuje się początkowo według wartości godziwej powiększonej, w przypadku składnika aktywów niekwalifikowanych jako wyceniane w wartości godziwej przez wynik finansowy, o koszty transakcyjne. Inwestycje wyłącza się z ksiąg rachunkowych, gdy prawa do uzyskiwania przepływów pieniężnych z ich tytułu wygasły lub zostały przeniesione i Grupa dokonała przeniesienia zasadniczo całego ryzyka i wszystkich pożytków z tytułu ich własności.

Aktywa finansowe dostępne do sprzedaży oraz aktywa finansowe wykazywane według wartości godziwej, z zyskami lub stratami wykazywanymi w rachunku zysków i strat, wykazuje się po początkowym ujęciu według wartości godziwej. Pożyczki i należności oraz inwestycje utrzymywane do terminu wymagalności wykazuje się według skorygowanej ceny nabycia (zamortyzowanego kosztu), metodą efektywnej stopy procentowej. Zrealizowane i nie zrealizowane zyski i straty z tytułu zmian wartości godziwej aktywów finansowych wykazywanych według wartości godziwej, z zyskami lub stratami rozliczanymi w korespondencji z w rachunkiem zysków i strat wykazuje się w rachunku zysków i strat, w okresie, w którym powstały. Nie zrealizowane zyski i straty z tytułu zmian wartości godziwej niepieniężnych papierów wartościowych zaliczonych do „dostępnych do sprzedaży” ujmuje się w kapitale własnym. W razie sprzedaży papierów wartościowych zaliczonych do „dostępnych do sprzedaży” lub utraty przez nie wartości, łączne dotychczasowe korekty do poziomu aktualnej wartości godziwej wykazuje się w rachunku zysków i strat jako

## INFORMACJA DODATKOWA

zyski i straty na inwestycyjnych papierach wartościowych.

Wartość godziwa inwestycji notowanych wynika z ich bieżącej ceny zakupu. Jeżeli rynek na dany składnik aktywów finansowych nie jest aktywny (a także w odniesieniu do nie notowanych papierów wartościowych), Grupa ustala wartość godziwą stosując techniki wyceny. Obejmują one wykorzystanie niedawno przeprowadzonych transakcji na normalnych zasadach rynkowych, odwołanie się do innych instrumentów, które są w zasadzie identyczne, analizę zdyskontowanych przepływów pieniężnych oraz powszechnie uznane za poprawne modele wyceny instrumentów pochodnych, oparte na danych wejściowych pochodzących z aktywnego rynku.

Grupa dokonuje na każdy dzień bilansowy oceny, czy występują obiektywne dowody na to, że składnik aktywów finansowych lub grupa aktywów finansowych utraciły na wartości. W odniesieniu do kapitałowych papierów wartościowych zaliczonych do „dostępnych do sprzedaży”, przy ustalaniu, czy papiery wartościowe utraciły na wartości wierz się pod uwagę znaczący lub przedłużający się spadek wartości godziwej danego papieru wartościowego poniżej jego kosztu. Jeżeli takie dowody występują w przypadku aktywów finansowych dostępnych do sprzedaży, łączne dotychczasowe straty – ustalone jako różnica pomiędzy ceną nabycia, a aktualną wartością godziwą, pomniejszona o ewentualne straty z tytułu utraty wartości ujęte wcześniej w rachunku zysków i strat – wyłącza się z kapitału własnego i ujmuje w rachunku zysków i strat. Straty z tytułu utraty wartości ujęte wcześniej w rachunku zysków i strat z tytułu instrumentów kapitałowych nie podlegają odwróceniu w korespondencji z rachunkiem zysków i strat.

### 2.1.5 Aktywa trwałe

#### a) Wartości niematerialne

Wartości niematerialne ujmowane są w ewidencji według cen nabycia pomniejszone o dotychczasowe umorzenie i ewentualne odpisy z tytułu utraty wartości. Grupa dokonuje odpisów amortyzacyjnych metodą liniową. Przyjęto następujące stawki amortyzacyjne:

- oprogramowanie komputerowe 30 %
- licencje 30 %
- prawa autorskie 30 %
- pozostałe prawa 10 - 20 %

Przyjęte stawki amortyzacyjne odpowiadają oszacowanemu okresowi użytkowania wartości niematerialnych. W przypadku wartości niematerialnych nabytych w celu wykorzystania w konkretnym projekcie okres amortyzacji ustala się jako okres trwania projektu.

Prawo wieczystego użytkowania gruntów dotyczących MKS Cracovia SSA jest traktowane jako wartość niematerialna, o nieokreślonym okresie użytkowania i dlatego nie jest amortyzowane. Grunty będące w użytkowaniu wieczystym spółki MKS Cracovia SSA nie podlegają amortyzacji, gdyż posiadają nieokreślony okres użytkowania, z uwagi na fakt, iż Spółka spodziewa się, że nastąpi odnowienie prawa wieczystego użytkowania i odbędzie się to bez ponoszenia znaczących kosztów, gdyż Spółka nie jest zobowiązana do spełnienia żadnych warunków, o których zależałoby przedłużenie tego prawa.

Wieczyste użytkowanie w Polsce traktowane jest jako synonim własności a nie dzierżawy, po zakończeniu której użytkownik oddaje grunt. Spółka nie spodziewa się poniesienia znaczących kosztów przy odnowieniu prawa wieczystego użytkowania w kontekście dotychczasowych działań współwłaściciela MKS Cracovia SSA czyli Gminy Kraków. Miasto wspiera działalność sportowa w tym MKS Cracovia SSA m in. poprzez:

- dofinansowywanie budowy infrastruktury sportowej
- umorzenie podatku od nieruchomości
- wniesienie aportem opłat za użytkowanie wieczyste

#### b) Wartość firmy

Wartość firmy stanowi nadwyżkę kosztu przejęcia nad wartością godziwą udziału Grupy w możliwych do zidentyfikowania aktywach netto (obejmujących możliwe do zidentyfikowania aktywa nabyte oraz zobowiązania i zobowiązania warunkowe przejęte w ramach połączenia) przejętej jednostki zależnej/stowarzyszonej na dzień przejęcia. Wartość firmy z przejęcia jednostek zależnych ujmuje się w ramach wartości niematerialnych. Wartość firmy z przejęcia jednostek stowarzyszonych ujmuje się w ramach inwestycji w jednostkach stowarzyszonych. Wartość firmy jest testowana corocznie pod kątem utraty wartości i wykazywana w bilansie według kosztu pomniejszonego o skumulowane odpisy z tytułu ewentualnej utraty wartości. Zyski i straty ze zbycia jednostki uwzględniają wartość bilansową wartości firmy dotyczącą sprzedanej jednostki.

W celu przeprowadzenia testu pod kątem możliwej utraty wartości wartość firmy alokowana jest do ośrodków wypracowujących środki pieniężne.

#### c) Rzeczowe aktywa trwałe

##### Środki trwałe

Wycenione zostały według cen nabycia lub kosztów wytworzenia pomniejszone o dotychczasowe umorzenie i ewentualne odpisy z tytułu utraty wartości. Przyjęte stawki amortyzacyjne odpowiadają ekonomicznej użyteczności środków trwałych.

Szczegółowe zasady amortyzowania środków trwałych przyjętych przez Spółkę są następujące:

Środki amortyzowane są metodą liniową przy zastosowaniu stawek amortyzacyjnych odpowiadających oszacowanemu okresowi użytkowania. W szczególności stawki amortyzacyjne wynoszą: 2,5 % (dla gr. I), 30 % (dla gr. IV) i 20 % (dla gr. VII i VIII). W przypadku środków trwałych nabytych w celu wykorzystania w konkretnym projekcie okres amortyzacji ustala się jako okres trwania projektu.

## INFORMACJA DODATKOWA

### **Środki trwałe w budowie**

Środki trwałe w budowie wycenione są według ceny nabycia pomniejszone o ewentualne odpisy z tytułu utraty wartości. Spółka stosuje zasadę, że odsetki od kredytu inwestycyjnego w okresie realizacji inwestycji aktywowane są w pozycji środki trwałe w budowie. Odsetki od kredytu inwestycyjnego po przyjęciu środka trwałego sfinansowanego kredytem obciążają wynik roku w pozycji koszty finansowe.

### **Ulepszenia w obcych środkach trwałych**

Ulepszenia w obcych środkach trwałych wycenione są według ceny nabycia pomniejszone o dotychczasowe umorzenie i ewentualne odpisy z tytułu utraty wartości.

### **d) Leasing**

Grupa użytkuje na zasadach leasingu samochody oraz sprzęt komputerowy. Ponieważ na mocy zawartych umów nastąpiło zasadniczo przeniesienie całego ryzyka i pożytków wynikających z tytułu posiadania przedmiotu leasingu, ujęte są one w księgach na zasadach leasingu finansowego. Wprowadzone zostały do ksiąg jako aktywa i zobowiązania w kwotach równych wartości minimalnych opłat leasingowych ustalonych na dzień rozpoczęcia leasingu. Opłaty leasingowe rozdziela się pomiędzy koszty finansowe i zmniejszenia niespłaconego salda zobowiązań. Część odsetkowa kosztów finansowych obciąża rachunek wyników przez okres trwania leasingu w taki sposób, aby uzyskać stałą stopę procentową w stosunku do niespłaconego salda. Środki użytkowane na zasadach leasingu podlegają amortyzacji przez krótszy z okresów: okres umowy lub użytkowania.

### **e) Długoterminowe rozliczenia międzyokresowe**

Dotyczą prawa wieczystego użytkowania gruntów przez jednostkę dominującą ComArch S.A. Posiada ono określony okres użytkowania i dlatego podlega amortyzacji. Okres amortyzowania ustalono na 85 lat, czyli że amortyzowane jest według stawki 1,2 %.

### **f) Utrata wartości aktywów**

Aktywa o nieokreślonym okresie użytkowania nie podlegają amortyzacji, lecz corocznie są testowane pod kątem możliwej utraty wartości. Aktywa podlegające amortyzacji analizuje się pod kątem utraty wartości, ilekroć jakieś zdarzenia lub zmiany okoliczności wskazują na możliwość niezrealizowania ich wartości bilansowej. Stratę z tytułu utraty wartości ujmuje się w wysokości kwoty, o jaką wartość bilansowa danego składnika aktywów przewyższa jego wartość odzyskiwalną. Wartość odzyskiwalna to wyższa z dwóch kwot: wartości godziwej pomniejszonej o koszty doprowadzenia do sprzedaży i wartości użytkowej. Dla potrzeb analizy pod kątem utraty wartości, aktywa grupuje się na najniższym poziomie, w odniesieniu do którego występują dające się zidentyfikować odrębnie przepływy pieniężne (ośrodki wypracowujące środki pieniężne).

## **2.1.6 Aktywa obrotowe**

### **a) Zapasy, produkty w toku oraz towary**

Wykazywana w sprawozdaniu produkcja w toku dotyczy wytwarzanego przez Grupę i przeznaczonego do wielokrotnej sprzedaży oprogramowania. Produkcja w toku jest wyceniana według technicznych bezpośrednich kosztów wytworzenia.

Wytworzone przez Grupę i przeznaczone do wielokrotnej sprzedaży oprogramowanie użytkowe wyceniane jest w okresie przynoszenia przez nie korzyści ekonomicznych, nie dłuższym niż 36 miesięcy, jakie następują od rozpoczęcia sprzedaży, w wysokości nadwyżki kosztów ich wytworzenia nad przychodami netto uzyskanymi ze sprzedaży tych produktów w ciągu kolejnych 36 miesięcy. Nie odpisane po tym okresie koszty wytworzenia zwiększają pozostałe koszty operacyjne.

W zależności od charakteru wytworzonego oprogramowania i oceny możliwości jego sprzedaży stosuje się zasadę odpisywania w koszt własny poniesionych na jego wytworzenie nakładów w wysokości od 50 % do 100 % zafakturowanej w powyższym okresie sprzedaży z tym, że jako podstawową stosuje się stawkę 50 %. Jeżeli Spółka posiada wcześniej informacje o ograniczeniu możliwości dalszej sprzedaży, niezwłocznie dokonuje odpisu aktualizującego wartość produkcji w toku w wysokości nakładów, w stosunku, do których występuje prawdopodobieństwo nie odzyskania, bądź też dokonuje jednorazowo odpisania całości nierozliczonych nakładów (w zależności od stopnia oceny ryzyka) w ciężar kosztu własnego sprzedaży.

Ewidencja materiałów i towarów prowadzona jest według rzeczywistych cen zakupu. Rozchody wyceniane są według zasady pierwsze przyszło, pierwsze wyszło (FIFO). Materiały i towary wycenione są według rzeczywistych cen zakupu nie wyższych od cen sprzedaży netto.

### **b) Należności**

Na dzień powstania ujmuje się je w księgach według wartości godziwej, a w następnych okresach wg skorygowanej ceny nabycia (zamortyzowanego kosztu).

Należności w zależności od terminu wymagalności (do 12 miesięcy od dnia bilansowego lub powyżej 12 miesięcy od dnia bilansowego) wykazywane są jako krótkoterminowe lub długoterminowe.

W celu urealnienia wartości, należności zostały pomniejszone o odpisy aktualizujące wartość należności wątpliwych. Odpis z tytułu utraty wartości odpowiada różnicy pomiędzy wartością bilansową a wartością bieżącą rzeczywistych przepływów pieniężnych z danego składnika aktywów. Ze względu na specyfikę działalności (występowanie w ograniczonym zakresie należności od tzw. kontrahentów masowych), dokonywanie stosownych odpisów

## INFORMACJA DODATKOWA

aktualizacyjnych odbywa się drogą szczegółowej identyfikacji należności i oceny zagrożenia wpływu środków pieniężnych wynikających z uwarunkowań umownych i biznesowych.

### c) Środki pieniężne i ich ekwiwalenty

Kategoria ta obejmuje środki pieniężne w kasie i na rachunkach bankowych, depozyty bankowe płatne na żądanie, płynne krótkoterminowe papiery wartościowe oraz inne krótkoterminowe inwestycje o dużej płynności.

### d) Rozliczenie kontraktów długoterminowych

Koszty związane z kontraktami długoterminowymi ujmują się w momencie poniesienia. Wynik na kontraktach ustala się według stopnia zaawansowania prac, o ile jest możliwe wiarygodne ustalenie stopnia zaawansowania. Stopień zaawansowania mierzy się w oparciu o wyrażony procentowo stosunek kosztów poniesionych do dnia bilansowego, do łącznych szacowanych kosztów z tytułu kontraktu. Jeżeli prawdopodobne jest że łączne koszty z tytułu umowy przekroczą łączne przychody, to przewidywaną stratę ujmują się natychmiast.

Grupa prezentuje w aktywach pozycję „Należne przychody z tytułu kontraktów długoterminowych” w przypadku gdy występuje nadwyżka poniesionych kosztów i ujętych zysków z tytułu kontraktów długoterminowych, nad wartością zafakturowanej sprzedaży do kontrahentów. W przeciwnym przypadku, tj. gdy występuje nadwyżka zafakturowanej sprzedaży do kontrahentów nad wartością poniesionych kosztów i ujętych zysków z tytułu kontraktów długoterminowych, Grupa prezentuje w zobowiązaniach pozycję „Zobowiązania z tytułu kontraktów długoterminowych”. Ww. nadwyżki są ustalane dla każdego kontraktu osobno i prezentowane rozdzielnie bez saldowania poszczególnych pozycji.

### e) Aktywa przeznaczone do zbycia

Aktywa i grupy do zbycia klasyfikuje się jako przeznaczone do sprzedaży, jeśli ich wartość bilansowa zostanie odzyskana raczej w wyniku transakcji sprzedaży niż w wyniku ich dalszego użytkowania. Warunek ten uznaje się za spełniony wyłącznie wówczas, gdy wystąpienie transakcji sprzedaży jest bardzo prawdopodobne, a składnik aktywów (lub grupa do zbycia) jest dostępny do natychmiastowej sprzedaży w swoim obecnym stanie. Klasyfikacja składnika aktywów jako przeznaczonego do zbycia zakłada zamiar kierownictwa spółki do dokonania transakcji sprzedaży w ciągu roku od momentu zmiany klasyfikacji.

Aktywa (i grupy do zbycia) sklasyfikowane jako przeznaczone do sprzedaży wycenia się po niższej spośród dwóch wartości: pierwotnej wartości bilansowej lub wartości godziwej, pomniejszonej o koszty związane ze sprzedażą.

## 2.1.7. Kapitał własny

Kapitał własny obejmuje między innymi:

- a) kapitał zakładowy jednostki dominującej wykazany w wartości nominalnej,
- b) pozostałe kapitały utworzone:
  - z podziału zysku (kapitał rezerwowy jednostki dominującej)
  - z wyceny opcji menedżerskiej,
  - z nadwyżki sprzedaży akcji ponad wartość nominalną,
- c) zysk nie podzielony wynikający z korekt z tytułu zmiany zasad rachunkowości oraz z wyników osiągniętych przez spółki Grupy.
- d) zysk netto za rok bieżący

## 2.1.8 Świadczenia pracownicze

### a) Świadczenia oparte na akcjach

Grupa prowadzi program wynagrodzeń opartych na akcjach i regulowanych akcjami. Wartość godziwa świadczonej przez pracowników pracy, w zamian za przyznanie opcji powiększa koszty. Łączną kwotę, jaką należy rozliczyć z kosztów przez okres nabywania uprawnień przez pracowników do realizacji opcji, ustala się w oparciu o wartość godziwą przyznaną opcji, z wyłączeniem wpływu ewentualnych niezwiązanych z rynkiem kapitałowym warunków nabywania uprawnień (np. celów do osiągnięcia w zakresie rentowności i wzrostu sprzedaży). Warunki nabywania uprawnień do realizacji uwzględnia się w założeniach co do przewidywanej liczby opcji, które mogą być zrealizowane. Na każdy dzień bilansowy jednostka dominująca weryfikuje swoje oszacowania. Wpływ ewentualnej weryfikacji pierwotnych oszacowań Grupa ujmuje w rachunku zysków i strat, w korespondencji z kapitałem własnym. Uzyskane wpływy z tytułu realizacji opcji, tj. wpływy z tytułu objęcia akcji (pomniejszone o koszty transakcyjne bezpośrednio związane z realizacją) odnosi się na kapitał zakładowy (wartość nominalna) oraz kapitał zapasowy ze sprzedaży akcji powyżej ich wartości nominalnej.

## 2.1.9 Zobowiązania i rezerwy na zobowiązania

### a) Zobowiązania handlowe i pozostałe zobowiązania

Na dzień powstania ujmują się je w księgach według wartości godziwej, a na dzień bilansowy w kwocie skorygowanej ceny nabycia (zamortyzowanego kosztu). Zobowiązania w zależności od terminu wymagalności (do 12 miesięcy od dnia bilansowego lub powyżej 12 miesięcy od dnia bilansowego) wykazywane są jako krótkoterminowe lub długoterminowe.

## INFORMACJA DODATKOWA

### b) Zobowiązanie finansowe

W momencie początkowego ujęcia zobowiązania finansowe wycenia się w wartości godziwej, powiększonej, w przypadku składnika zobowiązań niekwalifikowanych jako wyceniane w wartości godziwej przez wynik finansowy, o koszty transakcyjne. Po początkowym ujęciu, jednostka wycenia zobowiązania finansowe według zamortyzowanego kosztu z zastosowaniem metody efektywnej stopy procentowej, z wyjątkiem instrumentów pochodnych, wycenianych wg wartości godziwej. Zobowiązania finansowe wyznaczone jako pozycje zabezpieczone podlegają wycenie zgodnie z zasadami rachunkowości zabezpieczeń.

### c) Rezerwy na zobowiązania

Rezerwy na koszty restrukturyzacji, naprawy gwarancyjne oraz roszczenia prawne ujmuje się, jeżeli:

- Grupa posiada bieżące prawne lub zwyczajowe zobowiązanie wynikające z przeszłych zdarzeń,
- istnieje wysokie prawdopodobieństwo, że w celu rozliczenia tych zobowiązań konieczne będą wydatki środków Grupy oraz
- wartość ta została oszacowana w sposób wiarygodny.

Rezerwy restrukturyzacyjne obejmują głównie odprawy pracownicze. Rezerw nie ujmuje się w odniesieniu do przyszłych strat operacyjnych.

Jeżeli występuje szereg podobnych zobowiązań, prawdopodobieństwo konieczności wydatkowania środków w celu ich rozliczenia określa się dla całej grupy podobnych zobowiązań. Rezerwę ujmuje się nawet wówczas, gdy prawdopodobieństwo wydatkowania środków w związku z jedną pozycją zawierającą się w grupie zobowiązań jest niewielkie.

Rezerwy wycenia się według wartości bieżącej kosztów oszacowanych zgodnie z najlepszą wiedzą przez kierownictwo Spółki, których poniesienie jest niezbędne w celu rozliczenia bieżącego zobowiązania na dzień bilansowy. Stopa dyskonta zastosowana do ustalenia wartości bieżącej odzwierciedla aktualną ocenę rynkową wartości pieniądza w czasie oraz zwiększenia dotyczące danego zobowiązania.

### 2.1.10 Odroczonego podatek dochodowy

Jako generalną zasadę przyjmuje się zgodnie z MSR12, iż w związku z przejściowymi różnicami między wykazywaną w księgach rachunkowych wartością aktywów i pasywów, a ich wartością podatkową oraz stratą podatkową możliwą do odliczenia w przyszłości, tworzona jest rezerwa i ustalane aktywo z tytułu odroczonego podatku dochodowego.

Aktywo z tytułu odroczonego podatku dochodowego ustala się w wysokości kwoty przewidzianej w przyszłości do odliczenia od podatku dochodowego, w związku z ujemnymi różnicami przejściowymi, które spowodują w przyszłości zmniejszenie podstawy obliczenia podatku dochodowego oraz straty podatkowej możliwej do odliczenia, ustalonej przy uwzględnieniu zasady ostrożności.

Zobowiązanie z tytułu odroczonego podatku dochodowego tworzy się w wysokości kwoty podatku dochodowego, wymagającej w przyszłości zapłaty, w związku z występowaniem dodatnich różnic przejściowych, to jest różnic, które spowodują zwiększenie podstawy obliczenia podatku dochodowego w przyszłości.

Odroczony podatek dochodowy ustala się przy zastosowaniu stawek (i przepisów) podatkowych obowiązujących prawnie lub faktycznie na dzień bilansowy, które zgodnie z oczekiwaniami będą obowiązywać w momencie realizacji odnośnych aktywów z tytułu odroczonego podatku dochodowego lub uregulowania zobowiązania z tytułu odroczonego podatku dochodowego.

Różnica pomiędzy stanem zobowiązań i aktywów z tytułu podatku odroczonego na koniec i początek okresu sprawozdawczego wpływa na wynik finansowy, przy czym zobowiązania i aktywa z tytułu odroczonego podatku dochodowego dotyczące operacji rozliczanych z kapitałem własnym, odnoszone są również na kapitał własny.

## 2.2 Rozpoznawanie przychodów i kosztów

Prowadzona przez Grupę Comarch działalność w zdecydowanej większości polega na wytwarzaniu oprogramowania do wielokrotnej sprzedaży oraz na realizacji informatycznych kontraktów integracyjnych. W ramach kontraktów integracyjnych Grupa Comarch oferuje wykonanie systemów informatycznych "pod klucz" składających się z oprogramowania (własnego i obcego) i/lub sprzętu komputerowego i/lub świadczeniu usług takich jak:

- usługi wdrożeniowe,
- usługi instalacyjne,
- serwis gwarancyjny i pogwarancyjny,
- usługi asysty technicznej,
- usługi *customizacji* (dostosowania) oprogramowania,
- inne usługi informatyczne i nieinformatyczne niezbędne do realizacji systemu.

Przy ustalaniu całkowitych przychodów z kontraktu uwzględnia się:

- przychody z oprogramowania własnego (niezależnie od formy, w jakiej oprogramowanie to jest udostępniane, czyli: licencje, prawa majątkowe, itp.),
- przychody z usług, o których mowa w poprzednim akapicie.

Kierownicy jednostek mogą podjąć decyzję o zaliczeniu do całkowitych przychodów z kontraktu szacowanych przychodów, dla których istnieje duże prawdopodobieństwo, że zostaną zrealizowane (np. w trakcie realizacji kontraktu z przyczyn technicznych następuje modyfikacja projektu i istnieje uzasadnione prawdopodobieństwo, że zamawiający zaakceptuje modyfikację i wysokość przychodów wynikających z tej modyfikacji).

## INFORMACJA DODATKOWA

Dla kontraktów integracyjnych, w ramach których dostarczane jest oprogramowanie autorstwa Grupy Comarch przeznaczone do wielokrotnej sprzedaży, osobno ujmuje się w księgach przychody i koszty związane z tym oprogramowaniem oraz przychody i koszty związane z pozostałą częścią kontraktu integracyjnego.

Różne kontrakty integracyjne łączy się i ujmuje w księgach razem jako jeden kontrakt, jeżeli:

- umowy są realizowane jednocześnie lub w ciągłej sekwencji czasowej i precyzyjne rozdzielenie kosztów ich realizacji jest niemożliwe lub
- umowy są tak ściśle powiązane ze sobą, że w rzeczywistości są one częścią pojedynczego projektu ze wspólną dla całego projektu marżą zysku.

Przychody z tytułu pozostałych usług (np. usługi serwisowe, usługi asysty) rozpoznaje się równomiernie w okresie trwania umowy/świadczenia usług. Przychody ze sprzedaży sprzętu komputerowego oraz innych towarów rozpoznaje się zgodnie z ustalonymi warunkami dostawy.

Przychody ze sprzedaży pozostałych usług, produktów, towarów i innych składników majątkowych obejmują sumy wartości godziwych należnych zafakturowanych przychodów, z uwzględnieniem upustów i rabatów bez podatku od towarów i usług.

Koszty sprzedaży obejmują koszty marketingu oraz koszty pozyskania nowych zleceń przez centra (działy) sprzedaży Grupy Comarch.

Koszty ogólne obejmują koszty funkcjonowania Grupy Comarch jako całości i zalicza się do nich w szczególności koszty zarządu oraz koszty działów pracujących na potrzeby ogólne Grupy.

Różnice kursowe dotyczące należności ujmowane są w pozycji przychody ze sprzedaży a od zobowiązań w pozycji koszt sprzedanych produktów, usług i towarów.

### Dotacje

Grupa otrzymuje dotacje na finansowanie prac badawczo-rozwojowych w ramach programów pomocy unijnej. Dotacje te ujmuje się w sposób systematyczny jako przychód w poszczególnych okresach, tak aby zapewnić ich współmierność z ponoszonymi kosztami, które dotacje te mają kompensować, stosownie do celu ich rozliczenia. Dotacje te pomniejszają odpowiednie koszty bezpośrednie, które to koszty po skompensowaniu ich z dotacją prezentowane są w koszcie sprzedanych produktów, usług i materiałów.

### a) Pozostałe przychody i koszty operacyjne

Obejmują przychody i koszty niezwiązane bezpośrednio ze zwykłą działalnością jednostek i obejmują głównie: wynik na sprzedaży rzeczowych aktywów trwałych oraz wartości niematerialnych, darowizny, utworzone rezerwy, skutki aktualizacji wartości aktywów.

### b) Przychody i koszty finansowe

Obejmują głównie przychody i koszty z tytułu odsetek, wynik osiągnięty z tytułu różnic kursowych z działalności finansowej, ze zbycia aktywów finansowych, skutki aktualizacji wartości inwestycji.

Koszty odsetek płaconych od kredytu inwestycyjnego ujmowane są w kosztach finansowych od momentu przyjęcia do użytkowania środka sfinansowanego kredytem.

## 2.3 Zarządzanie ryzykiem finansowym

### a) ryzyko kredytowe

Grupa analizuje wiarygodność finansową potencjalnych klientów przed zawarciem umów na dostawę systemów informatycznych i w zależności od oceny standingu finansowego dostosowuje warunki każdej umowy do potencjalnego ryzyka. Koncentracja ryzyka kredytowego jest ograniczona ze względu na dywersyfikację sprzedaży Grupy do znacznej liczby kontrahentów z różnych branż gospodarki i z różnych regionów świata.

### b) ryzyko zmiany stóp procentowych

Jednostka dominująca jest narażona na ryzyko zmian stóp procentowych w związku z posiadanymi środkami pieniężnymi i ich ekwiwalentami oraz z zawartymi długoterminowymi kredytami inwestycyjnymi przeznaczonymi na finansowanie nowych budynków produkcyjnych w Specjalnej Strefie Ekonomicznej w Krakowie. Kredyty są oprocentowane wg zmiennej stopy procentowej opartej o stawkę WIBOR. Jednostka dominująca nie dokonywała zabezpieczenia ryzyka stopy procentowej w tym obszarze, jednakże prowadzi stały monitoring sytuacji rynkowej w tym zakresie. Wpływ zmiany stóp procentowych na wysokość płaconych odsetek od kredytów jest częściowo kompensowany przez zmianę odsetek otrzymywanych od posiadanych środków pieniężnych.

Analiza wrażliwości wyniku finansowego Grupy na ryzyko stopy procentowej dokonana zgodnie z zasadami MSSF 7, wskazuje, że jeśli na dzień bilansowy stopy procentowe byłyby wyższe/niższe o 50 punktów bazowych, zysk netto za rok 2007 r. byłby o 82 tys. PLN niższy/wyższy, przy pozostałych zmiennym na stałym poziomie. Byłoby to głównie skutkiem wyższych/niższych kosztów z tytułu odsetek zapłaconych od kredytów o zmiennym oprocentowaniu, częściowo zrównoważonych wyższymi/niższymi przychodami z tytułu odsetek od środków pieniężnych. Analogiczna analiza na dzień 31 grudnia 2006 wskazuje, że jeśli stopy procentowe byłyby wyższe/niższe o 50 punktów bazowych, zysk netto za rok 2006 r. byłby o 41 tys. PLN wyższy/n niższy, przy pozostałych zmiennym na stałym poziomie. Zmiana we wrażliwości wyniku finansowego Grupy na zmiany stóp procentowych wynika ze zwiększenia w 2007 r. salda kredytów o zmiennym oprocentowaniu, przy jednoczesnym utrzymaniu stanu środków pieniężnych na

## INFORMACJA DODATKOWA

podobnym poziomie. Analiza wrażliwości wyniku finansowego Grupy na ryzyko stopy procentowej dokonana została metodą uproszczoną, zakładającą, że wzrost i spadek stóp procentowych zamknie się identyczną kwotą.

### c) ryzyko zmiany kursów walut

W związku ze sprzedażą eksportową lub denominowaną w walutach obcych Jednostka dominująca jest narażona na ryzyko kursowe, szczególnie w odniesieniu do zmian kursów par walut EUR/PLN i USD/PLN. Równocześnie część kosztów Spółki jest również wyrażona lub powiązana z kursem walut obcych. W indywidualnych przypadkach ComArch S.A. dokonuje zabezpieczenia przyszłych płatności za pomocą kontraktów forward oraz opcji walutowych. Wartość bilansowa aktywów oraz zobowiązań finansowych Grupy denominowanych w walutach obcych na dzień bilansowy dotyczy należności i zobowiązań z tytułu dostaw i usług oraz środków pieniężnych. Wartości te przedstawione zostały w nocie 3.8.

Analiza wrażliwości wyniku finansowego Grupy na ryzyko zmiany kursów walut dokonana zgodnie z zasadami MSSF 7, wskazuje, że jeśli kurs w stosunku do kursu z wyceny bilansowej dla walut EURO i USD wzrósłby/spadłby o 5 % przy utrzymaniu wszystkich innych zmiennych na stałym poziomie, wynik netto Grupy za okres 12 miesięcy kończący się 31 grudnia 2007 roku byłby wyższy/nizszy o 2 278 tys. PLN, w tym o 1 483 tys. PLN z tytułu aktywów i zobowiązań finansowych wyrażonych w EURO i 795 tys. PLN z tytułu aktywów i zobowiązań finansowych wyrażonych w USD. Aktywa i zobowiązania finansowe wyrażone w innych walutach obcych mają niewielki udział w strukturze walutowej aktywów i zobowiązań.

Powyższy szacunek wpływu ryzyka walutowego na wynik finansowy obliczony został w oparciu o metodę symetryczną zakładającą, że wzrost i spadek kursów zamknie się identyczną kwotą.

### d) ryzyko płynności finansowej

Grupa posiada system zarządzania ryzykiem płynności dla potrzeb zarządzania funduszami krótko-, średnio- i długoterminowymi Grupy. Podstawowe ryzyko płynności finansowej wynika z faktu, iż większość kosztów ponoszonych przez Grupę ma charakter kosztów stałych, natomiast przychody ze sprzedaży podlegają zmienności charakterystycznej dla firm usługowych. Grupa zarządza ryzykiem płynności utrzymując odpowiednią wielkość kapitału obrotowego, utrzymując rezerwy w formie kredytowej w rachunku bieżącym, monitorując stale prognozowane i rzeczywiste przepływy pieniężne oraz analizując profile zapadalności aktywów i zobowiązań finansowych.

Informacje o terminach umownej zapadalności zobowiązań finansowych przedstawiono w nocie 3.8.

### 2.3.1 Rachunkowość pochodnych instrumentów finansowych oraz działalności zabezpieczającej

Instrumenty pochodne stanowiące instrument zabezpieczający w rozumieniu MSR 39, będące zabezpieczeniem wartości godziwej wycenia się w wartości godziwej, a zmianę w wycenie odnosi na wynik z operacji finansowych.

Instrumenty pochodne stanowiące instrument zabezpieczający w rozumieniu MSR 39, będące zabezpieczeniem przepływów pieniężnych wycenia się w wartości godziwej, a zmianę w wycenie odnosi:

- a) na kapitał z aktualizacji wyceny (w części stanowiącej efektywne zabezpieczenie),
- b) na wynik z operacji finansowych (w części nie stanowiącej efektywnego zabezpieczenia).

Instrumenty pochodne nie stanowiące instrumentu zabezpieczającego w rozumieniu MSR 39, wycenia się w wartości godziwej, a zmianę w wycenie odnosi na wynik z operacji finansowych.

### 2.3.2 Ważne oszacowania i założenia

Oszacowania i osądy poddaje się nieustannej weryfikacji. Wynikają one z dotychczasowych doświadczeń oraz innych czynników, w tym przewidywań co do przyszłych zdarzeń, które w danej sytuacji wydają się zasadne.

Grupa dokonuje oszacowań i przyjmuje założenia dotyczące przyszłości. Uzyskane w ten sposób oszacowania księgowe z definicji rzadko pokrywać się będą z faktycznymi rezultatami. Oszacowania i założenia, które niosą ze sobą znaczące ryzyko konieczności wprowadzenia istotnej korekty wartości bilansowej aktywów i zobowiązań w trakcie kolejnego roku obrotowego są zaprezentowane poniżej.

- a) oszacowania całkowitych kosztów realizacji projektów związane z wyceną kontraktów długoterminowych zgodnie z MSR 11,

Zgodnie z przyjętymi przez Grupę zasadami rachunkowości dokonuje się ustalenia stopnia zaawansowania kontraktów długoterminowych przez ustalenie proporcji dotychczas poniesionych kosztów danego projektu do całkowitych szacowanych kosztów projektów. Z uwagi na długoterminowy charakter prowadzonych projektów oraz ich złożoność, a także możliwość pojawienia się nie przewidywanych wcześniej trudności związanych z realizacją projektu, może się okazać, iż rzeczywiste całkowite koszty realizacji projektu będą różniły się szacunków dokonywanych na kolejne dni bilansowe. Zmiana szacunków całkowitych kosztów realizacji projektów mogłaby spowodować, iż ustalony na dzień bilansowy stopień zaawansowania projektu, a tym samym rozpoznany przychód, powinien być ustalony w innej wartości.

#### INFORMACJA DODATKOWA

- b) oszacowania związane z ustaleniem i rozpoznaniem aktywów z tytułu odroczonego podatku dochodowego zgodnie z MSR 12,

W związku z prowadzeniem działalności w Specjalnej Strefie Ekonomicznej i korzystaniem przez jednostkę dominującą z ulg podatkowych dokonuje się ustalenia wartości aktywów z tytułu odroczonego podatku dochodowego, na bazie przewidywań dotyczących kształtowania się wysokości dochodu zwolnionego oraz okresu, w którym taki dochód może występować. Z uwagi na dużą zmienność koniunktury w branży IT, w której działa Grupa, może nastąpić sytuacja, w której rzeczywiste wyniki i dochód zwolniony mogą się różnić od tych prognozowanych przez ComArch SA.

- c) oszacowanie potencjalnych kosztów związanych z toczącymi się przeciwko Grupie postępowaniami sądowymi zgodnie z MSR 37.

Na dzień bilansowy Grupa jest powodem i pozwanym w postępowaniach sądowych. Sporządzając sprawozdanie finansowe, Grupa każdorazowo bada szanse i ryzyka związane z prowadzonymi postępowaniami sądowymi i stosownie do rezultatów takich analiz tworzy rezerwy na potencjalne straty. Zawsze istnieje jednak ryzyko, iż sąd wyda wyrok odmienny od przewidywań i utworzone rezerwy okażą się niewystarczające lub nadmierne w stosunku do rzeczywistych wyników postępowań.

- d) oszacowanie związane z przeprowadzeniem dorocznego testu na utratę wartości firmy zgodnie z MSSF 3 i MSR 36

Grupa przeprowadza na koniec każdego roku obrotowego test na utratę wartości firmy, zgodnie z polityką rachunkowości zawartą w nocie 3.3. W celu przeprowadzenia testu pod kątem możliwej utraty wartości, wartość firmy alokowana jest do ośrodków wypracowujących środki pieniężne. Wartość odzyskiwalną ustala się na podstawie wartości godziwej. Wyliczenia te wymagają wykorzystania szacunków odnośnie projekcji przepływów pieniężnych w segmencie IT w kolejnym roku obrotowym oraz przewidywanego rozwoju rynku IT w Polsce w latach późniejszych. Z uwagi na dużą zmienność koniunktury w branży IT, w której działa Grupa, może nastąpić sytuacja, w której rzeczywiste przepływy mogą się różnić od tych prognozowanych przez Grupę.

#### 2.4 Nowe standardy rachunkowości i interpretacje KIMSSF

Skonsolidowane sprawozdanie finansowe zostało sporządzone według Międzynarodowych Standardów Sprawozdawczości Finansowej (MSSF), w kształcie zatwierdzonym przez Unię Europejską (UE). Zakres standardów przyjętych przez UE różni się od zakresu pełnych regulacji MSSF, które miałyby zastosowanie dla sprawozdań finansowych sporządzonych za cztery kwartały 2007 roku. Różnica ta wynika z poniższej zmiany do standardu, która nie została jeszcze przyjęta przez UE:

- Zmiana do MSR 39 Rachunkowość zabezpieczeń.

W ocenie Zarządu Grupy Kapitałowej, niniejsza zmiana do standardu nie miałaby istotnego wpływu na sprawozdanie finansowe, jeżeli zostałaby przyjęta do stosowania na dzień bilansowy.

Następujące standardy i interpretacje zostały wydane przez Radę Międzynarodowych Standardów Rachunkowości lub Komitet ds. Interpretacji Międzynarodowych Standardów Sprawozdawczości Finansowej, ale nie mają zastosowania do niniejszego sprawozdania lecz dla okresów rozpoczynających się od 1 stycznia 2008 roku lub później:

- Zmiana do MSR 23 „Koszty finansowania zewnętrznego” (obowiązująca od 1 stycznia 2009 roku)

- MSSF 8 „Segmenty operacyjne”, zastępujący MSR 14, obowiązywał będzie dla sprawozdań rocznych za okresy rozpoczynające się 1 stycznia 2009 r. Grupa na bieżąco dokonywać będzie analizy zmian struktury organizacyjnej i w razie zaistnienia okoliczności uzasadniających wprowadzenia zmian wynikających z MSSF8, będzie je wprowadzać.

- KIMSF 11 "Zastosowanie MSSF 2 w transakcjach dotyczących grupowych i własnych akcji i udziałów", (data wejścia w życie: 1 marca 2007 r.).

- Interpretacja KIMSF 12 „Umowy na usługi koncesjonowane”, obowiązuje od 1 stycznia 2008 r. Interpretacja nie ma wpływu na sprawozdania finansowe Grupy.

- Interpretacja KIMSF 13 - Programy lojalnościowe (obowiązująca od 1 stycznia 2008 roku),

- Interpretacja KIMSF 14 - Ograniczenie ujmowania nadwyżki w programie określonych świadczeń, minimalne wymogi dotyczące ujęcia oraz wzajemne powiązania między tymi wymogami (obowiązująca od 1 stycznia 2008 roku).

Według szacunków Zarządu Grupy Kapitałowej w/w standardy, interpretacje i zmiany do standardów nie będą miały istotnego wpływu na stosowane przez Spółkę zasady (politykę) rachunkowości i sprawozdanie.



INFORMACJA DODATKOWA

### 3. Noty do skonsolidowanego sprawozdania finansowego

#### 3.1 Sprawozdawczość wg segmentów

##### 3.1.1 Rok 2006

Dla Grupy Comarch podstawowym rodzajem sprawozdawczości według segmentów jest sprawozdawczość wg segmentów branżowych. Objęte konsolidacją jednostki Grupy prowadzą następujące rodzaje działalności: sprzedaż systemów informatycznych (określanych dalej jako „segment IT”) oraz działalność sportową (określaną dalej jako „segment sport”) prowadzoną przez MKS Cracovia SSA. Dominujący udział w przychodach ze sprzedaży, wynikach oraz aktywach posiada segment IT.

Szczegółowe dane dotyczące segmentów zaprezentowane są poniżej.

Pozycja	Segment IT	Segment Sport	Eliminacje	Razem
Przychody segmentu – sprzedaż klientom zewnętrznym	490 179	8 812	-	498 991
<i>w tym:</i>				
<i>przychody ze sprzedaży podstawowej</i>	482 900	8 650	-	491 550
<i>pozostałe przychody /operacyjne i finansowe/</i>	7 279	162	-	7 441
Przychody segmentu – sprzedaż pozostałym segmentom	-	5 957	(5 957)	-
Przychody segmentu ogółem*	490 179	14 769	(5 957)	498 991
Koszty segmentu d/t sprzedaży klientom zewnętrznym	438 642	8 367	-	447 009
Koszty segmentu d/t sprzedaży pozostałym segmentom	-	5 957	(5 957)	-
Koszty segmentu ogółem*	438 642	14 324	(5 957)	447 009
Podatek bieżący	(4 643)	-	-	(4 643)
Aktywa na podatek z tytułu ulgi inwestycyjnej i pozostałych tytułów i rezerwa na podatek odroczoney	3 058	-	-	3 058
Udział segmentu w wyniku jednostek wycenianych metodą prawa własności	2 590	-	-	2 590
Wynik netto	52 542	445	-	52 987
<i>w tym:</i>				
<i>wynik przypadający akcjonariuszom jednostki dominującej</i>	52 542	218	-	52 760
<i>wynik przypadający udziałowcom mniejszościowym</i>	-	227	-	227

\*) pozycje obejmują odpowiednio przychody oraz koszty z wszystkich rodzajów, które w sposób bezpośredni można przyporządkować poszczególnym segmentom

Sprzedaż pomiędzy poszczególnymi segmentami odbywa się na zasadach rynkowych.

#### Udział segmentów branżowych w aktywach i zobowiązaniach oraz wydatkach inwestycyjnych

Aktywa i zobowiązania segmentów na dzień 31 grudnia 2006 r. oraz wydatki inwestycyjne i amortyzacja w roku 2006 przedstawiają się następująco:

	Segment IT	Segment Sport	Ogółem
Aktywa	420 667	40 892	461 559
Zobowiązania	192 954	11 622	204 576
Wydatki inwestycyjne	58 552	2 460	61 012
Amortyzacja	12 035	705	12 740

SKONSOLIDOWANE SPRAWOZDANIE FINANSOWE ZA ROK 2007  
GRUPY KAPITAŁOWEJ COMARCH S.A.  
dane prezentowane są w tys. zł, chyba że wskazano inaczej

INFORMACJA DODATKOWA

**3.1.2 Rok 2007**

<b>Pozycja</b>	<b>Segment IT</b>	<b>Segment Sport</b>	<b>Eliminacje</b>	<b>Razem</b>
Przychody segmentu– sprzedaż klientom zewnętrznym	572 626	10 443	-	583 069
<i>w tym:</i>				
<i>przychody ze sprzedaży</i>	570 900	10 148	-	581 048
<i>pozostałe przychody operacyjne</i>	1 726	295	-	2 021
Przychody segmentu– sprzedaż pozostałym segmentom	-	6 660	(6 660)	-
Przychody segmentu ogółem*	572 626	17 103	(6 660)	583 069
Koszty segmentu d/t sprzedaży klientom zewnętrznym	529 913	10 899	-	540 812
Koszty segmentu d/t sprzedaży pozostałym segmentom	-	6 660	(6 660)	-
Koszty segmentu ogółem*	529 913	17 559	(6 660)	540 812
Podatek bieżący	(3 887)	(236)	-	(4 123)
Aktywa i rezerwa na podatek z tytułu ulgi inwestycyjnej i pozostałych tytułów	1 022	-	-	1 022
Udział segmentu w wyniku jednostek wycenianych metodą prawa własności	3 262	-	-	3 262
Wynik netto	43 110	(692)	-	42 418
<i>w tym:</i>				
<i>wynik przypadający akcjonariuszom jednostki dominującej</i>	43 110	(340)	-	42 770
<i>wynik przypadający udziałowcom mniejszościowym</i>	-	(352)	-	(352)

\*) pozycje obejmują odpowiednio przychody oraz koszty z wszystkich rodzajów, które w sposób bezpośredni można przyporządkować poszczególnym segmentom

Sprzedaż pomiędzy poszczególnymi segmentami odbywa się na zasadach rynkowych.

**Udział segmentów branżowych w aktywach i zobowiązaniach oraz wydatkach inwestycyjnych**

Aktywa i zobowiązania segmentów na dzień 31 grudnia 2007 r. oraz wydatki inwestycyjne i amortyzacja w okresie 12 miesięcy 2007 przedstawiają się następująco:

	<b>Segment IT</b>	<b>Segment Sport</b>	<b>Ogółem</b>
Aktywa	517 667	40 822	558 489
Zobowiązania	245 019	12 690	257 709
Wydatki inwestycyjne	60 734	1 118	61 852
Amortyzacja	16 348	696	17 044

Ze względu na geograficzny podział działalności, biorąc pod uwagę lokalizację aktywów, Grupa Comarch wyróżnia następujące segmenty rynku: Polska, Europa, Ameryka, Pozostałe kraje. Segment „Sport” prowadzi działalność wyłącznie na terenie Polski.

Ze względu na to, że jedynie segment IT prowadzi działalność poza krajem i jednocześnie ponoszone w segmencie IT koszty w znacznej mierze są wspólne dla sprzedaży eksportowej oraz krajowej nie jest celowe ustalanie wyniku odrębnie dla działalności eksportowej i krajowej.

Podział przychodów ze sprzedaży, aktywów oraz wydatków inwestycyjnych ogółem wg segmentów geograficznych jest zaprezentowany poniżej.

**Przychody ze sprzedaży – według lokalizacji rynków**

	<b>12 miesięcy 2007</b>	<b>12 miesięcy 2006</b>
Kraj/Polska/	467 460	395 048
Europa	89 256	67 298
Ameryka	15 009	25 483
Pozostałe kraje	9 323	3 721
<b>RAZEM</b>	<b>581 048</b>	<b>491 550</b>

SKONSOLIDOWANE SPRAWOZDANIE FINANSOWE ZA ROK 2007  
GRUPY KAPITAŁOWEJ COMARCH S.A.  
dane prezentowane są w tys. zł, chyba że wskazano inaczej

INFORMACJA DODATKOWA

**Suma aktywów – według lokalizacji działalności**

	31 grudnia 2007 r.	31 grudnia 2006 r.
Kraj /Polska/	518 776	432 308
Europa	25 078	14 645
Ameryka	6 885	10 235
Pozostałe kraje	7 750	4 371
<b>RAZEM</b>	<b>558 489</b>	<b>461 559</b>

**Wydatki inwestycyjne – według lokalizacji działalności**

	12 miesięcy 2007	12 miesięcy 2006
Kraj/ Polska	60 911	59 511
Europa	702	918
Ameryka	239	516
Pozostałe kraje	-	67
<b>RAZEM</b>	<b>61 852</b>	<b>61 012</b>

**3.2 Rzeczowe aktywa trwałe**

	Grunty, budynki i budowle	Środki transportu i urządzenia	Meble, wyposażenie i sprzęt	Ogółem
<b>Stan na 1 stycznia 2006 r.</b>				
Koszt lub wartość z wyceny (brutto)	75 839	52 108	3 997	131 944
Umorzenie	(8 635)	(29 838)	(2 623)	(41 096)
Wartość księgowa netto	67 204	22 270	1 374	90 848
<b>Rok obrotowy 2006</b>				
Wartość księgowa netto na początek roku	67 204	22 270	1 374	90 848
Zwiększenia	42 834	16 010	675	59 519
Zmniejszenia	(120)	(478)	(56)	(654)
Amortyzacja	(1 865)	(8 583)	(500)	(10 948)
Wartość księgowa netto na koniec roku	108 053	29 219	1 493	138 765
<b>Stan na 31 grudnia 2006 r.</b>				
Koszt lub wartość z wyceny (brutto)	118 553	67 640	4 616	190 809
Umorzenie	(10 500)	(38 421)	(3 123)	(52 044)
Wartość księgowa netto	108 053	29 219	1 493	138 765
<b>Rok obrotowy 2007</b>				
Wartość księgowa netto na początek roku	108 053	29 219	1 493	138 765
Zwiększenia	36 750	21 322	1 345	59 417
Zmniejszenia	(29)	(584)	(51)	(664)
Amortyzacja	(2 539)	(11 659)	(687)	(14 885)
Wartość księgowa netto na koniec roku	142 235	38 298	2 100	182 633
<b>Stan na 31 grudnia 2007 r.</b>				
Koszt lub wartość z wyceny (brutto)	155 275	88 330	5 956	249 561
Umorzenie	(13 040)	(50 032)	(3 856)	(66 928)
Wartość księgowa netto	142 235	38 298	2 100	182 633

SKONSOLIDOWANE SPRAWOZDANIE FINANSOWE ZA ROK 2007  
GRUPY KAPITAŁOWEJ COMARCH S.A.  
dane prezentowane są w tys. zł, chyba że wskazano inaczej

INFORMACJA DODATKOWA

Kredyty bankowe zabezpieczone są na gruntach i budynkach do kwoty 110 284 tys. zł (hipoteki zwykle i kaucyjne na rzecz Fortis Banku Polska S.A., Kredyt Banku S.A. i Banku Pekao S.A.). Wartość bilansowa środków trwałych, na których ustanowiono zabezpieczenie zobowiązań finansowych wynosi 88 739 tys. zł.

	2007	2006
Kwota odsetek od kredytów skapitalizowanych w nakładach na aktywa trwałe	1 161	548

W wartości bilansowej netto rzeczowych aktywów trwałych ujęte są nakłady na aktywa trwałe w toku budowy:

	31 grudnia 2007 r.	31 grudnia 2006 r.
Budynki	32 757	42 091
Urządzenia	1 398	1 463

Odpisy amortyzacyjne zostały ujęte w rachunku zysków i strat powiększając koszty sprzedanych produktów, towarów i materiałów w kwocie 12 296 tys. zł (8 621 tys. zł w 2006 r.), koszty sprzedaży 943 tys. zł (585 tys. zł w 2006 r.) oraz koszty ogólnego Zarządu 1 458 tys. zł (1 742 tys. zł w 2006 r.) oraz 188 tys. zł koszty działalności socjalnej.

### Aktywa w leasingu finansowym

Grupa posiada samochody oraz routery użytkowane na zasadzie leasingu finansowego. Na dzień 31 grudnia 2007 roku w leasingu finansowym pozostały tylko routery. Wartość tych środków wykazana w sprawozdaniu wynosi:

Brutto	317 tys. zł
Umorzenie	106 tys. zł
Wartość netto	211 tys. zł

Umowy zawarte są na okres do lat trzech. Wartość zobowiązań z tytułu leasingu na dzień 31 grudnia 2007 r. wynosi: 241 tys. zł.

W księgach roku 2007 ujęta jest kwota amortyzacji w wysokości 122 tys. zł i odsetek ujętych w kosztach finansowych w wysokości 28 tys. zł. Kwota opłat leasingowych netto za 2007 rok (kapitał netto + odsetki) wynosi 150 tys. zł, w tym:

Kapitał netto	122 tys. zł
Kwota odsetek	28 tys. zł

Kwota należnych do zapłaty opłat leasingowych wynosi 241 tys. zł, w tym:

Odsetki	16 tys. zł
Kapitał netto	225 tys. zł

### 3.3 Wartość firmy

Obejmuje wartość firmy ustaloną przy nabywaniu udziałów następujących spółek:

	31 grudnia 2007 r.
ComArch Kraków	99
CDN ComArch	1 227
ComArch Software AG	1 900
ComArch, Inc.	58
<b>Razem</b>	<b>3 284</b>

W 2007 roku wartość firmy nie uległa zmniejszeniu. Grupa traktuje segment IT jako jeden ośrodek wypracowujący środki pieniężne, w związku z czym nie alokuje wartości firmy do poszczególnych spółek Grupy. Na dzień 31 grudnia 2007 r. Grupa przeprowadziła test na utratę wartości w odniesieniu do wartości firmy. Test nie wykazał, aby nastąpiła utrata wartości. Wartość odzyskiwalna ośrodka wypracowującego środki pieniężne została ustalona w oparciu o jego wartość godziwą. Zarząd jednostki dominującej dokonał oszacowania wartości godziwej ośrodka poprzez analizę średniego wskaźnika P/E dla spółek sektora IT notowanych na Gieldzie Papierów Wartościowych w Warszawie i na tej podstawie ocenił szacunkową wartość rynkową segmentu IT w Grupie Comarch na dzień 31 grudnia 2007 r. Powyższe analizy nie wykazały, aby nastąpiła utrata wartości w odniesieniu do wartości firmy

INFORMACJA DODATKOWA

**3.4 Pozostałe wartości niematerialne**

	Koszty zakończonych prac rozwojowych	Prawo wieczystego użytkowania	Koncesje, licencje i oprogramowanie	Inne	Ogółem
<b>Stan na 1 stycznia 2006 r.</b>					
Koszt (brutto)	2 057	31 650	10 053	1 583	45 343
Umorzenie i łączne dotychczasowe odpisy z tytułu utraty wartości	(2 057)	-	(7 591)	(671)	(10 319)
Wartość księgowa netto	-	31 650	2 462	912	35 024
<b>Rok obrotowy 2006</b>					
Wartość księgowa netto na początek roku	-	31 650	2 462	912	35 024
Zwiększenia	-	-	2 612	155	2 767
Zmniejszenia	-	-	(1)	(55)	(56)
Amortyzacja	-	-	(1 215)	(485)	(1 700)
Wartość księgowa netto na 31 grudnia 2006 r.	-	31 650	3 858	527	36 035
<b>Stan na 31 grudnia 2006 r.</b>					
Koszt (brutto)	2 057	31 650	12 664	1 683	48 054
Umorzenie i łączne dotychczasowe odpisy z tytułu utraty wartości	(2 057)	-	(8 806)	(1 156)	(12 019)
Wartość księgowa netto	-	31 650	3 858	527	36 035
<b>Rok obrotowy 2007</b>					
Wartość księgowa netto na początek roku	-	31 650	3 858	527	36 035
Zwiększenia	-	-	1 305	403	1 708
Zmniejszenia	-	-	-	(25)	(25)
Amortyzacja	-	-	(1 778)	(381)	(2 159)
Wartość księgowa netto na 31 grudnia 2007 r.	-	31 650	3 385	524	35 559
<b>Stan na 31 grudnia 2007 r.</b>					
Koszt (brutto)	2 057	31 650	13 969	2 061	49 737
Umorzenie i łączne dotychczasowe odpisy z tytułu utraty wartości	(2 057)	-	(10 584)	(1 537)	(14 178)
Wartość księgowa netto	-	31 650	3 385	524	35 559

I. Inne wartości niematerialne obejmują aktywowane koszty związane ze znakiem towarowym MKS Cracovia SSA w kwocie 60 tys. zł oraz karty zawodników w kwocie 441 tys. zł, pozostałe WNI 23 tys. zł. Wszystkie pozostałe pozycje wartości niematerialnych zostały nabyte.  
Z ogólnej kwoty amortyzacji ujętej w rachunku zysków i strat kwota 1 976 tys. zł jest ujęta w koszcie wytworzenia, pozostała część wykazana jest w kosztach ogólnego zarządu: 157 tys. zł i w kosztach sprzedaży: 26 tys. zł.

Prawo wieczystego użytkowania gruntów dotyczących MKS Cracovia SSA o wartości 31 650 tys. zł jest traktowane jako wartość niematerialna, o nieokreślonym okresie użytkowania i nie jest amortyzowane. Grunty będące w użytkowaniu wieczystym spółki MKS Cracovia SSA nie podlegają amortyzacji, gdyż posiadają nieokreślony okres użytkowania. Spółka spodziewa się, że nastąpi odnowienie prawa wieczystego użytkowania i odbędzie się to bez ponoszenia znaczących kosztów, gdyż spółka nie jest zobowiązana do spełnienia żadnych warunków, od których zależałoby przedłużenie tego prawa.

Spółka nie spodziewa się poniesienia znaczących kosztów przy odnowieniu prawa wieczystego użytkowania w kontekście dotychczasowych działań współwłaściciela Klubu czyli Gminy Kraków. Miasto wspiera działalność sportową w tym MKS Cracovia SSA m in. poprzez:

- dofinansowywanie budowy infrastruktury sportowej
- umorzenie podatku od nieruchomości
- wniesienie aportem opłat za użytkowanie wieczyste

II. Test na utratę wartości prawa wieczystego użytkowania gruntu na 31 grudnia 2007 r.

Na dzień 31 grudnia 2007 r. dokonano analizy zmian cen nieruchomości w Krakowie w 2007 r. w oparciu o artykuły i raporty publikowane przez "Krajowy Rynek Nieruchomości" ([www.krn.pl](http://www.krn.pl)), "Krakowski Serwis Mieszkaniowy" ([www.dominium.pl](http://www.dominium.pl)) oraz firmę doradczą Expander, z których to analiz wynika, iż średnie ceny nieruchomości gruntowych w Krakowie w 2007 r. wzrosły o kilkadziesiąt %. Na tej podstawie ustalono, iż w roku 2007 nie nastąpiła utrata wartości praw wieczystego użytkowania gruntów posiadanych przez Grupę Comarch.

INFORMACJA DODATKOWA

### 3.5 Długoterminowe rozliczenia międzyokresowe

	12 miesięcy 2007	12 miesięcy 2006
Stan na początek roku	8 118	6 885
zmiany z tytułu:		
- nabycie prawa wieczystego użytkowania gruntów przez ComArch S.A.	-	1 490
- umorzenie prawa wieczystego użytkowania	(94)	(89)
- długoterminowe rozliczenia międzyokresowe kosztów	434	(168)
<b>Stan na koniec roku</b>	<b>8 458</b>	<b>8 118</b>

### 3.6 Inwestycje w jednostkach stowarzyszonych

Inwestycje w jednostkach stowarzyszonych w 2007 roku dotyczą wycenianych metodą praw własności udziałów w spółce INTERIA.PL S.A. W latach poprzednich inwestycje dotyczyły wyceny udziałów w dwóch spółkach: INTERIA.PL S.A. i NetBrokers Sp. z o.o. W grudniu 2006 r. ComArch S.A. sprzedał całość posiadanych udziałów w spółce NetBrokers Sp. z o.o., które stanowiły 40 % udziałów w kapitale zakładowym spółki.

<b>Stan na 1 stycznia 2006 r.</b>	<b>9 444</b>
Udział w wyniku za 2006 rok	2 590
Pozostałe zmiany związane ze zbyciem części akcji INTERIA.PL S.A.	(2 574)
Pozostałe zmiany związane ze zbyciem udziałów w NetBrokers Sp. z o.o.	(2 171)
<b>Stan na 31 grudnia 2006 r.</b>	<b>7 289</b>
<b>Stan na 1 stycznia 2007 r.</b>	<b>7 289</b>
Udział w wyniku za 2007 rok	3 262
Przeniesienie udziałów w INTERIA.PL S.A. do aktywów klasyfikowanych jako przeznaczone do sprzedaży (nota 3.13)	(10 551)
<b>Stan na 31 grudnia 2007 r.</b>	<b>-</b>

Nazwa	Kraj rejestracji	Aktywa	Zobowiązania	Posiadane udziały w kapitale (%)
<b>Stan na 31 grudnia 2006 r.</b>				
INTERIA.PL S.A.*	Polska	27 289	8 222	36,08
NetBrokers Sp. z o.o.**	Polska	-	-	-
		<b>27 289</b>	<b>8 222</b>	
<b>Stan na 31 grudnia 2007 r.</b>				
INTERIA.PL S.A.	Polska	39 799	11 689	36,08
		<b>Przychody</b>	<b>Zysk/(strata)</b>	<b>Posiadane udziały w kapitale (%)</b>
<b>12 miesięcy 2006</b>				
INTERIA.PL S.A.	Polska	53 008	5 849	36,08
NetBrokers Sp. z o.o.	Polska	-	-	-
		<b>53 008</b>	<b>5 849</b>	
<b>12 miesięcy 2007</b>				
INTERIA.PL S.A.	Polska	70 786	9 043	36,08

\*) Na dzień 1 stycznia 2007 r. jednostka dominująca ComArch S.A. posiadała 2 538 369 sztuk akcji spółki INTERIA.PL S.A., co stanowiło 36,08 % kapitału zakładowego spółki. Akcje te uprawniały ją do wykonywania 11 609 625 głosów na Walnym Zgromadzeniu, co stanowiło 48,48 % ogólnej liczby głosów.

Na podstawie porozumienia z dnia 3 grudnia 2007 roku przenoszącego własność akcji INTERIA.PL S.A. pomiędzy ComArch S.A. z siedzibą w Krakowie a ComArch Management spółka z ograniczoną odpowiedzialnością spółka komandytowo - akcyjna z siedzibą w Krakowie ("SKA"), ComArch S.A. wniosła aportem do SKA całość posiadanych przez siebie akcji INTERIA.PL S.A., to jest 2 267 814 akcji imiennych uprzywilejowanych oraz 270 555 akcji zwykłych na okaziciela w spółce INTERIA.PL S.A. w Krakowie, które to akcje reprezentują 36,08% kapitału zakładowego INTERIA.PL S.A. i na które przypada 48,48% ogólnej liczby głosów na Walnym Zgromadzeniu INTERIA.PL S.A. Wg stanu na dzień 31 grudnia 2007 r. ComArch S.A. nie posiada akcji w INTERIA.PL S.A., natomiast akcje te nadal stanowią własność Grupy. Ponieważ w dniu 3 grudnia 2007 r. pomiędzy ComArch S.A. a „Bauer Media Invest” GmbH została zawarta umowa zobowiązująca do sprzedaży całości akcji INTERIA.PL S.A. na rzecz „Bauer Media Invest” GmbH, dlatego akcje zostały przeniesione prezentacyjnie do pozycji „aktywa klasyfikowane jako przeznaczone do sprzedaży”.

\*\*) Udziały w spółce NetBrokers Sp. z o.o. zostały sprzedane w IV kwartale 2006 r.

SKONSOLIDOWANE SPRAWOZDANIE FINANSOWE ZA ROK 2007  
GRUPY KAPITAŁOWEJ COMARCH S.A.  
dane prezentowane są w tys. zł, chyba że wskazano inaczej

INFORMACJA DODATKOWA

### 3.7 Zapasy

	31 grudnia 2007 r.	31 grudnia 2006 r.
Materiały i surowce	709	880
Produkcja w toku	13 634	11 831
Towary	18 494	7 369
Zaliczki na towary	2	56
	<b>32 839</b>	<b>20 136</b>

Koszt zapasów ujęty w pozycji „koszty sprzedanych produktów, towarów i materiałów” wyniósł 302 984 tys. zł (12 miesięcy 2007) i 290 861 tys. zł (12 miesięcy 2006).

Grupa odwróciła dokonany w 2006 roku odpis aktualizujący wartość zapasów w kwocie 100 tys. zł. Kwotę odwrócenia ujęto w pozycji pozostałe przychody operacyjne. W roku 2007 dokonano odpisu aktualizującego wartość towarów w wysokości 428 tys. zł. Na posiadanych przez Spółkę zapasach nie ustanowiono żadnych zabezpieczeń.

Na bazie dotychczas utrzymującej się tendencji w zakresie rozliczania produkcji w toku Grupa szacuje, że do rozliczenia po upływie 12 miesięcy od dnia bilansowego pozostanie kwota ok. 4,7 mln zł. Pozostałe zapasy zostaną rozliczone w całości w okresie do 12 miesięcy.

### 3.8 Kategorie i klasy instrumentów finansowych

Aktywa i zobowiązania finansowe w podziale na kategorie (wg MSR 39) przedstawiają się następująco:

	31 grudnia 2007 r.	31 grudnia 2006 r.
<b>Aktywa finansowe</b>		
Wyceniane w wartości godziwej przez rachunek zysków i strat	-	167
Instrumenty pochodne pozostające w powiązaniach zabezpieczających	-	-
Inwestycje utrzymywane do zapadalności	-	-
Należności własne (w tym środki pieniężne i ich ekwiwalenty)	254 912	212 740
Aktywa finansowe dostępne do sprzedaży	-	-
<b>Zobowiązania finansowe</b>		
Wyceniane w wartości godziwej przez rachunek zysków i strat	-	-
Instrumenty pochodne pozostające w powiązaniach zabezpieczających	-	-
Zobowiązania finansowe	235 664	182 218
Umowy gwarancji finansowych	-	-

W ramach poszczególnych kategorii instrumentów finansowych wyróżnia się następujące klasy instrumentów:

	31 grudnia 2007 r.	31 grudnia 2006 r.
<b>Należności własne</b>		
Należności od jednostek powiązanych (nota 3.11)	684	23
Należności od pozostałych jednostek - krótkoterminowe (nota 3.11)	187 866	149 927
Należności od pozostałych jednostek - długoterminowe	-	-
Środki pieniężne i ich ekwiwalenty (nota 3.12)	66 362	62 790
<b>Razem</b>	<b>254 912</b>	<b>212 740</b>

	31 grudnia 2007 r.	31 grudnia 2006 r.
<b>Zobowiązania finansowe</b>		
Zobowiązania z tytułu kredytów (nota 3.18)	82 684	54 504
Zobowiązania wobec jednostek powiązanych (nota 3.16)	403	225
Zobowiązania wobec pozostałych jednostek - krótkoterminowe (nota 3.16)	152 336	127 009
Zobowiązania wobec pozostałych jednostek - długoterminowe	-	-
Zobowiązania z tytułu leasingu finansowego (nota 3.16)	241	480
<b>Razem</b>	<b>235 664</b>	<b>182 218</b>

SKONSOLIDOWANE SPRAWOZDANIE FINANSOWE ZA ROK 2007  
GRUPY KAPITAŁOWEJ COMARCH S.A.  
dane prezentowane są w tys. zł, chyba że wskazano inaczej

INFORMACJA DODATKOWA

Struktura walutowa zobowiązań i aktywów finansowych przedstawia się następująco:

	Aktywa finansowe		Zobowiązania finansowe	
	31 grudnia 2007 r.	31 grudnia 2006 r.	31 grudnia 2007 r.	31 grudnia 2006 r.
Waluta - PLN	188 120	122 492	220 782	160 676
Waluta - EURO	41 314	55 815	11 664	4 409
Waluta - USD	18 447	27 805	2 543	16 342
Waluta - GBP	22	2	116	-
Waluta - UAH	1 544	215	187	21
Waluta - AED	2 596	4 181	31	82
Waluta - SKK	441	107	13	50
Waluta - RUB	640	528	54	533
Waluta - LTL	1 283	1 499	274	105
Waluta -CHF	496	-	-	-
Waluty - inne	9	96	-	-
<b>Razem</b>	<b>254 912</b>	<b>212 740</b>	<b>235 664</b>	<b>182 218</b>

Okres wymagalności poszczególnych klas należności własnych (należności handlowych i środków pieniężnych) na dzień 31 grudnia 2007 roku przedstawia się następująco:

	Do 1 roku	Od 1 roku do 2 lat	Od 2 do 5 lat	Powyżej 5 lat	Razem
Należności od jednostek powiązanych	684	-	-	-	684
Należności od pozostałych jednostek - krótkoterminowe	183 027	4 839	-	-	187 866
Należności od pozostałych jednostek - długoterminowe	-	-	-	-	-
Środki pieniężne i ich ekwiwalenty (nota 3.12)	66 362	-	-	-	66 362
<b>Razem</b>	<b>250 073</b>	<b>4 839</b>	<b>-</b>	<b>-</b>	<b>254 912</b>

Okres wymagalności poszczególnych klas należności własnych na dzień 31 grudnia 2006 roku przedstawiał się następująco:

	Do 1 roku	Od 1 roku do 2 lat	Od 2 do 5 lat	Powyżej 5 lat	Razem
Należności od jednostek powiązanych	23	-	-	-	23
Należności od pozostałych jednostek - krótkoterminowe	132 978	16 804	145	-	149 927
Należności od pozostałych jednostek - długoterminowe	-	-	-	-	-
Środki pieniężne i ich ekwiwalenty (nota 3.12)	62 790	-	-	-	62 790
<b>Razem</b>	<b>195 791</b>	<b>16 804</b>	<b>145</b>	<b>-</b>	<b>212 740</b>

Okres wymagalności poszczególnych klas zobowiązań finansowych na dzień 31 grudnia 2007 roku przedstawia się następująco:

	Do 1 roku	Od 1 roku do 2 lat	Od 2 do 5 lat	Powyżej 5 lat	Razem
Zobowiązania z tytułu kredytów (nota 3.18)	4 945	5 458	31 473	40 808	82 684
Zobowiązania wobec jednostek powiązanych	403	-	-	-	403
Zobowiązania wobec pozostałych jednostek - krótkoterminowe	147 443	4 893	-	-	152 336
Zobowiązania wobec pozostałych jednostek - długoterminowe	-	-	-	-	-
Zobowiązania z tytułu leasingu finansowego	128	113	-	-	241
<b>Razem</b>	<b>152 919</b>	<b>10 464</b>	<b>31 473</b>	<b>40 808</b>	<b>235 664</b>



SKONSOLIDOWANE SPRAWOZDANIE FINANSOWE ZA ROK 2007  
GRUPY KAPITAŁOWEJ COMARCH S.A.  
dane prezentowane są w tys. zł, chyba że wskazano inaczej

INFORMACJA DODATKOWA

Okres wymagalności poszczególnych klas zobowiązań finansowych na dzień 31 grudnia 2006 roku przedstawiał się następująco:

	Do 1 roku	Od 1 roku do 2 lat	Od 2 do 5 lat	Powyżej 5 lat	Razem
Zobowiązania z tytułu kredytów (nota 3.18)	3 033	4 142	13 577	33 752	54 504
Zobowiązania wobec jednostek powiązanych	225	-	-	-	225
Zobowiązania wobec pozostałych jednostek - krótkoterminowe	112 344	14 665	-	-	127 009
Zobowiązania wobec pozostałych jednostek - długoterminowe	-	-	-	-	-
Zobowiązania z tytułu leasingu finansowego	280	200	-	-	480
<b>Razem</b>	<b>115 882</b>	<b>19 007</b>	<b>13 577</b>	<b>33 752</b>	<b>182 218</b>

Grupa stosuje następujące metody wyceny poszczególnych klas instrumentów finansowych:

**Należności własne**

Należności od jednostek powiązanych (nota 3.11)

Należności od pozostałych jednostek - krótkoterminowe (nota 3.11)

Należności od pozostałych jednostek - długoterminowe

Środki pieniężne i ich ekwiwalenty (nota 3.12)

**Metoda wyceny**

według skorygowanej ceny nabycia

według skorygowanej ceny nabycia

według skorygowanej ceny nabycia

według wartości godziwej

**Zobowiązania finansowe**

Zobowiązania z tytułu kredytów (nota 3.18)

Zobowiązania wobec jednostek powiązanych (nota 3.16)

Zobowiązania wobec pozostałych jednostek - krótkoterminowe  
(nota 3.16)

Zobowiązania wobec pozostałych jednostek - długoterminowe

Zobowiązania z tytułu leasingu finansowego (nota 3.16)

**Metoda wyceny**

według skorygowanej ceny nabycia

według skorygowanej ceny nabycia

według skorygowanej ceny nabycia

według skorygowanej ceny nabycia

według skorygowanej ceny nabycia

według skorygowanej ceny nabycia

W okresie sprawozdawczym Spółka nie dokonywała przekwalifikowań składników aktywów finansowych na wyceniany wg kosztu, skorygowanego kosztu nabycia lub wartości godziwej.

Grupa nie ustanawiała zabezpieczeń na posiadanych aktywach finansowych.

**3.9 Aktywa finansowe dostępne do sprzedaży**

	12 miesięcy 2007 r.	12 miesięcy 2006 r.
<b>Stan na początek roku</b>	-	-
zwiększenia	2 039	3 000
zbycie	(2 039)	(3 000)
<b>Stan na koniec roku</b>	-	-

W okresach objętych niniejszym raportem nie dokonywano odpisów z tytułu utraty wartości aktywów dostępnych do sprzedaży.

Jednostki uczestnictwa w funduszach inwestycyjnych obejmowały jednostki uczestnictwa w funduszu rynku pieniężnego i papierów dłużnych KBC GAMMA SFIO, które ComArch S.A. nabył jako lokatę wolnych środków pieniężnych. Obrót jednostkami uczestnictwa odbywa się poza rynkiem regulowanym.

Aktywa finansowe dostępne do sprzedaży są wyceniane wg wartości godziwej, ustalonej w oparciu o dzienną wycenę aktywów netto na jednostkę uczestnictwa, dokonywaną przez TFI KBC.

Informacja na temat zamiaru zbycia aktywów finansowych dostępnych do sprzedaży: spółka na dzień bilansowy nie posiadała takich aktywów.

INFORMACJA DODATKOWA

### 3.10 Pochodne instrumenty finansowe

	31 grudnia 2007 r.		31 grudnia 2006 r.	
	Aktywa	Zobowiązania	Aktywa	Zobowiązania
Terminowe kontrakty walutowe – przeznaczone do obrotu	-	-	261	94
	-	-	<b>261</b>	<b>94</b>
<i>Część krótkoterminowa</i>	-	-	261	94

Grupa na dzień 31 grudnia 2007 r. nie posiadała otwartych pochodnych instrumentów finansowych. Grupa zawiera kontrakty terminowe typu forward i opcje walutowe w celu ograniczenia wpływu na wynik finansowy zmian w przepływach pieniężnych związanych z uprawdopodobnionymi planowanymi transakcjami, wynikających z ryzyka zmiany kursów walut. Wyżej wymieniane instrumenty są wyceniane wg wartości godziwej ustalonej wg ceny rynkowej a zmiany w wycenie są odnoszone na wynik z operacji finansowych.

### 3.11 Należności handlowe oraz pozostałe należności

	31 grudnia 2007 r.	31 grudnia 2006 r.
Należności handlowe	177 651	144 417
Minus odpis aktualizujący wartość należności	(5 699)	(3 343)
Należności handlowe netto	171 952	141 074
Należności pozostałe	4 849	1 945
Rozliczenia międzyokresowe czynne	3 094	2 847
Rozliczenia międzyokresowe przychodów	7 937	3 855
Pożyczki	34	206
Należności od podmiotów powiązanych	684	23
	<b>188 550</b>	<b>149 950</b>
<i>Część krótkoterminowa</i>	188 550	149 950

Wartość godziwa należności handlowych oraz pozostałych należności jest zbliżona do ich wartości bilansowej przedstawionej powyżej. Nie występuje koncentracja ryzyka kredytowego z tytułu należności handlowych, ponieważ Grupa posiada dużą liczbę klientów. Grupa ujęła w rachunku zysków i strat odpis z tytułu utraty wartości należności handlowych w wysokości 4 889 tys. zł (12 miesięcy 2007) i 1 583 tys. zł (12 miesięcy 2006). Odpis ten ujęto w pozostałych kosztach operacyjnych w rachunku zysków i strat.

### 3.12 Środki pieniężne i ich ekwiwalenty

	31 grudnia 2007 r.	31 grudnia 2006 r.
Środki pieniężne w kasie i w banku	37 377	18 914
Krótkoterminowe depozyty bankowe	28 985	43 876
<b>Razem środki i ekwiwalenty</b>	<b>66 362</b>	<b>62 790</b>

Efektywna stopa procentowa krótkoterminowych depozytów bankowych wyniosła w 2007 roku dla złotego 3,6707%, dla euro 3,2304 % oraz dla dolara 4,5410 %. Przeciętny termin wymagalności tych depozytów wynosił 1,8 dnia.

Dla potrzeb rachunku przepływów pieniężnych, w skład środków pieniężnych wchodziły środki pieniężne w kasie, depozyty oraz ich ekwiwalenty. Kredyt w rachunku bieżącym jest ujmowany w działalności finansowej.

Na dzień 31 grudnia 2007 r. Grupa nie posiadała środków pieniężnych o ograniczonej możliwości dysponowania.

### 3.13 Aktywa klasyfikowane jako przeznaczone do sprzedaży

	31 grudnia 2007 r.	31 grudnia 2006 r.
Aktywa trwale przeznaczone do zbycia	10 551	-
<b>Razem</b>	<b>10 551</b>	-

W związku z zamiarem sprzedaży, akcje INTERIA.PL S.A. są na 31 grudnia 2007 zakwalifikowane jako aktywa przeznaczone do sprzedaży, a nie jak poprzednio inwestycje w jednostkach stowarzyszonych. Na podstawie porozumienia z dnia 3 grudnia 2007 roku przenoszącego własność akcji INTERIA.PL S.A. pomiędzy ComArch S.A. z siedzibą w Krakowie a SKA, ComArch S.A. wniosła aportem do SKA całość posiadanych przez siebie akcji INTERIA.PL S.A., to jest 2 267 814 akcji imiennych uprzywilejowanych oraz 270 555 akcji zwykłych na okaziciela w spółce INTERIA.PL S.A. w Krakowie, które to akcje reprezentowały 36,08% kapitału zakładowego INTERIA.PL S.A. i na które przypadało 48,48% ogólnej liczby głosów na Walnym Zgromadzeniu INTERIA.PL S.A. Wg stanu na dzień

INFORMACJA DODATKOWA

31 grudnia 2007 r. ComArch S.A. nie posiada akcji w INTERIA.PL S.A., ale stanowią one nadal własność Grupy. Ponieważ w dniu 3 grudnia 2007 r. pomiędzy ComArch S.A. a „Bauer Media Invest” Gmbh została zawarta umowa zobowiązująca do sprzedaży całości akcji INTERIA.PL S.A. na rzecz „Bauer Media Invest” Gmbh, dlatego akcje zostały przeniesione prezentacyjnie do pozycji „aktywa klasyfikowane jako przeznaczone do sprzedaży”. Transakcja została rozliczona w styczniu 2008 r. Udział wyceny akcji w wyniku roku 2007 wynosi 3 262 tys. zł.

### 3.14 Kapitał zakładowy

	Ilość akcji (szt.)	Akcje zwykłe	Akcje własne	Razem
Stan na 1 stycznia 2006 r.	6 955 095	6 955 095	-	6 955 095
Zamiana obligacji zamiennych na akcje	563 675	563 675	-	563 675
<b>Stan na 31 grudnia 2006 r.</b>	<b>7 518 770</b>	<b>7 518 770</b>	<b>-</b>	<b>7 518 770</b>
Realizacja opcji menedżerskiej (rejestracja podwyższenia kapitału zakładowego przez Sąd Rejonowy dla Krakowa - Śródmieścia w Krakowie, XI Wydział Gospodarczy Krajowego Rejestru Sądowego 20 kwietnia 2007 r.)	441 826	441 826	-	441 826
<b>Stan na 31 grudnia 2007 r.</b>	<b>7 960 596</b>	<b>7 960 596</b>	<b>-</b>	<b>7 960 596</b>

Wartość nominalna każdej akcji wynosi 1 zł.

Na kapitał zakładowy ComArch S.A. składa się:

- 1) 883 600 akcji imiennych uprzywilejowanych serii A,
- 2) 56 400 akcji zwykłych na okaziciela serii A,
- 3) 883 600 akcji imiennych uprzywilejowanych serii B,
- 4) 56 400 akcji zwykłych na okaziciela serii B,
- 5) 3 008 000 akcji zwykłych na okaziciela serii C,
- 6) 1 200 000 akcji zwykłych na okaziciela serii D,
- 7) 638 600 akcji zwykłych na okaziciela serii E,
- 8) 125 787 akcji zwykłych na okaziciela serii G,
- 9) 102 708 akcji zwykłych na okaziciela serii G3,
- 10) 563 675 akcji zwykłych na okaziciela serii H,
- 11) 441 826 akcji zwykłych na okaziciela serii I2.

Akcje imienne serii A i B są uprzywilejowane co do głosu w ten sposób, że na każdą akcję przypada 5 głosów na Walnym Zgromadzeniu. Zamiana akcji imiennych na akcje na okaziciela jest dopuszczalna. W przypadku zamiany akcji imiennych na akcje na okaziciela tracą one wszelkie uprzywilejowanie. Zbycie akcji imiennej uprzywilejowanej powoduje wygaśnięcie związanego z nią uprawnienia szczególnego co do głosu na Walnym Zgromadzeniu, przy czym nie powoduje wygaśnięcia uprawnienia szczególnego co do głosu na Walnym Zgromadzeniu:

- a) zbycie na rzecz osób będących akcjonariuszami Spółki na dzień 18 marca 1998 roku,
- b) zbycie na rzecz zstępnych zbywcy,
- c) przejście własności akcji imiennej w wyniku spadkobrania.

Zbycie akcji imiennych wymaga zgody Zarządu udzielonej w formie pisemnej. Zbycie akcji bez zgody Zarządu jest możliwe na warunkach określonych w Statucie ComArch S.A.

Akcje na okaziciela mają prawo do 1 głosu na WZA. Zamiana akcji na okaziciela na akcje imienne nie jest dopuszczalna.

#### 3.14.1 Akcjonariusze posiadający bezpośrednio lub pośrednio poprzez podmioty zależne co najmniej 5 % ogólnej liczby głosów na walnym zgromadzeniu ComArch S.A. według stanu na dzień sporządzenia raportu

Małżeństwo Elżbieta i Janusz Filipiak posiadali razem 3 411 383 akcji (42,85 % w kapitale zakładowym Spółki), które uprawniały do 10 367 383 głosów na WZA, co stanowiło 69,15 % wszystkich głosów na WZA.

Wg wiedzy Spółki na dzień przekazania raportu klienci BZ WBK AIB Asset Management S.A. byli posiadaczami 2 150 852 sztuk akcji (27,02 % w kapitale zakładowym Spółki), z których przysługiwało 2 150 852 głosów na WZA, co stanowiło 14,35 % w ogólnej liczbie głosów na WZA. Akcje te obejmują akcje będące w posiadaniu BZ WBK AIB Towarzystwa Funduszy Inwestycyjnych S.A., które na dzień sporządzenia raportu, wg wiedzy Spółki, posiadały 829 619 sztuki akcji (10,42 % w kapitale zakładowym Spółki), które uprawniają do 829 619 głosów na WZA (5,53 % ogólnej liczbie głosów na WZA).

#### 3.14.2 Zmiany w stanie kapitału zakładowego w 2007 roku

##### 1) Subskrypcja akcji serii I2

Subskrypcja akcji serii I2 rozpoczęła się dnia 16 marca 2007 natomiast zakończyła 23 marca 2007 roku. Akcje zostały przydzielone 26 marca 2007. Subskrypcja została objętych 441 826 akcji. W ramach subskrypcji złożono zapisy na 441 826 akcji serii I2 i taka liczba akcji została przydzielona. Akcje nabywano po cenie 1,00 zł każda. 13 osób złożyło zapisy na akcje serii I2 i takiej samej liczbie osób przydzielono akcje serii I2 w ramach subskrypcji. Spółka nie zawierała umów o subemisję w ramach przeprowadzonej emisji. Wartość przeprowadzonej subskrypcji rozumiana jako iloczyn liczby akcji objętych ofertą i ceny emisyjnej wyniosła 441 826 zł. Łączne koszty, które zostały zaliczone do kosztów emisji wyniosły 16 331,90 zł, w tym

## INFORMACJA DODATKOWA

- przygotowanie i przeprowadzenie oferty: 14 150,00 zł  
- podatek od czynności cywilnoprawnych: 2 181,90 zł.  
Koszty związane z emisją będą rozliczone z kosztami finansowymi.  
Średni koszt przeprowadzenia subskrypcji akcji serii I2 na jedną akcję wyniósł: 0,04 zł.

### **2) Rejestracja podwyższenia kapitału zakładowego przez Sąd Rejonowy dla Krakowa - Śródmieścia w Krakowie, XI Wydział Gospodarczy Krajowego Rejestru Sądowego**

W związku z decyzją Rady Nadzorczej dotyczącą realizacji opcji menedżerskiej dla Członków Zarządu oraz Pracowników Kluczowych w marcu 2007 (szczegółowa informacja w pkt 3.7.3), w dniu 20 kwietnia 2007 roku Sąd Rejonowy dla Krakowa - Śródmieścia w Krakowie, XI Wydział Gospodarczy Krajowego Rejestru Sądowego zarejestrował podwyższenie kapitału zakładowego Spółki ComArch S.A. do wysokości 7 960 596 zł. Po podwyższeniu kapitał zakładowy Spółki dzieli się na 7 960 596 akcji. Akcjom tym odpowiada 15 029 396 głosów na WZA Spółki. Stosowna zmiana statutu została zarejestrowana w Sąd Rejonowy dla Krakowa - Śródmieścia w Krakowie, XI Wydział Gospodarczy Krajowego Rejestru Sądowego 20 kwietnia 2007 r. O szczegółach Spółka informowała w raportach bieżących nr 9/2007 i 10/2007.

### **3) Rejestracja akcji serii I2 i wprowadzenie do obrotu**

W związku z decyzją Zarządu Giełdy Papierów Wartościowych w Warszawie S.A. z dnia 28 maja 2007 r. o wprowadzeniu z dniem 31 maja 2007 r. do obrotu giełdowego na rynku podstawowym 441 826 akcji zwykłych na okaziciela serii I2 Spółki ComArch S.A. o wartości nominalnej 1 zł każda, Zarząd Krajowego Depozytu Papierów Wartościowych S.A. dokonał rejestracji powyższych akcji emitenta w KDPW w dniu 31 maja 2007 r. Łączna liczba papierów wartościowych ComArch S.A. po rejestracji wynosi 6 193 396. O szczegółach Spółka informowała w raportach bieżących 13/2007, 15/2007 i 16/2007.

### **4) Rejestracja spółki ComArch Software S.A.R.L.**

W dniu 14 września 2007 roku została zarejestrowana spółka z ograniczoną odpowiedzialnością pod firmą ComArch Software S.A.R.L. z siedzibą w Lille, we Francji. Spółka zależna, ComArch Software AG posiada 100 % udziałów spółki ComArch Software S.A.R.L., stanowiących 100 % kapitału zakładowego oraz 100 % głosów na zgromadzeniu wspólników. Kapitał zakładowy spółki ComArch Software S.A.R.L. wynosi 150 000 euro i składa się z 1 500 udziałów o wartości nominalnej 100 euro każdy. ComArch Software AG nabyła powyższe udziały za środki pozyskane ze środków własnych, za całkowitą cenę 150 000 euro. Przedmiotem działania ComArch Software S.A.R.L. będzie tworzenie i wdrażanie systemów informatycznych.

### **5) Rejestracja spółki ComArch Management Sp. z o.o.**

Z dniem 19 października 2007 roku została zarejestrowana spółka z ograniczoną odpowiedzialnością pod firmą ComArch Management Spółka z ograniczoną odpowiedzialnością z siedzibą w Krakowie. Kapitał zakładowy spółki ComArch Management Sp. z o.o. wynosi 50 000,00 zł i dzieli się na 500 równych i niepodzielnych udziałów o wartości nominalnej 100,00 zł każdy. ComArch S.A. objął po cenie nominalnej 500 udziałów w kapitale zakładowym spółki ComArch Management Sp. z o.o. o łącznej wartości nominalnej 50 000,00 zł i pokrył je wkładem pieniężnym ze środków własnych. Objęte udziały stanowią 100 % kapitału zakładowego oraz 100 % głosów na zgromadzeniu wspólników spółki ComArch Management Sp. z o.o. Przedmiotem działania spółki ComArch Management Sp. z o.o. jest działalność związana z informatyką.

### **6) Rejestracja spółki ComArch Management Sp. z o.o. SK-A**

Z dniem 21 listopada 2007 roku została zarejestrowana spółka komandytowo-akcyjna pod firmą ComArch Management Spółka z ograniczoną odpowiedzialnością Spółka Komandytowo-Akcyjna z siedzibą w Krakowie. Kapitał zakładowy spółki ComArch Management Sp. z o.o. SK-A wynosi 900 000,00 zł i dzieli się na 900 000 akcji o wartości nominalnej 1,00 zł każda. ComArch S.A. objął po cenie nominalnej 900 000 akcji spółki ComArch Management Sp. z o.o. SKA o łącznej wartości nominalnej 900 000,00 zł i pokrył je wkładem pieniężnym ze środków własnych. Objęte akcje stanowią 100 % kapitału zakładowego oraz 100 % głosów na zgromadzeniu wspólników spółki ComArch Management Sp. z o.o. SK-A. Objęte akcje uznane zostały za aktywa o znacznej wartości z uwagi na przekroczenie przez ComArch S.A. 20 % kapitału zakładowego spółki ComArch Management Sp. z o.o. SK-A. Przedmiotem działania spółki ComArch Management Sp. z o.o. SK-A będzie działalność związana z informatyką.

### **7) Zbycie aktywów o znacznej wartości**

Dnia 30 listopada 2007 roku ComArch S.A. zbyła 900 000 akcji spółki komandytowo-akcyjnej pod firmą ComArch Management Spółka z ograniczoną odpowiedzialnością Spółka Komandytowo-Akcyjna z siedzibą w Krakowie, na rzecz ComArch Corporate Finance Fundusz Inwestycyjny Zamknięty z siedzibą w Krakowie. Akcje będące przedmiotem transakcji mają wartość nominalną 1,00 zł każda i stanowią 100 % kapitału zakładowego oraz 100 % głosów na zgromadzeniu wspólników spółki ComArch Management Sp. z o.o. SK-A. Akcje zostały zbyte za cenę 900 000,00 zł. Certyfikaty inwestycyjne wyemitowane przez Fundusz nie mają charakteru właścicielskich papierów wartościowych.

INFORMACJA DODATKOWA

**8) Przeniesienie własności akcji INTERIA.PL S.A.**

Na podstawie porozumienia z dnia 3 grudnia 2007 roku przenoszącego własność akcji INTERIA.PL S.A. pomiędzy ComArch S.A. z siedzibą w Krakowie a SKA, ComArch S.A. wniosła aportem do SKA całość posiadanych przez siebie akcji INTERIA.PL S.A., to jest 2 267 814 akcji imiennych uprzywilejowanych oraz 270 555 akcji zwykłych na okaziciela w spółce INTERIA.PL S.A. w Krakowie, które to akcje reprezentowały 36,08% kapitału zakładowego INTERIA.PL S.A. i na które przypadają 48,48% ogólnej liczby głosów na Walnym Zgromadzeniu INTERIA.PL S.A. Wg stanu na dzień 31 grudnia 2007 r. ComArch S.A. nie posiada akcji w INTERIA.PL S.A., jednakże akcje te nadal są w posiadaniu Grupy kapitałowej.

**9) Rejestracja w Krajowym Depozycie Papierów Wartościowych S.A. akcji zwykłych serii A powstałych po zamianie akcji uprzywilejowanych serii A**

Uchwałą z dnia 21 grudnia 2007 r. Zarząd Krajowego Depozytu Papierów Wartościowych S.A. postanowił oznaczyć kodem PLCOMAR00061 9 400 akcji zwykłych na okaziciela emitenta, powstałych po zamianie dokonanej w dniu 2 stycznia 2008 r. 9 400 akcji imiennych uprzywilejowanych oznaczonych kodem PLCOMAR00020.

Zarząd KDPW stwierdza, że z dniem 2 stycznia 2008 r.:

- a) kodem PLCOMAR00020 oznaczonych będzie 1 757 800 akcji spółki ComArch S.A.
- b) kodem PLCOMAR00061 oznaczonych będzie 9 400 akcji spółki ComArch S.A.

**10) Transakcje nabycia/zbycia akcji ComArch S.A. przez BZ WBK AIB Asset Management S.A.**

a) 17 maja 2007

W wyniku zbycia akcji, rozliczonego w dniu 17 maja 2007 roku, zmniejszeniu uległ o ponad 2 % liczby głosów posiadany dotychczas przez klientów BZ WBK AIB Asset Management S.A. z siedzibą w Poznaniu na rachunkach objętych umowami o zarządzanie udziałem ponad 10 % ogólnej liczby głosów na walnym zgromadzeniu akcjonariuszy Spółki ComArch S.A.

W dniu 17 maja 2007 roku na rachunkach papierów wartościowych klientów BZ WBK AIB Asset Management S.A. objętych umowami o zarządzanie znajdowało się 1 513 179 akcji spółki ComArch S.A., co stanowiło 19,01 % w jej kapitale zakładowym. Z akcji tych przysługiwało 1 513 179 głosów, co stanowiło 10,07 % w ogólnej liczbie głosów na walnym zgromadzeniu spółki ComArch S.A.

Ponadto, BZ WBK AIB Asset Management S.A. poinformowało, że BZ WBK AIB Towarzystwo Funduszy Inwestycyjnych Spółka Akcyjna z siedzibą w Poznaniu zleciło zarządzanie portfelami inwestycyjnymi funduszy inwestycyjnych, których organem jest Towarzystwo (dalej: "Fundusze") spółce BZ WBK AIB Asset Management S.A. W związku z powyższym w przypadku posiadania przez Fundusze papierów wartościowych ComArch S.A., BZ WBK AIB Asset Management S.A. zobowiązana jest uwzględnić je w zawiadomieniu. O szczegółach spółka informowała w raporcie bieżącym nr 15/2007.

b) 30 maja 2007

W wyniku zbycia akcji, rozliczonego w dniu 30 maja 2007 roku, klienci BZ WBK AIB Asset Management S.A. z siedzibą w Poznaniu stali się posiadaczami akcji zapewniających mniej niż 10 % ogólnej liczby głosów na walnym zgromadzeniu akcjonariuszy spółki publicznej pod firmą ComArch Spółka Akcyjna.

W dniu 30 maja 2007 roku na rachunkach papierów wartościowych klientów BZ WBK AIB Asset Management Spółka Akcyjna objętych umowami o zarządzanie znajdowało się 1 461 243 akcji spółki ComArch S.A., co stanowiło 18,36 % w jej kapitale zakładowym. Z akcji tych przysługiwało 1 461 243 głosy, co stanowiło 9,72 % w ogólnej liczbie głosów na walnym zgromadzeniu spółki. O szczegółach spółka informowała w raporcie bieżącym nr 18/2007.

c) 13 grudnia 2007

W wyniku nabycia akcji, rozliczonych w dniu 13 grudnia 2007 roku, klienci BZ WBK AIB Asset Management Spółka Akcyjna z siedzibą w Poznaniu stali się posiadaczami akcji zapewniających więcej niż 10 % ogólnej liczby głosów na walnym zgromadzeniu akcjonariuszy spółki publicznej ComArch S.A. W dniu 13 grudnia 2007 roku na rachunkach papierów wartościowych klientów BZ WBK AIB Asset Management S.A. objętych umowami o zarządzanie znajdowało się łącznie 1 504 869 akcji, co stanowi 18,90% w kapitale zakładowym. Z akcji tych przysługiwało 1 504 869 głosów, co stanowi 10,01% udziału w ogólnej liczbie głosów na walnym zgromadzeniu akcjonariuszy spółki ComArch S.A.

BZ WBK AIB Asset Management Spółka Akcyjna poinformowało, że „w okresie 12 miesięcy od złożenia zawiadomienia możliwe jest zarówno zwiększenie, jak i zmniejszenie zaangażowania kapitałowego klientów BZ WBK AIB Asset Management S.A. w spółkę ComArch S.A. Ewentualne decyzje o nabyciu lub zbyciu akcji przedmiotowej spółki uzależnione będą od sytuacji spółki, oceny tej sytuacji i warunków rynkowych. Na decyzje o nabyciu lub zbyciu akcji spółki wpływ będzie miała też wartość aktywów objętych umowami o zarządzanie przez BZ WBK Asset Management S.A.”

Ponadto BZ WBK AIB Asset Management poinformowało, że BZ WBK AIB Towarzystwo Funduszy Inwestycyjnych Spółka Akcyjna z siedzibą w Poznaniu zleciło zarządzanie portfelami inwestycyjnymi funduszy inwestycyjnych, których organem jest Towarzystwo (dalej: "Fundusze") spółce BZ WBK AIB Asset Management S.A. W związku z powyższym, w przypadku posiadania przez Fundusze akcji spółki ComArch S.A., BZ WBK AIB Asset Management S.A. zobowiązana jest uwzględnić je w zawiadomieniu. O szczegółach spółka informowała w raporcie bieżącym nr 54/2007.

## INFORMACJA DODATKOWA

**11) Transakcje nabycia/zbycia akcji ComArch S.A. przez BZ WBK AIB Towarzystwo Funduszy Inwestycyjnych S.A.**

a) 16 lipca 2007

BZ WBK AIB Towarzystwo Funduszy Inwestycyjnych Spółka Akcyjna działając w imieniu Arka BZ WBK Akcji Funduszu Inwestycyjnego Otwartego, Arka BZ WBK Stabilnego Wzrostu Funduszu Inwestycyjnego Otwartego, Arka BZ WBK Zrównoważony Funduszu Inwestycyjnego Otwartego oraz Lukas Funduszu Inwestycyjnego Otwartego („Fundusze”) zawiadomiło, że w wyniku sprzedaży akcji, rozliczonych w dniu 16 lipca 2007 roku, wymienione Fundusze stały się łącznie posiadaczami akcji zapewniających mniej niż 5 % ogólnej liczby głosów na walnym zgromadzeniu akcjonariuszy spółki publicznej ComArch S.A.

W dniu 16 lipca 2007 roku na rachunkach papierów wartościowych Funduszy znajdowały się łącznie 746 533 akcje, co stanowi 9,38% w kapitale własnym. Z akcji tych przysługiwały 746 533 głosy, co stanowi 4,97 % udziału w ogólnej liczbie głosów na walnym zgromadzeniu akcjonariuszy spółki ComArch S.A. O szczegółach spółka informowała w raporcie bieżącym nr 39/2007.

b) 13 grudnia 2007

W wyniku nabycia akcji, rozliczonych w dniu 13 grudnia 2007 roku, Arka BZ WBK Akcji Funduszu Inwestycyjnego Otwartego, Arka BZ WBK Stabilnego Wzrostu Funduszu Inwestycyjnego Otwartego, Arka BZ WBK Zrównoważony Funduszu Inwestycyjnego Otwartego oraz Lukas Funduszu Inwestycyjnego Otwartego (dalej zwane Funduszami) stały się posiadaczami akcji zapewniających więcej niż 5 % ogólnej liczby głosów na walnym zgromadzeniu akcjonariuszy spółki publicznej ComArch S.A. W dniu 13 grudnia 2007 roku na rachunkach papierów wartościowych Funduszy znajdowały się łącznie 829 619 akcji, co stanowi 10,42% w kapitale zakładowym. Z akcji tych przysługiwało 829 619 głosów, co stanowi 5,52 % udziału w ogólnej liczbie głosów na walnym zgromadzeniu akcjonariuszy spółki ComArch S.A.

Ponadto BZ WBK AIB Towarzystwo Funduszy Inwestycyjnych Spółka Akcyjna poinformowało, że zleciło zarządzanie portfelami inwestycyjnymi Funduszy spółce BZ WBK AIB Asset Management Spółka Akcyjna z siedzibą w Poznaniu. W związku z powyższym na BZ WBK AIB Asset Management S.A. również ciąży obowiązek informacyjny związany z nabyciami akcji, o których mowa w niniejszym zawiadomieniu. O szczegółach spółka informowała w raporcie bieżącym nr 55/2007.

**12) Pozostałe transakcje nabycia/zbycia akcji emitenta**

W dniu 11 stycznia 2007 roku Wiceprezes Zarządu ComArch S.A. zbył na rynku regulowanym 150 akcji zwykłych na okaziciela Spółki ComArch S.A. po cenie 201 zł każda.

Dnia 17 stycznia 2007 roku jedna z osób wchodzących w skład Rady Nadzorczej ComArch S.A. sprzedała 10 000 (dziesięć tysięcy) akcji zwykłych na okaziciela Spółki ComArch S.A. po 222 złote za 1 akcję, tj. 2 220 000 złotych. Powyższa transakcja sprzedaży została zawarta na rynku regulowanym-za pośrednictwem Giełdy Papierów Wartościowych w Warszawie S.A.

Dnia 15 czerwca 2007 roku małżeństwo osoby nadzorującej i osoby zarządzającej dokonało zbycia 65 000 akcji zwykłych na okaziciela Spółki ComArch S.A. po 219 złotych za 1 akcję. Informację sporządzono dnia 15 czerwca 2007 roku w Krakowie.

W dniach 25 i 26 czerwca 2007 roku jedna z osób zarządzających ComArch S.A. sprzedała 22 566 sztuk akcji zwykłych na okaziciela Spółki ComArch S.A. po średniej cenie 209,14 zł za 1 akcję. Informację sporządzono 27 czerwca 2007 roku w Krakowie.

W dniach 28 czerwca 2007 - 5 lipca 2007 roku osoba posiadająca dostęp do informacji poufnych ComArch S.A. sprzedała 36 590 sztuk akcji zwykłych na okaziciela Spółki ComArch S.A. po średniej cenie 201,927651 zł za 1 akcję. Informację sporządzono 5 lipca 2007 roku w Krakowie.

W dniach 13 czerwca 2007 - 6 lipca 2007 roku osoba posiadająca dostęp do informacji poufnych ComArch S.A. sprzedała 10 776 sztuk akcji zwykłych na okaziciela Spółki ComArch S.A. po średniej cenie (z zaokrągleniem do pełnych groszy) 213,57 zł za 1 akcję. Informację sporządzono 9 lipca 2007 roku w Krakowie.

W dniach 25 czerwca 2007 - 13 lipca 2007 roku osoba posiadająca dostęp do informacji poufnych ComArch S.A. sprzedała 950 sztuk akcji zwykłych na okaziciela Spółki ComArch S.A. po średniej cenie (z zaokrągleniem do pełnych groszy) 214,48 zł za 1 akcję. Informację sporządzono 23 lipca 2007 roku w Krakowie.

Dnia 10 lipca 2007 roku małżeństwo osoby nadzorującej i osoby zarządzającej dokonało zbycia 22 420 akcji zwykłych na okaziciela Spółki ComArch S.A. po średniej cenie 223,66 złotych za 1 akcję. Informację sporządzono dnia 13 lipca 2007 roku w Krakowie.

W dniach 9 i 10 lipca 2007 roku jedna z osób zarządzających ComArch S.A. sprzedała 5 966 sztuk akcji zwykłych na okaziciela Spółki ComArch S.A. po średniej cenie 223,88 zł za 1 akcję. Informację sporządzono 16 lipca 2007 roku w Krakowie.

W dniach 4 czerwca 2007 - 4 sierpnia 2007 roku osoba posiadająca dostęp do informacji poufnych ComArch S.A. sprzedała 5 001 sztuk akcji zwykłych na okaziciela Spółki ComArch S.A. po średniej cenie 215,26 zł. Informację sporządzono 20 sierpnia 2007 roku w Krakowie.

### INFORMACJA DODATKOWA

W dniach 21 - 23 sierpnia 2007 roku jedna z osób zarządzających ComArch S.A. sprzedała 5 758 akcji zwykłych na okaziciela Spółki ComArch S.A. po średniej cenie 180,24 zł za 1 akcję. Informację sporządzono 28 sierpnia 2007 roku w Krakowie.

W dniu 22 sierpnia 2007 roku jedna z osób zarządzających ComArch S.A. sprzedała 9 850 akcji zwykłych na okaziciela Spółki ComArch S.A. po 180,00 zł za 1 akcję. Informację sporządzono 24 sierpnia 2007 roku w Krakowie.

W dniu 29 sierpnia 2007 roku osoba posiadająca dostęp do informacji poufnych ComArch S.A. sprzedała 10 776 sztuk akcji zwykłych na okaziciela Spółki ComArch S.A. po 190,50 zł za 1 akcję. Informację sporządzono 31 sierpnia 2007 roku w Krakowie.

Powyższe transakcje sprzedaży zostały zawarte na rynku regulowanym za pośrednictwem Giełdy Papierów Wartościowych w Warszawie S.A.

#### **3.14.3 Program opcji menedżerskich dla Członków Zarządu oraz Kluczowych Pracowników Spółki ComArch S.A.**

##### **a) Program opcji menedżerskich na lata 2005 - 2007**

W dniu 30 czerwca 2005 r. Walne Zgromadzenie Akcjonariuszy podjęło uchwałę nr 51 w sprawie uchwalenia programu opcji menedżerskich dla Członków Zarządu oraz Kluczowych Pracowników Spółki (łącznie 17 osób). Celem Programu jest stworzenie dodatkowej motywacji dla Członków Zarządu oraz dla Pracowników Kluczowych poprzez przyznanie uprawnionym premii (zwanej dalej "Opcją") uzależnionej od wzrostu wartości Spółki i wzrostu zysku netto Spółki. Program zostanie zrealizowany poprzez zaferowanie Członkom Zarządu i Pracownikom Kluczowym kolejno w 2006 roku, w 2007 roku i w 2008 roku nowoemitowanych akcji Spółki w taki sposób, aby za każdym razem wartość Opcji wynosiła różnicę pomiędzy średnim giełdowym kursem zamknięcia akcji Spółki z grudnia każdego kolejnego roku realizacji Programu począwszy od 2005 roku, a ceną emisyjną akcji oferowanych Członkom Zarządu i Pracownikom Kluczowym.

Podstawą obliczenia wartości Opcji będzie wzrost kapitalizacji Spółki, liczony:

- dla 2006 roku - jako różnica pomiędzy średnią kapitalizacją Spółki z grudnia 2005 roku, a średnią kapitalizacją Spółki z grudnia 2004 r., która zostanie obliczona przy uwzględnieniu średniego giełdowego kursu zamknięcia akcji Spółki z grudnia 2004 r. wynoszącego 69,53 zł (sześćdziesiąt dziewięć złotych pięćdziesiąt trzy grosze),
- dla 2007 roku - jako różnica pomiędzy średnią kapitalizacją Spółki z grudnia 2006 roku, a średnią kapitalizacją Spółki z grudnia 2005 roku,
- dla 2008 roku - jako różnica pomiędzy średnią kapitalizacją Spółki z grudnia 2007 roku, a średnią kapitalizacją Spółki z grudnia 2006 roku, gdzie średnia kapitalizacja Spółki jest iloczynem ilości akcji Spółki oraz średniego giełdowego kursu zamknięcia akcji Spółki z grudnia danego roku.

Opcja ustalana będzie w każdym kolejnym roku trwania Programu osobno dla każdej z osób uprawnionych, określonych w Uchwale nr 51 WZA, a łączna wartość opcji wynosiła pierwotnie 9,4 % wzrostu kapitalizacji w okresach określonych w pkt a), b) i c) (odpowiednio opcja nr 1, nr 2, nr 3). Po uwzględnieniu zmian w Programie wprowadzonych uchwałą WZA z dnia 22 czerwca 2006 r. oraz zmian w składzie uczestników Programu, które miały miejsce w 2006 i 2007 r., na dzień 31 grudnia 2007 r. wartość opcji wynosiła 7,8 % wzrostu kapitalizacji.

Zgodnie z MSSF2 Spółka jest zobowiązana obliczyć wartość opcji, a następnie ujmować ją jako koszt w rachunku zysków i strat w okresie życia danej opcji, tj. od dnia przyznania do dnia wygaśnięcia. Począwszy od trzeciego kwartału 2005 r. Spółka ujmuje w rachunku wyników wartość poszczególnych opcji. Spółka zwraca uwagę, że mimo iż wartość opcji każdorazowo pomniejsza zysk netto Spółki i Grupy, to jednak operacja ta nie wpływa na wartość przepływów pieniężnych w Spółce. Ponadto ekonomiczny koszt opcji ujmowany jest w rachunku wyników poprzez uwzględnienie w „rozwodnionym zysku netto” nowoemitowanych akcji dla uczestników Programu. Pomimo iż standard MSSF2 został oficjalnie przyjęty przez Unię Europejską do stosowania przez spółki giełdowe do sporządzania sprawozdań skonsolidowanych, to jednak przez wielu ekspertów jest on wskazywany jako kontrowersyjny, gdyż w ich ocenie ujęcie kosztu opcji w rachunku wyników prowadzi do podwójnego liczenia wpływu programu opcyjnego (raz przez wynik i drugi raz poprzez rozwodnienie).

Zgodnie z wymogami MSSF 2 na dzień uchwalenia programu opcyjnego tj. na dzień 30 czerwca 2005 r. dokonano wyceny wartości opcji. Do wyceny opcji wykorzystano technikę symulacji Monte Carlo w powiązaniu z procesem dyskontowania nieujemnych przepływów finansowych z opcji obliczonych na bazie funkcji MAX(). Poza założeniami wynikającymi z charakteru programu opcyjnego opisanymi powyżej, na potrzeby wyceny przyjęto następujące dodatkowe założenia:

- stopa wolna od ryzyka 4,6 % (stopa oprocentowania 52 tygodniowych bonów skarbowych);
- stopa dywidendy 0 % (przewidywana na dzień uchwalenia programu stopa dywidendy w okresie);
- oczekiwana zmienność 17 % (oczekiwaną zmienność opartą na historycznej zmienności z ostatnich 200 notowań poprzedzających dzień uchwalenia programu na bazie średniej ceny akcji z kursów open i close).

Ustalona łączna wartość opcji wynosiła pierwotnie 6 202 tys. zł, w tym:

- opcja nr 1 tj. opcja z tytułu przyrostu kapitalizacji w 2005 r. 44 tys. zł;
- opcja nr 2 tj. opcja z tytułu przyrostu kapitalizacji w 2006 r. 3 054 tys. zł;
- opcja nr 3 tj. opcja z tytułu przyrostu kapitalizacji w 2007 r. 3 104 tys. zł.

Po uwzględnieniu zmian w Programie wprowadzonych uchwałą WZA z dnia 22 czerwca 2006 r. oraz zmian w składzie uczestników programu, które miały miejsce w 2006 i 2007 roku, łączna wartość opcji wynosiła 5 786 tys. zł.

Wartość opcji przypadająca na Zarząd Spółki i Kluczowych Pracowników (wg stanu na 31 grudnia 2007):

- a) wartość opcji przypadająca na zarząd spółki: 84,62 % tj. 4 896 tys. zł
  - b) wartość opcji przypadająca na kluczowych pracowników spółki: 15,38 % tj. 890 tys. zł
- Wartość opcji rozpoznana w rachunku wyników za 12 miesięcy 2007 wynosiła 1 076 tys. zł.

## INFORMACJA DODATKOWA

Zgodnie z warunkami programu Spółka ustaliła, iż:

- a) średnia kapitalizacja ComArch S.A. z grudnia 2004 r. wyniosła 476,5 mln zł,
- b) średnia kapitalizacja ComArch S.A. z grudnia 2005 r. wyniosła 441,7 mln zł,
- c) średnia kapitalizacja ComArch S.A. z grudnia 2006 r. wyniosła 1 539,7 mln zł,
- d) średnia kapitalizacja ComArch S.A. z grudnia 2007 r. wyniosła 1 410,4 mln zł.

Różnica pomiędzy średnią kapitalizacją w grudniu 2005 r. i średnią kapitalizacją w grudniu 2004 r. jest ujemna, co oznacza, iż nie został spełniony podstawowy warunek Programu. W efekcie w 2006 r. nie zostały wyemitowane akcje dla Członków Zarządu i Pracowników Kluczowych.

Rada Nadzorcza ustaliła wzrost kapitalizacji Spółki na dzień 31 grudnia 2006 roku w oparciu o notowania Spółki na Giełdzie Papierów Wartościowych w Warszawie na kwotę 1 098 010 607,08 zł oraz wartość opcji w wysokości 8,2 % wzrostu kapitalizacji Spółki tj. 90 036 869,78 zł. W dniu 12 lutego 2007 roku Rada Nadzorcza Spółki podjęła uchwałę w sprawie realizacji programu opcji menedżerskiej i ustaliła, że w celu realizacji opcji zostanie wyemitowanych 441 834 akcji zwykłych na okaziciela serii I2 o wartości nominalnej 1 zł każda, po cenie emisyjnej 1 zł. Rada Nadzorcza Spółki podjęła w dniu 14 marca 2007 roku uchwałę w sprawie zmiany uchwały z dnia 12 lutego 2007 roku w sprawie realizacji opcji menedżerskiej. W jej rezultacie w celu realizacji programu opcji menedżerskich zostało wyemitowanych 441 826 akcji zwykłych na okaziciela serii I2 o wartości nominalnej 1 zł każda, po cenie emisyjnej 1 zł. Subskrypcja akcji serii I2 została przeprowadzona w dniach 16 - 23 marca 2007.

Różnica pomiędzy średnią kapitalizacją w grudniu 2007 r. i średnią kapitalizacją w grudniu 2006 r. jest ujemna, co oznacza, iż nie został spełniony podstawowy warunek Programu. W efekcie w 2008 r. nie zostaną wyemitowane akcje dla Członków Zarządu i Pracowników Kluczowych.

**b) Program opcji menedżerskich na lata 2008 - 2010**

W dniu 28 czerwca 2007 r. Walne Zgromadzenie Akcjonariuszy ComArch S.A. podjęło uchwałę nr 40 w sprawie uchwalenia programu opcji menedżerskich dla Kluczowych Pracowników Spółki na lata 2008-2010. Celem Programu jest stworzenie dodatkowej motywacji dla Pracowników Kluczowych poprzez przyznanie uprawnionym premii (zwanej dalej "Opcją") uzależnionej od wzrostu wartości Spółki i wzrostu jej kapitalizacji giełdowej. Program zostanie zrealizowany poprzez zaofiarowanie Pracownikom Kluczowym kolejno w 2009 roku, w 2010 roku i w 2011 roku nowoemitowanych akcji Spółki w taki sposób, aby za każdym razem wartość Opcji stanowiła będzie iloczyn różnicy pomiędzy średnim giełdowym kursem zamknięcia akcji Spółki z grudnia każdego kolejnego roku realizacji Programu począwszy od 2008 roku a ceną emisyjną akcji oferowanych Pracownikowi Kluczowemu i ilością akcji oferowanych Pracownikowi Kluczowemu. Podstawą obliczenia wartości Opcji będzie wzrost kapitalizacji Spółki, liczony:

- dla 2008 roku – jako różnica pomiędzy średnią kapitalizacją Spółki z grudnia 2007 roku, a średnią kapitalizacją Spółki z grudnia 2008 roku,
- dla 2009 roku – jako różnica pomiędzy średnią kapitalizacją Spółki z grudnia 2008 roku, a średnią kapitalizacją Spółki z grudnia 2009 roku,
- dla 2010 roku – jako różnica pomiędzy średnią kapitalizacją Spółki z grudnia 2009 roku, a średnią kapitalizacją Spółki z grudnia 2010 roku.

W czwartym kwartale roku poprzedzającego dany rok realizacji Programu, Rada Nadzorcza ustali w drodze uchwały listę Pracowników Kluczowych oraz współczynniki Opcji indywidualnych. Lista Pracowników Kluczowych oraz współczynników Opcji indywidualnych ustalane będą niezależnie dla każdego kolejnego roku trwania Programu. Łączna wartość współczynników Opcji indywidualnych dla wszystkich Pracowników Kluczowych w danym roku realizacji Programu będzie wynosić 3 % (trzy procent) wzrostu kapitalizacji Spółki.

Zgodnie z MSSF2 Spółka jest zobowiązana obliczyć wartość opcji, a następnie ujmować ją jako koszt w rachunku zysków i strat w okresie życia danej opcji, tj. od dnia przyznania do dnia wygaśnięcia. Spółka będzie ujmować w rachunku wyników wartość poszczególnych opcji począwszy od momentu przyznania opcji, tj. ustalenia przez Radę Nadzorczą w drodze uchwały listy Pracowników Kluczowych oraz współczynników Opcji indywidualnych za dany rok trwania programu.

W dniu 10 grudnia 2007 r. Rada Nadzorcza ComArch S.A. ustaliła w drodze uchwały nr 3/12/2007 listę Pracowników Kluczowych, którym w dniu 31 grudnia 2007 roku zostały przyznane opcje oraz współczynniki Opcji indywidualnych obowiązujące dla roku 2008. Łączna wartość współczynników Opcji indywidualnych obowiązujących dla roku 2008 wynosi 3%.

Zgodnie z MSSF2 spółka dokonała wyceny wartości opcji. Do wyceny opcji wykorzystano model wyceny opcji Black and Scholes. Poza założeniami wynikającymi z charakteru programu opcyjnego opisanymi powyżej, na potrzeby wyceny przyjęto następujące dodatkowe założenia:

- stopa wolna od ryzyka 5,74 % (średnia rentowność 52 tygodniowych bonów skarbowych);
  - stopa dywidendy 0 % (przewidywana na dzień uchwalenia programu stopa dywidendy w okresie);
  - oczekiwana zmienność 34,45 % (oczekiwaną zmienność opartą na historycznej zmienności z ostatnich 200 notowań poprzedzających dzień uchwalenia programu na bazie średniej ceny akcji z kursów open i close).
- Ustalona wartość opcji wynosi 5 944 tys. zł i zostanie rozpoznana w rachunku wyników w roku 2008.



INFORMACJA DODATKOWA

**3.14.4 Zdarzenia po dacie bilansu**

**1) Wprowadzenie do obrotu giełdowego na rynku podstawowym 9 400 akcji serii A**

Zarząd Giełdy Papierów Wartościowych w Warszawie S.A., Uchwałą Nr 7/2008 z dnia 4 stycznia 2008 r., stwierdził, że zgodnie z §19 ust. 1 i 2 Regulaminu Giełdy do obrotu giełdowego na rynku podstawowym dopuszczonych jest 9 400 akcji zwykłych na okaziciela serii A, oznaczonych przez Krajowy Depozyt Papierów Wartościowych S.A. kodem "PLCOMAR00061", o wartości nominalnej 1 zł. Na podstawie §38 ust. 1 Regulaminu Giełdy Zarząd Giełdy postanowił wprowadzić z dniem 11 stycznia 2008 r. w trybie zwykłym do obrotu giełdowego na rynku podstawowym akcje spółki ComArch S.A., o których mowa powyżej, pod warunkiem dokonania przez Krajowy Depozyt Papierów Wartościowych S.A. w dniu 11 stycznia 2008 r. asymilacji tych akcji z akcjami spółki ComArch S.A. będącymi w obrocie giełdowym.

**2) Zmiana praw z akcji serii A**

Na wniosek jednego z akcjonariuszy oraz na podstawie uchwały Nr 1/16/2007 Zarządu Spółki ComArch S.A. podjętej w dniu 13 sierpnia 2007 roku z dniem 02 stycznia 2008 r. uległy zmianie prawa z 9 400 akcji imiennych uprzywilejowanych serii A.

- 1) wskazanie papierów wartościowych emitenta, z których prawa zostały zmienione, z podaniem ich liczby:  
- akcje imienne uprzywilejowane serii A w liczbie: 9 400 szt.
- 2) wskazanie podstaw prawnych podjętych działań, jak również treści uchwał właściwych organów emitenta, na mocy których dokonano zmiany praw z papierów wartościowych emitenta:  
- Art. 8 ust. 1 i ust. 3 Statutu Spółki ComArch S.A.  
- Uchwała Nr 1/16/2007 Zarządu Spółki ComArch S.A. podjęta w dniu 13 sierpnia 2007 roku  
- Uchwała Nr 913/07 Zarządu Krajowego Depozytu Papierów Wartościowych S.A. z dnia 21 grudnia 2007 r.
- 3) pełny opis praw z papierów wartościowych przed i po zmianie - w zakresie tych zmian  
- przed zmianą - akcje imienne uprzywilejowane, stosunek głosów na WZA Spółki 1:5,  
- po zmianie - akcje zwykłe na okaziciela, stosunek głosów 1:1
- 4) liczba akcji imiennych, które podlegały zamianie: 9 400 szt.,
- 5) ogólna liczba głosów na walnym zgromadzeniu emitenta po dokonaniu zamiany: 14 991 796

**3) Zwiększenie udziału BZ WBK AIB Asset Management S.A. w ogólnej liczbie głosów na WZA ComArch S.A.**

a) 2 stycznia 2008

W wyniku nabyć akcji, rozliczonych w dniu 2 stycznia 2008 roku oraz zamiany 9 400 akcji imiennych uprzywilejowanych na akcje zwykłe, klienci BZ WBK AIB Asset Management Spółka Akcyjna z siedzibą w Poznaniu stali się posiadaczami akcji w liczbie powodującej wzrost udziału głosów na walnym zgromadzeniu akcjonariuszy spółki publicznej ComArch S.A. o więcej niż 2 %.

W dniu 2 stycznia 2008 roku na rachunkach papierów wartościowych klientów BZ WBK AIB Asset Management S.A. objętych umowami o zarządzanie znajdowały się łącznie 1 833 464 akcje, co stanowi 23,03% w kapitale zakładowym. Z akcji tych przysługiwały 1 833 464 głosy, co stanowi 12,23% udziału w ogólnej liczbie głosów na walnym zgromadzeniu akcjonariuszy spółki ComArch S.A.

Ponadto BZ WBK AIB Asset Management poinformowało, że BZ WBK AIB Towarzystwo Funduszy Inwestycyjnych Spółka Akcyjna z siedzibą w Poznaniu zleciło zarządzanie portfelami inwestycyjnymi funduszy inwestycyjnych, których organem jest Towarzystwo (dalej: "Fundusze") spółce BZ WBK AIB Asset Management S.A. W związku z powyższym, w przypadku posiadania przez Fundusze akcji spółki ComArch S.A., BZ WBK AIB Asset Management S.A. zobowiązana jest uwzględnić je w zawiadomieniu. O szczegółach Spółka informowała w raporcie bieżącym nr 3/2008.

b) 18 marca 2008

W wyniku nabyć akcji, rozliczonych w dniu 18 marca 2008 roku, klienci BZ WBK AIB Asset Management Spółka Akcyjna z siedzibą w Poznaniu stali się posiadaczami akcji w liczbie powodującej wzrost udziału w liczbie głosów na walnym zgromadzeniu akcjonariuszy Spółki publicznej ComArch S.A. o więcej niż 2%.

W dniu 18 marca 2008 roku na rachunkach papierów wartościowych klientów BZ WBK AIB Asset Management S.A. objętych umowami o zarządzanie znajdowało się łącznie 2 150 852 akcje, co stanowi 27,02% w kapitale zakładowym. Z akcji tych przysługiwały 2 150 852 głosy, co stanowi 14,35% udziału w ogólnej liczbie głosów na walnym zgromadzeniu akcjonariuszy Spółki ComArch S.A.

Ponadto BZ WBK AIB Asset Management S.A. poinformowało, że BZ WBK AIB Towarzystwo Funduszy Inwestycyjnych Spółka Akcyjna z siedzibą w Poznaniu, w trybie określonym w art. 46 ust. 1 pkt 1) ustawy z dnia 27 maja 2004 roku - o funduszach inwestycyjnych (DZ. U. Nr 146, poz. 1546, ze zm.), zleciło zarządzanie portfelami inwestycyjnymi funduszy inwestycyjnych, których organem jest Towarzystwo (dalej: "Fundusze") spółce BZ WBK AIB Asset Management S.A. W związku z powyższym, w przypadku posiadania przez Fundusze akcji Spółki ComArch S.A., BZ WBK AIB Asset Management S.A. zobowiązane jest uwzględnić je w zawiadomieniu. O szczegółach Spółka informowała w raporcie bieżącym nr 6/2008.

**4) Uchwała Krajowego Depozytu Papierów Wartościowych S.A. w sprawie asymilacji akcji serii A**

Zarząd Krajowego Depozytu Papierów Wartościowych S.A. poinformował, że postanowił dokonać w dniu 11 stycznia 2008 roku asymilacji 9 400 akcji spółki ComArch S.A. oznaczonych kodem PLCOMAR00061 z 6 193 396 akcjami spółki ComArch S.A. oznaczonymi kodem PLCOMAR00012. Akcje objęte asymilacją otrzymują kod PLCOMAR00012. Zarząd Krajowego Depozytu Papierów Wartościowych S.A. stwierdził, że z dniem 11 stycznia 2008 roku kodem PLCOMAR00012 oznaczonych jest 6 202 796 akcji spółki ComArch S.A.

SKONSOLIDOWANE SPRAWOZDANIE FINANSOWE ZA ROK 2007  
GRUPY KAPITAŁOWEJ COMARCH S.A.  
dane prezentowane są w tys. zł, chyba że wskazano inaczej

INFORMACJA DODATKOWA

**5) Rozliczenie transakcji sprzedaży akcji spółki INTERIA.PL S.A.**

W styczniu 2008 roku została rozliczona transakcja sprzedaży akcji spółki INTERIA.PL S.A. przez "ComArch Management Spółka z ograniczoną odpowiedzialnością" Spółka Komandytowo-Akcyjna do "BAUER MEDIA INVEST" GmbH będąca wynikiem umowy podpisanej 3 grudnia 2007 roku pomiędzy ComArch S.A. a "BAUER MEDIA INVEST" GmbH. Spółka informowała o szczegółach umowy w raporcie bieżącym nr 52/2007.

W związku z zamiarem sprzedaży, akcje INTERIA.PL S.A. są na 31 grudnia 2007 prezentowane jako aktywa trwałe przeznaczone do sprzedaży a nie jak poprzednio inwestycje w jednostkach stowarzyszonych. Udział wyceny w wyniku roku 2007 wynosi 3 262 tys. zł.

**3.15 Pozostałe kapitały**

**3.15.1 Kapitał udziałowców Spółki**

	Kapitał z wyceny opcji menedżerskiej	Kapitał inwestycyjny i na pokrycie zobowiązań wobec budżetu	Kapitał zapasowy ze sprzedaży akcji powyżej wartości nominalnej	OGÓŁEM
<b>Stan na 31 grudnia 2006 r.</b>	<b>4 709</b>	<b>745</b>	<b>122 341</b>	<b>127 795</b>
Stan na 1 stycznia 2007 r.	4 709	745	122 341	127 795
Kapitał z zamiany obligacji na akcje	-	-	-	-
Wycena opcji menedżerskiej	1 080	-	-	1 080
<b>Stan na 31 grudnia 2007 r.</b>	<b>5 789</b>	<b>745</b>	<b>122 341</b>	<b>128 875</b>

W sprawozdaniu na 31 grudnia 2006 r. dokonano zmiany sposobu prezentacji kapitałów własnych. Zyski osiągnięte przez jednostkę dominującą w latach poprzednich ujmowane uprzednio w pozostałych kapitałach zostały wykazane w pozycji niepodzielony wynik finansowy. Taka sama metoda prezentacji jest kontynuowana w roku 2007. Za rok obrotowy 2006 nie dokonano wypłaty dywidendy.

**3.15.2 Kapitał udziałowców mniejszościowych**

	OGÓŁEM
<b>Kapitał udziałowców mniejszościowych</b>	
Stan na 1 stycznia 2006 r.	14 353
Udział w wyniku za rok 2006 udziałowców mniejszościowych (MKS Cracovia SSA)	227
<b>Stan na 31 grudnia 2006 r.</b>	<b>14 580</b>
Stan na 1 stycznia 2007 r.	14 580
Udział w wyniku za rok 2007 udziałowców mniejszościowych (MKS Cracovia SSA)	(352)
<b>Stan na 31 grudnia 2007 r.</b>	<b>14 228</b>

**3.16 Zobowiązania handlowe oraz pozostałe zobowiązania**

	31 grudnia 2007 r.	31 grudnia 2006 r.
Zobowiązania handlowe	75 203	64 609
Zobowiązania finansowe	-	-
Zaliczki otrzymane na poczet usług	5 202	6 599
Zobowiązania wobec podmiotów powiązanych	403	225
Zobowiązania z tytułu ubezpieczeń społecznych i innych obciążeń podatkowych	16 964	14 380
Zobowiązania inwestycyjne	5 115	4 229
Dotacje otrzymane	2 071	1 479
Rezerwa na urlopy	8 527	7 037
Rezerwa na koszty dotyczące okresu bieżącego, do poniesienia w przyszłości	28 342	25 673
Pozostałe zobowiązania	9 611	2 257
Fundusze specjalne (ZFŚS i Zakładowy Fundusz Mieszkaniowy)	1 429	1 226
<b>Razem</b>	<b>152 867</b>	<b>127 714</b>

Wartość godziwa zobowiązań handlowych oraz pozostałych zobowiązań jest zbliżona do ich wartości bilansowej przedstawionej powyżej.

INFORMACJA DODATKOWA

### 3.17 Kontrakty długoterminowe

	12 miesięcy 2007	12 miesięcy 2006
Przychody z tytułu kontraktów długoterminowych ujęte w okresie sprawozdawczym	101 848	123 155
a) przychody z zakończonych kontraktów ujęte w okresie sprawozdawczym	46 680	47 058
b) przychody z nie zakończonych kontraktów ujęte w okresie sprawozdawczym	55 168	76 097
c) przychody z nie zakończonych kontraktów ujęte w okresie sprawozdawczym - efekt rozliczenia zgodnie z MSR11	(3 501)	2 996

Z uwagi, iż Grupa stosuje zasadę ustalania stopnia zaawansowania prac proporcjonalnie do udziału poniesionych kosztów w całości kosztów kontraktu, suma poniesionych kosztów oraz ujętych wyników odpowiada przychodom. Dokonano na koniec okresu sprawozdawczego wyceny kontraktów długoterminowych zgodnie ze stopniem zaawansowania prac. Zmiana stanu rozliczeń z tytułu kontraktów długoterminowych ujętych w aktywach i pasywach między 31 grudnia 2006 a 31 grudnia 2007 prezentowana jest poniżej:

	Czynne	Bierne	Netto
<b>Przychody z tytułu kontraktów długoterminowych ujęte w okresie sprawozdawczym</b>			
Saldo RMK skonsolidowanych na 31.12.2005	25 521	14 335	11 186
Saldo RMK skonsolidowanych na 31.12.2006	23 926	9 744	14 182
Zmiana	1 595	4 591	2 996
Saldo RMK skonsolidowanych na 01.01.2007	23 926	9 744	14 182
Saldo RMK skonsolidowanych na 31.12.2007	17 806	7 125	10 681
Zmiana	6 120	2 619	(3 501)

*Różnica zmiany RMK księgowych do przeliczeń kontraktów (wg MSR 11).*

### 3.18 Kredyty, pożyczki

	31 grudnia 2007 r.	31 grudnia 2006 r.
<b>Długoterminowe</b>		
Kredyty bankowe	77 739	51 471
Pożyczki	-	-
	<b>77 739</b>	<b>51 471</b>
<b>Krótkoterminowe</b>		
Kredyt w rachunku bieżącym	-	-
Pożyczki	205	592
Kredyty bankowe	4 740	2 441
	4 945	3 033
<b>Kredyty, pożyczki i ogółem</b>	<b>82 684</b>	<b>54 504</b>

#### Kredyty inwestycyjne

W Grupie Comarch podmiot dominujący ComArch S.A. korzysta z następujących kredytów inwestycyjnych:

a) kredyt inwestycyjny w Fortis Bank Polska S.A. z siedzibą w Warszawie w wysokości 20 000 tys. zł zaciągnięty w 2004 roku na sfinansowanie I etapu budowy budynków produkcyjno - biurowych w Specjalnej Strefie Ekonomicznej w Krakowie. Okres kredytowania wynosi 10 lat tj. do 2015 roku, oprocentowanie kredytu oparte jest na stopie zmiennej. Na dzień 31 grudnia 2007 r. wartość kapitału pozostającego do spłaty wynosiła 15 000 tys. zł. Zabezpieczeniem kredytu są weksel in blanco, hipoteka na wybudowanej nieruchomości oraz cesja polisy ubezpieczeniowej budynku.

b) kredyt inwestycyjny w Kredyt Bank S.A. z siedzibą w Warszawie zaciągnięty w 2006 roku na finansowanie II etapu budowy nowych budynków produkcyjno - biurowych w Specjalnej Strefie Ekonomicznej w Krakowie. Wysokość kredytu wynosiła 80 % wartości inwestycji, maksymalnie 26 824 tys. zł. Okres kredytowania wynosi 16 lat, oprocentowanie kredytu oparte jest na stopie zmiennej. Zabezpieczeniem kredytu jest hipoteka na wybudowanej nieruchomości oraz cesja polisy ubezpieczeniowej budynku. Na dzień 31 grudnia 2007 r. wartość kapitału pozostającego do spłaty wynosiła 26 554 tys. zł.

c) kredyt inwestycyjny w Fortis Bank Polska S.A. z siedzibą w Warszawie na sfinansowanie III etapu budowy budynków produkcyjno - biurowych w Specjalnej Strefie Ekonomicznej w Krakowie. Wysokość kredytu wynosi 85 % wartości inwestycji, maksymalnie 44 000 tys. zł. Okres kredytowania wynosi 16 lat, oprocentowanie kredytu oparte jest na stopie zmiennej. Wykorzystanie kredytu powinno nastąpić do 27 czerwca 2008 r. Zabezpieczeniem kredytu jest hipoteka na działkach, na których zostanie wybudowany budynek, cesja polisy ubezpieczeniowej budynku oraz weksel in blanco. Na dzień 31 grudnia 2007 r. wartość wykorzystanego kredytu wynosiła 25 768 tys. zł.

SKONSOLIDOWANE SPRAWOZDANIE FINANSOWE ZA ROK 2007  
GRUPY KAPITAŁOWEJ COMARCH S.A.  
dane prezentowane są w tys. zł, chyba że wskazano inaczej

INFORMACJA DODATKOWA

d) kredyt inwestycyjny w Banku Pekao S.A. z siedzibą w Warszawie na sfinansowanie zakupu nieruchomości gruntowej w Specjalnej Strefie Ekonomicznej w Krakowie. Wysokość kredytu wynosi 15 100 tys. zł. Okres kredytowania wynosi 5 lat, oprocentowanie kredytu oparte jest na stopie zmiennej. Zabezpieczeniem kredytu jest hipoteka na nieruchomości będącej przedmiotem kredytowania. Na dzień 31 grudnia 2007 r. wartość kredytu przypadającego do spłaty wynosiła 15 100 tys. zł.

Wartość zobowiązań z tytułu kredytów została ujęta w wysokości zamortyzowanego kosztu ustalonego przy zastosowaniu efektywnej stopy procentowej. Wartość godziwa zobowiązań z tytułu kredytów i pożyczek nie jest istotnie różna od wartości bilansowej. W okresie sprawozdawczym nie wystąpiły przypadki nieterminowej spłaty kapitału lub wypłaty odsetek od zaciągniętych kredytów i pożyczek, ani nie zostały naruszone inne warunki umów kredytów i pożyczek, uprawniające kredytodawcę do żądania wcześniejszej spłaty kredytu lub pożyczki.

Obciążenie kredytów Grupy ryzykiem stopy procentowej dotyczy kredytów inwestycyjnych (oprocentowanych w oparciu o zmienną stopę procentową). Grupa prowadzi optymalizację kosztów odsetkowych poprzez stały monitoring struktury stóp procentowych i odpowiednie dopasowanie bazowej stopy procentowej kredytu.

**Obciążenie kredytów Grupy ryzykiem stopy procentowej przedstawia się w sposób następujący:**

	Wartość kredytów na 31 grudnia 2007 r.	Kapitał przypadający do spłaty w okresie			
		do 6 miesiący	6-12 miesiący	1-5 lat	powyżej 5 lat
Kredyty inwestycyjne	82 422	1 564	3 119	36 931	40 808
Odsetki	57	57	-	-	-
	<b>82 479</b>	<b>1 621</b>	<b>3 119</b>	<b>36 931</b>	<b>40 808</b>

**Struktura zapadalności kredytów, pożyczek i zobowiązań finansowych długoterminowych przedstawia się w sposób następujący:**

	31 grudnia 2007 r.	31 grudnia 2006 r.
Od 1 do 2 lat	5 458	4 142
Od 2 do 5 lat	31 473	13 577
Powyżej 5 lat	40 808	33 752
	<b>77 739</b>	<b>51 471</b>

**Efektywne stopy procentowe na dzień bilansowy przedstawiały się w sposób następujący:**

	31 grudnia 2007 r.	31 grudnia 2006 r.
Kredyty bankowe	6,18 %	5,34 %
Pożyczki	6,20 %	2,95 %

**Struktura walutowa wartości bilansowej kredytów, pożyczek i zobowiązań finansowych Grupy przedstawia się w sposób następujący:**

	31 grudnia 2007 r.	31 grudnia 2006 r.
w walucie polskiej	82 684	54 504
	<b>82 684</b>	<b>54 504</b>

**Grupa dysponuje następującymi, niewykorzystanymi, przyznanymi jej limitami kredytowymi:**

	31 grudnia 2007 r.	31 grudnia 2006 r.
O zmiennym oprocentowaniu:		
– wygasające w ciągu jednego roku	25 436	10 000
	<b>25 436</b>	<b>10 000</b>

### 3.19 Zobowiązania warunkowe

Na dzień 31 grudnia 2007 r. wartość gwarancji i akredytyw wystawionych przez banki na zlecenie ComArch S.A. w związku z realizowanymi umowami oraz uczestnictwem w przetargach wynosiła 46 461 tys. zł podczas gdy na dzień 31 grudnia 2006 roku ich wartość wynosiła 32 017 tys. zł.

SKONSOLIDOWANE SPRAWOZDANIE FINANSOWE ZA ROK 2007  
GRUPY KAPITAŁOWEJ COMARCH S.A.  
dane prezentowane są w tys. zł, chyba że wskazano inaczej

INFORMACJA DODATKOWA

**Przyznane linie kredytowe na finansowanie działalności bieżącej (gwarancje, akredytywy)**

	<b>31 grudnia 2007 r.</b>	<b>31 grudnia 2006 r.</b>
Linie kredytowe *	90 000	67 000
	<b>90 000</b>	<b>67 000</b>

(\*) zawierają linie kredytowe w rachunku bieżącym opisane w pkt. 3.18

W dniu 10 grudnia 2007 roku został podpisany aneks do umowy o kredyt inwestycyjny z Fortis Bank Polska S.A. z siedzibą w Warszawie na finansowanie III etapu budowy nowych budynków produkcyjno-biurowych w Specjalnej Strefie Ekonomicznej w Krakowie, o której spółka informowała 09 czerwca 2006 raportem bieżącym nr 33/2006. Aneks zwiększa wysokość przyznanego kredytu o 14 000 000,00 zł do kwoty 44 000 000,00 zł, a także wydłuża okres kredytowania z 16 do 18 lat do dnia 29 lipca 2024. Spółka informowała o szczegółach w raporcie bieżącym nr 53/2007.

Na dzień 31 grudnia 2007 r. ComArch S.A. nie poręczała za zobowiązania spółki INTERIA.PL S.A. z tytułu umów leasingowych (w porównaniu do 94 tys. zł na dzień 31 grudnia 2006 roku).

Grupa Comarch jest stroną pozywaną w postępowaniach sądowych, w których potencjalna, łączna kwota roszczenia stron trzecich wynosi 762 tys. zł, z czego część została objęta rezerwami utworzonymi w roku poprzednim. W czwartym kwartale zostały utworzone dodatkowe rezerwy na kwotę potencjalnych roszczeń w wysokości 323 tys. zł.

Grupa na dzień 31 grudnia 2007 r. nie posiadała żadnych umownych zobowiązań do opłat z tytułu leasingu operacyjnego.

**3.20 Odroczonego podatek dochodowy**

	<b>31 grudnia 2007 r.</b>	<b>31 grudnia 2006 r.</b>
<b>Aktywa z tytułu odroczonego podatku dochodowego</b>		
<b>Stan na początek okresu:</b>	<b>10 994</b>	<b>7 272</b>
- odniesione na wynik finansowy	10 994	7 272
<b>Zmiany aktywa z tytułu podatku odroczonego odniesione na wynik finansowy</b>		
- utworzenie aktywa w związku ze stratą podatkową w ComArch Inc.	295	-
- rozwiązanie aktywa w związku ze stratą podatkową z lat ubiegłych w ComArch Software AG	(988)	(1 197)
- utworzenie aktywa w związku z ulgą podatkową jednostki dominującej z tytułu działalności w Specjalnej Strefie Ekonomicznej	8 740	6 814
- rozwiązanie aktywa w związku z ulgą podatkową jednostki dominującej z tytułu działalności w Specjalnej Strefie Ekonomicznej	(6 814)	(4 750)
- rozwiązanie/utworzenie aktywa z tytułu wyceny akcji spółki INTERIA.PL S.A.	(755)	(568)
- utworzenie/rozwiązanie aktywa z tytułu różnic przejściowych dotyczących kosztów (amortyzacja, koszty prac badawczych)	708	2 435
- utworzenia aktywa na możliwa do rozliczenia stratę podatkową spółki ComArch Software AG	161	988
<b>Stan na koniec okresu</b>	<b>12 341</b>	<b>10 994</b>
- odniesione na wynik finansowy	12 341	10 994
<b>Zobowiązania z tytułu odroczonego podatku dochodowego</b>		
<b>Stan na początek okresu:</b>	<b>6 309</b>	<b>5 649</b>
- odniesione na kapitał	5 430	5 430
- odniesione na wynik finansowy	879	219
<b>Zmiany zobowiązań z tytułu podatku odroczonego odniesione na wynik finansowy</b>		
- utworzenie zobowiązania z tytułu wyceny akcji spółki NetBrokers Sp. z o.o.	-	-
- zobowiązanie z tytułu przejściowych różnic dotyczących kosztów amortyzacji i różnic kursowych	325	879
- rozwiązanie rezerwy na podatek odroczonego dotyczący NetBrokers Sp. z o.o.	-	(219)
<b>Stan na koniec okresu</b>	<b>6 634</b>	<b>6 309</b>
- odniesione na kapitał	5 430	5 430
- odniesione na wynik finansowy	1 204	879

SKONSOLIDOWANE SPRAWOZDANIE FINANSOWE ZA ROK 2007  
GRUPY KAPITAŁOWEJ COMARCH S.A.  
dane prezentowane są w tys. zł, chyba że wskazano inaczej

INFORMACJA DODATKOWA

**Aktywo z tytułu podatku odroczonego**

	Aktywo z tytułu straty podatkowej	Amortyzacja	Rezerwy na koszty, odpisy aktualizacyjne	Aktywo z tytułu wyceny INTERIA.PL S.A.	Aktywo z tytułu ulgi podatkowej w podatku dochodowym (strefa)	Razem
<b>Stan na 1 stycznia 2006 r.</b>	<b>1 197</b>	-	<b>2</b>	<b>1 323</b>	<b>4 750</b>	<b>7 272</b>
-odniesionych na wynik	1 197	-	2	1 323	4 750	7 272
(Obciążenie)/uznanie wyniku za rok 2006	(209)	-	2 435	(568)	2 064	3 722
<b>Stan na 31 grudnia 2006 r.</b>	<b>988</b>	-	<b>2 437</b>	<b>755</b>	<b>6 814</b>	<b>10 994</b>
(Obciążenie)/uznanie wyniku za rok 2007	(532)	-	708	(755)	1 926	1 347
<b>Stan na 31 grudnia 2007 r.</b>	<b>456</b>	-	<b>3 145</b>	-	<b>8 740</b>	<b>12 341</b>
-odniesionych na wynik	456	-	3 145	-	8 740	12 341

**Zobowiązanie z tytułu podatku odroczonego**

	Amortyzacja	Rezerwy	Rezerwa z tytułu wyceny NetBrokers Sp. z o.o.	Rezerwa z tytułu wyceny w wartości godziwej majątku MKS Cracovia SSA	Razem
<b>Stan na 1 stycznia 2006 r.</b>	-	-	<b>219</b>	<b>5 430</b>	<b>5 649</b>
Obciążenie/ (uznanie) wyniku za rok 2006	879	-	(219)	-	660
<b>Stan na 31 grudnia 2006 r.</b>	<b>879</b>	-	-	<b>5 430</b>	<b>6 309</b>
-odniesionych na wynik	879	-	-	-	879
-odniesionych na kapitał	-	-	-	5 430	5 430
Obciążenie/ (uznanie) wyniku za rok 2007	325	-	-	-	325
<b>Stan na 31 grudnia 2007 r.</b>	<b>1 204</b>	-	-	<b>5 430</b>	<b>6 634</b>
-odniesionych na wynik	1 204	-	-	-	1 204
-odniesione na kapitał	-	-	-	5 430	5 430

1. W związku z wejściem Polski do Unii Europejskiej została uchwalona Ustawa z dnia 2 października 2003 roku o zmianie ustawy o specjalnych strefach ekonomicznych i niektórych ustaw (Dz. U. Nr 188, poz. 1840), która zmieniła warunki zwolnień podatkowych dla podmiotów działających w specjalnych strefach ekonomicznych. Zgodnie z postanowieniem art. 6 ust. 1 Ustawy, podmioty te mogą się ubiegać o zmianę warunków zezwolenia w celu dostosowania go do obowiązujących w Unii Europejskiej zasad udzielania pomocy publicznej. Zgodnie z przepisem art. 5 ust. 2 pkt 1 lit. b), pkt 2, pkt 3 Ustawy, maksymalna wielkość pomocy publicznej dla podmiotów, które prowadzą działalność w specjalnej strefie ekonomicznej na podstawie zezwolenia wydanego przed dniem 1 stycznia 2000 r., nie może przekraczać 75 % wartości inwestycji poniesionych w okresie od dnia uzyskania zezwolenia do dnia 31 grudnia 2006 r., przy czym przy ustalaniu maksymalnej wielkości pomocy publicznej uwzględnia się całkowitą wielkość pomocy publicznej uzyskanej od 1 stycznia 2001 r. Oznacza to zmianę dotychczasowego sposobu funkcjonowania ulg podatkowych (pomocy publicznej), z ulg nieograniczonych wartościowo, na ulgi ograniczone wartościowo i zależne od wartości dokonanych inwestycji. W przypadku ComArch S.A. maksymalna wartość pomocy publicznej nie będzie mogła przekroczyć 75 % wartości nakładów inwestycyjnych, które Spółka poniosła/poniesie w okresie od uzyskania zezwolenia tj. od dnia 22 marca 1999 r. do dnia 31 grudnia 2006 r.

Koszty inwestycji oraz wielkość pomocy podlegają dyskontowaniu zgodnie z par. 9 Rozporządzenia Rady Ministrów z 14 września 2004 r. w sprawie krakowskiej specjalnej strefy ekonomicznej (Dz. U. 220, poz. 2232) w brzmieniu zmienionym zgodnie z par.1 Rozporządzenia Rady Ministrów z 8 lutego 2005 r., zmieniającym rozporządzenie w sprawie krakowskiej specjalnej strefy ekonomicznej (Dz. U. nr 32, poz. 270) z uwzględnieniem par. 2 tego ostatniego Rozporządzenia.

ComArch S.A. wystąpił do Ministra Gospodarki o zmianę warunków zezwolenia i w dniu 1 lipca 2004 r. otrzymał decyzję Ministra Gospodarki z dnia 24 czerwca 2004 r. dotyczącą zmiany warunków zezwolenia na określone

INFORMACJA DODATKOWA

powyżej i zgodne z Ustawą. Równocześnie w zmienionym zezwoleniu wydłużony został do 31 grudnia 2017 r. okres, na jaki zostało wydane zezwolenie dla ComArch S.A. Oznacza to wydłużenie okresu, w jakim Spółka będzie mogła wykorzystać limit pomocy publicznej, przysługujący z tytułu poniesionych w specjalnej strefie ekonomicznej inwestycji.

Zgodnie z MSR12 niewykorzystana ulga podatkowa na dzień 31 grudnia 2007 r. stanowi aktywo z tytułu odroczonego podatku dochodowego. Limit niewykorzystanej ulgi inwestycyjnej na dzień 31 grudnia 2007 r., zdyskontowanej na dzień przyznania zezwolenia wynosi 27 181 tys. zł.

W okresie 12 miesięcy roku 2007, ze względu na poziom osiągniętego w roku 2007 dochodu z działalności strefowej rozwiązano w całości Aktywo w wysokości 6 814 tys. zł utworzone na 31 grudnia 2006.

Spółka wykazała w skonsolidowanym sprawozdaniu finansowym sporządzonym na dzień 31 grudnia 2007 r. aktywo z tytułu odroczonego podatku z tytułu ulgi inwestycyjnej z działalności w SSE (zwane dalej Aktywem) w wysokości 8 740 tys. zł. Aktywo to będzie realizować się sukcesywnie (w postaci odpisów pomniejszających zysk netto Grupy), w proporcji do generowania przez ComArch S.A. dochodu podatkowego osiągniętego z działalności zwolnionej na przestrzeni roku 2008. Wpływ tej operacji na wynik roku 2007 wyniósł 1 926 tys. zł. Równocześnie, zgodnie z MSR12 Spółka będzie regularnie dokonywać weryfikacji wyceny rozpoznanego Aktywa pod kątem możliwości jego realizacji oraz dalszego rozpoznania na kolejne okresy. Spółka zwraca uwagę, iż rozpoznanie Aktywa nie wpływa na przepływy pieniężne w Spółce ani w Grupie (zarówno rozpoznanie Aktywa, jak również jego realizacja). Operacja ta ma więc charakter wyłącznie memoriałowy i wynika z zastosowania przez Grupę Międzynarodowych Standardów Sprawozdawczości Finansowej do sporządzenia skonsolidowanego sprawozdania finansowego Grupy Comarch.

Ponieważ ComArch S.A. ma zamiar nadal inwestować w SSE dlatego wystąpiono o nowe zezwolenie, które otrzymano w dniu 17 kwietnia 2007 r.

2. W okresie czterech kwartałów 2007 roku Grupa dokonała częściowego rozliczenia ujętego na 31 grudnia 2006 roku aktywa z tytułu podatku odroczonego dotyczącego różnic przejściowych w kwocie 2 518 tys. zł oraz dokonała rozwiązania rezerwy na podatek odroczonej utworzonej w 2006 roku na kwotę 29 tys. zł. Jednocześnie dokonano utworzenia aktywa z tytułu różnic przejściowych w kwocie 2 473 tys. zł i zawiązania rezerwy na podatek odroczonej w kwocie 354 tys. zł. Łączny wpływ ww. operacji na wynik roku 2007 roku wyniósł minus 370 tys. zł.

3. W okresie 12 miesięcy roku 2007 roku Grupa dokonała całkowitego odwrócenia utworzonego na dzień 31 grudnia 2006 r. aktywa z tytułu straty podatkowej w spółce zależnej ComArch Software AG w kwocie 988 tys. zł oraz równocześnie utworzyła aktywo w szacowanej możliwej do odzyskania w roku 2008 straty podatkowej w tej spółce w wysokości 160 tys. zł. Utworzono też aktywo z tytułu straty podatkowej w spółce ComArch Inc. w wysokości 296 tys. zł. Wpływ na wynik wyniósł minus 532 tys. zł.

Łączny wpływ na wynik za 2007 r. wszystkich operacji wymienionych w pkt. 1 - 3 wyniósł 1 024 tys. zł.

### 3.21 Rezerwy na pozostałe zobowiązania i obciążenia

Długoterminowe	Rezerwy na kary umowne	Rezerwy na koszty spraw sądowych	Ogółem
<b>Stan na 1 stycznia 2007 r.</b>	-	228	228
Ujęte w skonsolidowanym rachunku zysków i strat:			
– utworzenie dodatkowych rezerw	2 050	488	2 538
Rezerwy wykorzystane w trakcie roku	-	(97)	(97)
<b>Stan na 31 grudnia 2007 r.</b>	<b>2 050</b>	<b>619</b>	<b>2 669</b>

Krótkoterminowe	Koszty dotyczące okresu bieżącego, które zostaną poniesione w przyszłości	Rezerwy na koszty kontraktów	Pozostałe rezerwy	Ogółem
<b>Stan na 1 stycznia 2007 r.</b>	74	2 579	-	2 653
Ujęte w skonsolidowanym rachunku zysków i strat:				
– utworzenie dodatkowych rezerw	14	1 463	-	1 477
Rezerwy wykorzystane w trakcie roku	(74)	(1 476)	-	(1 550)
<b>Stan na 31 grudnia 2007 r.</b>	<b>14</b>	<b>2 566</b>	-	<b>2 580</b>

Wszystkie rezerwy zostały obliczone w oparciu o wiarygodny szacunek dokonany na dzień bilansowy. Koszty okresu bieżącego dotyczą rezerw utworzonych na koszty z tytułu nierozliczonych zaliczek. Rezerwy na koszty kontraktów dotyczą rozpoznania przewidywanych strat na kontraktach.

#### Struktura łącznej kwoty rezerw:

	31 grudnia 2007 r.	31 grudnia 2006 r.
Długoterminowe	2 669	228
Krótkoterminowe	2 580	2 653

INFORMACJA DODATKOWA

### 3.22 Przychody ze sprzedaży

	12 miesięcy 2007	12 miesięcy 2006
<b>Przychody ze sprzedaży produktów i usług</b>		
Przychody ze sprzedaży usług informatycznych	276 717	219 885
Przychody ze sprzedaży licencji i oprogramowania własnego	72 048	65 875
Przychody z pozostałej sprzedaży	12 451	24 700
<b>Razem</b>	<b>361 216</b>	<b>310 460</b>
<b>Przychody ze sprzedaży towarów i materiałów</b>		
Przychody ze sprzedaży sprzętu komputerowego	123 374	89 957
Przychody ze sprzedaży licencji i oprogramowania obcego	74 276	70 186
Przychody z pozostałej sprzedaży	22 182	20 947
<b>Razem</b>	<b>219 832</b>	<b>181 090</b>
<b>Ogółem przychody ze sprzedaży</b>	<b>581 048</b>	<b>491 550</b>

### 3.23 Koszty sprzedanych produktów, usług, towarów i materiałów

	12 miesięcy 2007	12 miesięcy 2006
<b>I/1 Koszty wg rodzaju</b>		
Amortyzacja środków trwałych i wartości niematerialnych	17 044	12 740
Koszty świadczeń pracowniczych	223 277	167 223
Zmiana stanu produktów i produkcji w toku	(23 104)	(4 638)
Zużycie surowców i materiałów pomocniczych	8 397	6 761
Usługi obce	58 474	63 495
Podatki i opłaty	3 763	2 892
Pozostałe koszty	24 111	20 017
<b>Koszty sprzedanych produktów, usług, marketingu i dystrybucji oraz koszty ogólnego zarządu, w tym:</b>	<b>311 962</b>	<b>268 490</b>
- koszt wytworzenia	231 795	196 440
- koszty sprzedaży	44 370	39 189
- koszty ogólne	36 479	32 965
- różnice kursowe od zobowiązań	(682)	(104)
<b>I/2 Koszt sprzedanych towarów i materiałów</b>	<b>204 726</b>	<b>167 283</b>
<b>I/3 Koszty realizacji prac w ramach projektów unijnych</b>	<b>14 851</b>	<b>7 225</b>
<b>I/4 Łączne koszty sprzedanych produktów, usług, marketingu, ogólnego zarządu, towarów i materiałów oraz realizacji prac w ramach projektów unijnych</b>	<b>531 539</b>	<b>442 998</b>

	12 miesięcy 2007	12 miesięcy 2006
<b>II. Koszty świadczeń pracowniczych</b>		
Koszty wynagrodzeń	189 999	143 069
Koszty ubezpieczeń społecznych	27 719	20 696
Zakładowy Fundusz Świadczeń Socjalnych	1 114	595
Szkolenia	1 944	1 011
Koszty BHP	8	5
Pozostałe	2 493	1 847
<b>Razem</b>	<b>223 277</b>	<b>167 223</b>



INFORMACJA DODATKOWA

### 3.24 Pozostałe przychody operacyjne

Pozostałe przychody operacyjne i zyski	12 miesięcy 2007	12 miesięcy 2006
Otrzymane odszkodowania komunikacyjne	26	33
Przedawnione zobowiązania	-	29
Otrzymane kary umowne	122	306
Zysk ze zbycia niefinansowych aktywów trwałych	137	10
Zwrot podatku VAT	182	56
Dotacje	952	-
Inne	602	576
<b>Razem</b>	<b>2 021</b>	<b>1 010</b>

### 3.25 Pozostałe koszty operacyjne

Pozostałe koszty operacyjne i straty	12 miesięcy 2007	12 miesięcy 2006
Odpis aktualizujący wartość aktywów (utrata wartości)	428	45
Składki członkowskie	243	129
Darowizny	229	203
Strata ze zbycia i likwidacji aktywów trwałych	-	83
Odpis aktualizujący wartość należności	4 889	1 583
Kary umowne	40	1 030
Przypis podatku VAT do zapłaty	373	-
Inne	1 322	938
<b>Razem</b>	<b>7 524</b>	<b>4 011</b>

### 3.26 Koszty finansowe – netto

	12 miesięcy 2007	12 miesięcy 2006
Koszty odsetek, w tym:	(2 257)	(2 056)
<i>obligacje zamienne</i>	-	(907)
<i>odsetki od pożyczek</i>	(2 146)	(37)
<i>odsetki od przypisu podatku VAT</i>	(112)	-
<i>inne</i>	1	(1 112)
Zyski z odsetek od lokat	1 475	659
Zyski ze zbycia papierów wartościowych	39	42
Zyski/(straty) kursowe netto (nota 3.28)	(645)	148
Wycena wartości godziwej instrumentów finansowych i inwestycji	(170)	-
Zyski ze zbycia aktywów finansowych	-	7 468
Inne, w tym:	(191)	170
<i>odszkodowania i kary finansowe</i>	-	-
<i>koszty związane z emisją obligacji</i>	-	-
<i>pozostałe</i>	(191)	170
<b>Razem</b>	<b>(1 749)</b>	<b>6 431</b>

### 3.27 Podatek dochodowy

	12 miesięcy 2007	12 miesięcy 2006
Podatek bieżący	4 123	4 643
Podatek odroczoney	(1 022)	(3 058)
<b>Razem</b>	<b>3 101</b>	<b>1 585</b>

SKONSOLIDOWANE SPRAWOZDANIE FINANSOWE ZA ROK 2007  
GRUPY KAPITAŁOWEJ COMARCH S.A.  
dane prezentowane są w tys. zł, chyba że wskazano inaczej

INFORMACJA DODATKOWA

Podatek dochodowy od zysku brutto Grupy, przed opodatkowaniem, różni się w następujący sposób od teoretycznej kwoty, którą uzyskanoby stosując średnią ważoną stawkę podatku mającą zastosowanie do zysków konsolidowanych spółek:

	<b>12 miesięcy 2007</b>	<b>12 miesięcy 2006</b>
Zysk brutto skonsolidowany przed opodatkowaniem	45 519	54 572
Podatek wyliczony stawką nominalną od zysku brutto	8 752	10 365
<b>Różnice pomiędzy zyskiem brutto a podstawą opodatkowania:</b>		
Korekty konsolidacyjne	(6 922)	(824)
Wyłączenia strat spółek konsolidowanych	3 921	809
Suma zysków brutto jednostek konsolidowanych (nominalna podstawa opodatkowania podatkiem dochodowym przy założeniu zgodności zysku bilansowego z podstawą opodatkowania)	42 518	54 557
Trwałe i przejściowe różnice w pomiędzy zyskiem brutto a rzeczywistą podstawą opodatkowania, w tym:	(21 170)	(25 843)
<i>Wykorzystanie uprzednio rozpoznanych strat podatkowych</i>	(5 223)	(15 680)
<i>Różnice pomiędzy podstawą opodatkowania podatkiem a zyskiem brutto</i>	33 664	32 756
<i>Dochód zwolniony z tytułu prowadzenia działalności w SSE</i>	(45 868)	(42 822)
<i>Inne dochody zwolnione</i>	(3 743)	(97)
<b>Podstawa opodatkowania podatkiem dochodowym</b>	<b>21 348</b>	<b>28 714</b>
Podatek wyliczony według stawki podatkowej w Grupie	4 123	4 643
Wielkość efektywnej stawki podatkowej	9,06 %	8,5 %

Mająca zastosowanie stawka podatku wyniosła w 2007 roku 19 % i wynikała z przeciętnych stawek podatkowych stosowanych w krajach spółek objętych konsolidacją. Mająca zastosowanie stawka podatku wyniosła w 2006 roku 16 % i wynikała z przeciętnych stawek podatkowych stosowanych w krajach spółek objętych konsolidacją. Władze podatkowe kraju Jednostki dominującej mogą przeprowadzić kontrolę ksiąg rachunkowych i rozliczeń podatkowych w ciągu 5 lat od zakończenia roku, w którym złożono deklaracje podatkowe i obciążyć Grupę dodatkowym wymiarem podatku wraz z karami i odsetkami. W opinii Zarządu Jednostki dominującej nie istnieją okoliczności wskazujące na możliwość powstania istotnych zobowiązań z tego tytułu.

### 3.28 Zyski (straty) kursowe – netto

Różnice kursowe powiększające (koszty)/przychody w rachunku zysków i strat uwzględnione zostały w następujących pozycjach:

	<b>12 miesięcy 2007</b>	<b>12 miesięcy 2006</b>
Przychody ze sprzedaży	(3 259)	(2 752)
Koszty sprzedanych produktów, towarów i materiałów	682	104
Koszty finansowe netto	(645)	148
<b>Razem</b>	<b>(3 222)</b>	<b>(2 500)</b>

### 3.29 Zysk na akcję

	<b>12 miesięcy 2007</b>	<b>12 miesięcy 2006</b>
Zysk netto za okres przypadający na akcjonariuszy Grupy	42 770	52 760
Średnia ważona liczba akcji zwykłych (w tys. szt.)	7 827	7 396
<b>Zysk na akcję zwykłą (w zł)</b>	<b>5,46</b>	<b>7,13</b>
Rozwodniona średnia ważona liczba akcji zwykłych (w tys. szt.)	7 827	7 835
<b>Rozwodniony zysk na akcję zwykłą (w zł)</b>	<b>5,46</b>	<b>6,73</b>

Podstawowy zysk netto na 1 akcję w kolumnie "12 miesięcy 2007" został obliczony jako iloraz skonsolidowanego zysku netto przypadającego na akcjonariuszy ComArch S.A. osiągniętego w okresie od 1 stycznia do 31 grudnia 2007 roku oraz średniej ważonej ilości akcji w okresie od 1 stycznia do 31 grudnia 2007 roku, gdzie wagą jest ilość dni. Zysk netto na 1 akcję w kolumnie "12 miesięcy 2006" został obliczony jako iloraz skonsolidowanego zysku netto przypadającego na akcjonariuszy ComArch S.A. osiągniętego w okresie 1 stycznia 2006 r. do 31 grudnia 2006 r. oraz średniej ważonej ilości akcji w okresie od 1 stycznia 2006 r. do 31 grudnia 2006 r., gdzie wagą jest ilość dni.

Rozwodniony zysk netto na 1 akcję w kolumnie "12 miesięcy 2007" został obliczony jako iloraz skonsolidowanego zysku netto przypadającego na akcjonariuszy ComArch S.A. osiągniętego w okresie od 1 stycznia do 31 grudnia 2007 roku oraz sumy średniej ważonej ilości akcji w okresie od 1 stycznia do 31 grudnia 2007 roku, gdzie wagą jest ilość dni. Rozwodniony zysk netto na 1 akcję w kolumnie "12 miesięcy 2006" został obliczony jako iloraz skonsolidowanego zysku netto przypadającego na akcjonariuszy ComArch S.A. osiągniętego w okresie od 1 stycznia

SKONSOLIDOWANE SPRAWOZDANIE FINANSOWE ZA ROK 2007  
GRUPY KAPITAŁOWEJ COMARCH S.A.  
dane prezentowane są w tys. zł, chyba że wskazano inaczej

INFORMACJA DODATKOWA

do 31 grudnia 2006 r. oraz sumy średniej ważonej ilości akcji w okresie od 1 stycznia do 31 grudnia 2006 roku, gdzie wagą jest ilość dni oraz rozwodnionej ilości akcji wynikającej z wykonania opcji menedżerskiej przyznanych za rok 2006, zgodnie z warunkami Programu opisanego w punkcie 3.14.3 a, obliczonej zgodnie z MSR 33.

W przyszłym okresie sprawozdawczym rozwodniona liczba akcji ComArch S.A. może ulec zmianie w wyniku potencjalnej emisji akcji związanej z realizacją programu opcji menedżerskich za lata 2008-2010. Z uwagi na odległe terminy realizacji opcji i aktualną sytuację na rynku kapitałowym, na dzień bilansowy Jednostka dominująca nie jest w stanie precyzyjnie ocenić wpływu programu na rozwodnienie akcji.

### 3.30 Transakcje z podmiotami powiązаныmi

#### 3.30.1 Przychody ze sprzedaży towarów i usług

		<b>12 miesięcy 2006</b>
Przychody ze sprzedaży towarów:		
INTERIA.PL S.A.	19	-
NetBrokers Sp. z o.o.	-	-
Przychody ze sprzedaży usług:		
INTERIA.PL S.A.	1 567	788
NetBrokers Sp. z o.o.	-	65
	<b>1 586</b>	<b>853</b>

Cenę usług ustala się w zależności od rodzaju transakcji według jednej z trzech metod:

- 1) porównywalnej ceny rynkowej,
- 2) metody koszt plus (marża przy towarach 2-3 %, przy usługach 5 %)
- 3) marży od sprzedaży usług (marża w wysokości 10-40 %)

#### 3.30.2 Zakupy towarów i usług

	<b>12 miesięcy 2007</b>	<b>12 miesięcy 2006</b>
Zakupy towarów:		
INTERIA.PL S.A.	396	783
Zakupy usług:		
INTERIA.PL S.A.	822	178
	<b>1 218</b>	<b>961</b>

Cenę usług i towarów negocjuje się zwykle z podmiotami powiązаныmi stosując jedna z wymienionych powyżej metod. W okresie objętym sprawozdaniem nie było żadnych istotnych transakcji z innymi niż wymienione powyżej podmiotami powiązаныmi.

#### 3.30.3 Salda rozrachunków na dzień bilansowy powstałe w wyniku sprzedaży/zakupu towarów/usług

	<b>12 miesięcy 2007</b>	<b>12 miesięcy 2006</b>
Należności od podmiotów powiązanych:		
NetBrokers Sp. z o.o.	-	2
INTERIA.PL S.A.	684	21
	<b>684</b>	<b>23</b>
Zobowiązania wobec podmiotów powiązanych:		
INTERIA.PL S.A.	403	225
	<b>403</b>	<b>225</b>

#### 3.30.4 Wynagrodzenia osób zarządzających i nadzorujących w 2007 i w 2006 roku

Wynagrodzenia Członków Zarządu w ComArch S.A. w 2007 roku wyniosły 10 999 221,00 zł. Wynagrodzenia Członków Rady Nadzorczej w ComArch S.A. w 2007 roku wyniosły 421 140,00 zł. Spółki zależne i stowarzyszone nie wypłaciły w 2007 roku żadnych wynagrodzeń ani członkom Zarządu ani członkom Rady Nadzorczej ComArch S.A.

SKONSOLIDOWANE SPRAWOZDANIE FINANSOWE ZA ROK 2007  
GRUPY KAPITAŁOWEJ COMARCH S.A.  
dane prezentowane są w tys. zł, chyba że wskazano inaczej

INFORMACJA DODATKOWA

**ROK 2006 (w zł.)**

**Zarząd ComArch S.A.**

I.p.		Wyplacone przez ComArch S.A.	Wyplacone przez jednostki zależne i stowarzyszone	Razem
1	Janusz Filipiak	4 760 925,77	0,00	4 760 925,77
2	Rafał Chwast	1 048 272,93	0,00	1 048 272,93
3	Christophe Debou	51 545,32	16 660,93	68 206,25
4	Tomasz Maciantowicz	41 750,07	0,00	41 750,07
5	Piotr Piątosza	396 971,59	0,00	396 971,59
6	Paweł Prokop	774 054,26	0,00	774 054,26
7	Paweł Przewięźlikowski	1 586 718,13	0,00	1 586 718,13
8	Zbigniew Rymarczyk	727 335,27	0,00	727 335,27
<b>Zarząd razem</b>		<b>9 387 573,34</b>	<b>16 660,93</b>	<b>9 404 234,27</b>

**Rada Nadzorcza ComArch S.A.**

I.p.		Wyplacone przez ComArch S.A.	Wyplacone przez jednostki zależne i stowarzyszone	Razem
1	Elżbieta Filipiak	300 000,00	0,00	300 000,00
2	Maciej Brzeziński	30 000,00	0,00	30 000,00
3	Wojciech Kucharzyk	30 000,00	0,00	30 000,00
4	Anna Ławrynowicz	30 000,00	0,00	30 000,00
5	Krzysztof Zieliński	30 000,00	0,00	30 000,00
<b>Rada Nadzorcza razem</b>		<b>420 000,00</b>	<b>0,00</b>	<b>420 000,00</b>

**ROK 2007 (w zł.)**

**Zarząd ComArch S.A.**

I.p.		Wyplacone przez ComArch S.A.	Wyplacone przez jednostki zależne i stowarzyszone	Razem
1	Janusz Filipiak	6 122 698,68	0,00	6 122 698,68
2	Rafał Chwast*	1 046 308,61	0,00	1 046 308,61
3	Piotr Piątosza	769 191,36	0,00	769 191,36
4	Paweł Prokop	466 285,68	0,00	466 285,68
5	Paweł Przewięźlikowski**	883 810,56	0,00	883 810,56
6	Piotr Reichert	501 934,18	0,00	501 934,18
7	Zbigniew Rymarczyk	700 721,82	0,00	700 721,82
8	Marcin Warwas	508 269,20	0,00	508 269,20
<b>Zarząd razem</b>		<b>10 999 220,09</b>	<b>0,00</b>	<b>10 999 220,09</b>

\*) W dniu 19 października 2007 roku Pan Rafał Chwast, pełniący funkcję Wiceprezesa Zarządu ComArch S.A., złożył rezygnację z pełnionej funkcji z dniem 31 grudnia 2007 r.

\*\*) W dniu 6 czerwca 2007 roku ComArch S.A. otrzymał informację dotyczącą rezygnacji z ubiegania się o wybór na następną kadencję zarządu Wiceprezesa Zarządu ComArch S.A. Pana Pawła Przewięźlikowskiego.

**Rada Nadzorcza ComArch S.A.**

I.p.		Wyplacone przez ComArch S.A.	Wyplacone przez jednostki zależne i stowarzyszone	Razem
1	Elżbieta Filipiak	301 015,51	0,00	301 015,51
2	Maciej Brzeziński	30 000,00	0,00	30 000,00
3	Wojciech Kucharzyk	30 000,00	0,00	30 000,00
4	Anna Ławrynowicz	30 000,00	0,00	30 000,00
5	Tadeusz Syryjczyk	15 250,00	0,00	15 250,00
6	Krzysztof Zieliński	14 875,00	0,00	14 875,00
<b>Rada Nadzorcza razem</b>		<b>421 140,51</b>	<b>0,00</b>	<b>421 140,51</b>

INFORMACJA DODATKOWA

Na dzień 31 grudnia 2007 r. nie istnieją żadne niespłacone zaliczki, kredyty, pożyczki jak również udzielone przez ComArch S.A. i spółki zależne gwarancje i poręczenia na rzecz Członków Zarządu, Rady Nadzorczej oraz ich współmałżonków, krewnych i powinowatych do II stopnia.

W dniu 30 czerwca 2005 r. został uchwalony program menedżerski w postaci opcji na akcje, który jest szczegółowo opisany w nocie 3.14.3 a sprawozdania. Wartość opcji wynosi 5 786 tys. zł, z tego na Zarząd przypada 84,62 % czyli 4 896 tys. zł. Koszt opcji jest rozpoznawany w rachunku wyników w okresie VII 2005 r. - XII 2007 r.

### 3.31 Informacje o akcjonariuszach oraz akcjach posiadanych przez osoby zarządzające i nadzorujące

#### 3.31.1 Akcjonariusze posiadający bezpośrednio lub pośrednio poprzez podmioty zależne co najmniej 5 % ogólnej liczby głosów na walnym zgromadzeniu ComArch S.A., na dzień sporządzenia skonsolidowanego sprawozdania finansowego

Według stanu na dzień 8 maja 2008 roku akcjonariuszami posiadającymi bezpośrednio lub pośrednio poprzez podmioty zależne co najmniej 5 % ogólnej liczby głosów na walnym zgromadzeniu ComArch S.A. są:

- małżeństwo Elżbieta i Janusz Filipiak, którzy posiadają razem 3 411 383 akcji (42,85 % w kapitale zakładowym Spółki), które uprawniają do 10 367 383 głosów na WZA, co stanowi 69,15 % wszystkich głosów na WZA;
- BZ WBK AIB Asset Management S.A., którego klienci, wg wiedzy Spółki, na dzień przekazania raportu byli posiadaczami 2 150 852 sztuk akcji (27,02 % w kapitale zakładowym Spółki), z których przysługiwało 2 150 852 głosów na WZA, co stanowiło 14,35 % w ogólnej liczbie głosów na WZA. Akcje te obejmują akcje będące w posiadaniu BZ WBK AIB Towarzystwa Funduszy Inwestycyjnych S.A., które na dzień sporządzenia raportu, wg wiedzy Spółki, posiadały 829 619 sztuki akcji (10,42 % w kapitale zakładowym Spółki), które uprawniają do 829 619 głosów na WZA (5,53 % ogólnej liczbie głosów na WZA).

#### 3.31.2 Zmiany w stanie posiadania akcji ComArch S.A. przez osoby zarządzające i nadzorujące ComArch S.A. w okresie od 3 kwietnia 2008 r. do 8 maja 2008 r.

W poniższej tabeli przedstawiono stan posiadania akcji ComArch S.A. przez osoby zarządzające i nadzorujące na dzień opublikowania raportu rocznego za 2007 rok, tj. 3 kwietnia 2008 r. oraz w dniu 8 maja 2008 roku, zgodnie z posiadanymi przez Spółkę informacjami.

Osoby zarządzające i nadzorujące	Funkcja	Stan na 8 maja 2008 r.		Stan na 3 kwietnia 2008 r.	
		Akcje (szt.)	Udział w głosach na WZA (%)	Akcje (szt.)	Udział w głosach na WZA (%)
Elżbieta i Janusz Filipiakowie	Przewodnicząca Rady Nadzorczej i Prezes Zarządu	3 411 383	69,15 %	3 411 383	69,15 %
Piotr Piątosza	Wiceprezes Zarządu	10 776	0,07 %	10 776	0,07 %
Paweł Prokop	Wiceprezes Zarządu	34 268	0,48 %	34 268	0,48 %
Piotr Reichert	Wiceprezes Zarządu	-	0,00 %	-	0,00 %
Zbigniew Rymarczyk	Wiceprezes Zarządu	21 772	0,15 %	21 772	0,15 %
Marcin Warwas	Wiceprezes Zarządu	-	0,00 %	-	0,00 %
<b>Ilość wyemitowanych akcji</b>		<b>7 960 596</b>	<b>100,00 %</b>	<b>7 960 596</b>	<b>100,00 %</b>

### 3.32 Czynniki i zdarzenia o nietypowym charakterze, mające znaczący wpływ na osiągnięte wyniki finansowe

#### 1) Aktywo z tytułu odroczonego podatku dochodowego

W okresie 12 miesięcy roku 2007, ze względu na poziom osiągniętego w roku 2007 dochodu z działalności strefowej rozwiązano w całości Aktywo w wysokości 6 814 tys. zł utworzone na 31 grudnia 2006 r.

Spółka wykazała w skonsolidowanym sprawozdaniu finansowym sporządzonym na dzień 31 grudnia 2007 r. aktywo z tytułu odroczonego podatku z tytułu ulgi inwestycyjnej z działalności w SSE (zwane dalej Aktywem) w wysokości 8 740 tys. zł. Aktywo to będzie realizować się sukcesywnie (w postaci odpisów pomniejszających zysk netto Grupy), w proporcji do generowania przez ComArch S.A. dochodu podatkowego osiągniętego z działalności zwolnionej na przestrzeni roku 2008. Wpływ tej operacji na wynik roku 2007 wyniósł 1 926 tys. zł. Równocześnie, zgodnie z MSR12 Spółka będzie regularnie dokonywać weryfikacji wyceny rozpoznanego Aktywa pod kątem możliwości jego realizacji oraz dalszego rozpoznania na kolejne okresy. Spółka zwraca uwagę, iż rozpoznanie Aktywa nie wpływa na przepływy pieniężne w Spółce ani w Grupie (zarówno rozpoznanie Aktywa, jak również jego realizacja). Operacja ta ma więc charakter wyłącznie memoriałowy i wynika z zastosowania przez Grupę Międzynarodowych Standardów Sprawozdawczości Finansowej do sporządzenia skonsolidowanego sprawozdania finansowego Grupy Comarch.

## INFORMACJA DODATKOWA

### 2) Umowa sprzedaży akcji spółki INTERIA.PL SA spółce "BAUER MEDIA INVEST" GmbH

W dniu 3 grudnia 2007 roku występując łącznie z "ComArch Management Spółka z ograniczoną odpowiedzialnością" Spółka Komandytowo-Akcyjna w Krakowie oraz "COMARCH CORPORATE FINANCE" Funduszem Inwestycyjnym Zamkniętym, ComArch S.A. zawarł z "BAUER MEDIA INVEST" GmbH, z siedzibą w Hamburgu, Burchardstrasse 11 umowę, na podstawie której zobowiązał się m.in. do:

a) wniesienia na pokrycie podwyższenia kapitału zakładowego "ComArch Management Spółka z ograniczoną odpowiedzialnością" Spółka Komandytowo-Akcyjna 2 267 814 akcji imiennych uprzywilejowanych oraz 270 555 akcji zwykłych na okaziciela w spółce INTERIA.PL S.A. w Krakowie, które to akcje reprezentują 36,08% kapitału zakładowego INTERIA.PL S.A. i na które przypada 48,48% ogólnej liczby głosów na Walnym Zgromadzeniu INTERIA.PL S.A.;

b) zapewnienia sprzedaży przez "ComArch Management Spółka z ograniczoną odpowiedzialnością" Spółka Komandytowo-Akcyjna opisanych w punkcie a) powyżej wszystkich akcji w spółce INTERIA.PL S.A. spółce "BAUER MEDIA INVEST" GmbH, poprzez złożenie zapisu w odpowiedzi na wezwanie, jakie kupujący ogłosi na akcje INTERIA.PL S.A. za ceną równą: 80,00 zł za każdą akcją imienną uprzywilejowaną; 66,62 zł za każdą akcją zwykłą na okaziciela. Spółka informowała o szczegółach w raporcie bieżącym nr 52/2007.

W związku z powyżej opisaną transakcją, ComArch S.A. zwróciła się do Ministra Finansów o wydanie indywidualnej interpretacji podatkowej, określającej czy wniesienie akcji spółki INTERIA.PL S.A. w związku z objęciem akcji w podwyższonym kapitale zakładowym spółki osobowej ComArch Management sp. z o.o. spółka komandytowo-akcyjna skutkuje powstaniem przychodu podatkowego w ComArch S.A. Zdaniem ComArch S.A. w przedmiotowym przypadku przychód nie podatkowy nie powstaje, bowiem aport został wniesiony do spółki osobowej a nie kapitałowej. Jednakże mimo odmiennego zdania, zgodnie z otrzymaną interpretacją, ComArch S.A. ustaliła przychód w wysokości wartości nominalnej akcji w spółce komandytowo-akcyjnej, które zostaną wydane w zamian za wniesiony aport i zadeklarowała oraz zapłaciła stosowny podatek dochodowy.

### 3.33 Zdarzenia po dacie bilansu

#### 3.33.1 Wprowadzenie do obrotu giełdowego na rynku podstawowym 9 400 akcji serii A

Zarząd Giełdy Papierów Wartościowych w Warszawie S.A., Uchwałą Nr 7/2008 z dnia 4 stycznia 2008 r., stwierdził, że zgodnie z §19 ust. 1 i 2 Regulaminu Giełdy do obrotu giełdowego na rynku podstawowym dopuszczonych jest 9 400 akcji zwykłych na okaziciela serii A, oznaczonych przez Krajowy Depozyt Papierów Wartościowych S.A. kodem "PLCOMAR00061", o wartości nominalnej 1 zł. Na podstawie §38 ust. 1 Regulaminu Giełdy Zarząd Giełdy postanowił wprowadzić z dniem 11 stycznia 2008 r. w trybie zwykłym do obrotu giełdowego na rynku podstawowym akcje spółki ComArch S.A., o których mowa powyżej, pod warunkiem dokonania przez Krajowy Depozyt Papierów Wartościowych S.A. w dniu 11 stycznia 2008 r. asymilacji tych akcji z akcjami spółki ComArch S.A. będącymi w obrocie giełdowym.

#### 3.33.2 Zmiana praw z akcji serii A

Na wniosek jednego z akcjonariuszy oraz na podstawie uchwały Nr 1/16/2007 Zarządu Spółki ComArch S.A. podjętej w dniu 13 sierpnia 2007 roku z dniem 02 stycznia 2008 r. uległy zmianie prawa z 9 400 akcji imiennych uprzywilejowanych serii A.

- 1) wskazanie papierów wartościowych emitenta, z których prawa zostały zmienione, z podaniem ich liczby;  
- akcje imienne uprzywilejowane serii A w liczbie: 9 400 szt.
- 2) wskazanie podstaw prawnych podjętych działań, jak również treści uchwał właściwych organów emitenta, na mocy których dokonano zmiany praw z papierów wartościowych emitenta:  
- Art. 8 ust. 1 i ust. 3 Statutu Spółki ComArch S.A.  
- Uchwała Nr 1/16/2007 Zarządu Spółki ComArch S.A. podjęta w dniu 13 sierpnia 2007 roku  
- Uchwała Nr 913/07 Zarządu Krajowego Depozytu Papierów Wartościowych S.A. z dnia 21 grudnia 2007 r.
- 3) pełny opis praw z papierów wartościowych przed i po zmianie - w zakresie tych zmian  
- przed zmianą - akcje imienne uprzywilejowane, stosunek głosów na WZA Spółki 1:5,  
- po zmianie - akcje zwykłe na okaziciela, stosunek głosów 1:1
- 4) liczba akcji imiennych, które podlegały zamianie: 9 400 szt.,
- 5) ogólna liczba głosów na walnym zgromadzeniu emitenta po dokonaniu zamiany: 14 991 796.

#### 3.33.3 Zwiększenie udziału BZ WBK AIB Asset Management S.A. w ogólnej liczbie głosów na WZA ComArch S.A.

a) 2 stycznia 2008

W wyniku nabyć akcji, rozliczonych w dniu 2 stycznia 2008 roku oraz zamiany 9 400 akcji imiennych uprzywilejowanych na akcje zwykłe, klienci BZ WBK AIB Asset Management Spółka Akcyjna z siedzibą w Poznaniu stali się posiadaczami akcji w liczbie powodującej wzrost udziału głosów na walnym zgromadzeniu akcjonariuszy Spółki publicznej ComArch S.A. o więcej niż 2 %.

W dniu 2 stycznia 2008 roku na rachunkach papierów wartościowych klientów BZ WBK AIB Asset Management S.A. objętych umowami o zarządzanie znajdowały się łącznie 1 833 464 akcje, co stanowi 23,03% w kapitale zakładowym. Z akcji tych przysługiwały 1 833 464 głosy, co stanowi 12,23% udziału w ogólnej liczbie głosów na walnym zgromadzeniu akcjonariuszy Spółki ComArch S.A.

Ponadto BZ WBK AIB Asset Management poinformowało, że BZ WBK AIB Towarzystwo Funduszy Inwestycyjnych Spółka Akcyjna z siedzibą w Poznaniu zleciło zarządzanie portfelami inwestycyjnymi funduszy inwestycyjnych,

## INFORMACJA DODATKOWA

których organem jest Towarzystwo (dalej: "Fundusze") spółce BZ WBK AIB Asset Management S.A. W związku z powyższym, w przypadku posiadania przez Fundusze akcji Spółki ComArch S.A, BZ WBK AIB Asset Management S.A. zobowiązana jest uwzględnić je w zawiadomieniu.

b) 18 marca 2008

W wyniku nabyć akcji, rozliczonych w dniu 18 marca 2008 roku, klienci BZ WBK AIB Asset Management Spółka Akcyjna z siedzibą w Poznaniu stali się posiadaczami akcji w liczbie powodującej wzrost udziału w liczbie głosów na walnym zgromadzeniu akcjonariuszy Spółki publicznej ComArch S.A. o więcej niż 2%.

W dniu 18 marca 2008 roku na rachunkach papierów wartościowych klientów BZ WBK AIB Asset Management S.A. objętych umowami o zarządzanie znajdowało się łącznie 2 150 852 akcje, co stanowi 27,02% w kapitale zakładowym. Z akcji tych przysługiwały 2 150 852 głosy, co stanowi 14,35% udziału w ogólnej liczbie głosów na walnym zgromadzeniu akcjonariuszy Spółki ComArch S.A.

Ponadto BZ WBK AIB Asset Management S.A. poinformowało, że BZ WBK AIB Towarzystwo Funduszy Inwestycyjnych Spółka Akcyjna z siedzibą w Poznaniu, w trybie określonym w art. 46 ust. 1 pkt 1) ustawy z dnia 27 maja 2004 roku - o funduszach inwestycyjnych (DZ. U. Nr 146, poz. 1546, ze zm.), zleciło zarządzanie portfelami inwestycyjnymi funduszy inwestycyjnych, których organem jest Towarzystwo (dalej: "Fundusze") spółce BZ WBK AIB Asset Management S.A. W związku z powyższym, w przypadku posiadania przez Fundusze akcji Spółki ComArch S.A, BZ WBK AIB Asset Management S.A. zobowiązane jest uwzględnić je w zawiadomieniu.

### **3.33.4 Uchwała Krajowego Depozytu Papierów Wartościowych S.A. w sprawie asymilacji akcji serii A**

Zarząd Krajowego Depozytu Papierów Wartościowych S.A. poinformował, że postanowił dokonać w dniu 11 stycznia 2008 roku asymilacji 9 400 akcji spółki ComArch S.A. oznaczonych kodem PLCOMAR00061 z 6 193 396 akcjami spółki ComArch S.A. oznaczonymi kodem PLCOMAR00012. Akcje objęte asymilacją otrzymują kod PLCOMAR00012. Zarząd Krajowego Depozytu Papierów Wartościowych S.A. stwierdził, że z dniem 11 stycznia 2008 roku kodem PLCOMAR00012 oznaczonych jest 6 202 796 akcji spółki ComArch S.A.

### **3.33.5 Terminy przekazywania raportów okresowych**

Zarząd ComArch S.A. określił następujące terminy przekazywania raportów okresowych w 2008 roku:

RAPORTY KWARTALNE skonsolidowane rozszerzone:

- 1) IV kwartał 2007 w dniu 29.02.2008
- 2) I kwartał 2008 w dniu 15.05.2008
- 3) II kwartał 2008 w dniu 14.08.2008
- 4) III kwartał 2008 w dniu 14.11.2008

RAPORTY ROCZNE I PÓŁROCZNE:

- 1) Skonsolidowany rozszerzony raport półroczny za I półrocze 2008 roku w dniu 29.09.2008
- 2) Raport roczny za 2007 rok w dniu 03.04.2008
- 3) Skonsolidowany raport roczny za 2007 rok w dniu 08.05.2008

### **3.33.6 Rozliczenie transakcji sprzedaży akcji spółki INTERIA.PL S.A.**

W styczniu 2008 roku została rozliczona transakcja sprzedaży akcji spółki INTERIA.PL S.A. przez "ComArch Management Spółka z ograniczoną odpowiedzialnością" Spółka Komandytowo-Akcyjna do "BAUER MEDIA INVEST" GmbH będąca wynikiem umowy podpisanej 3 grudnia 2007 roku pomiędzy ComArch S.A. a "BAUER MEDIA INVEST" GmbH. Łączna kwota transakcji wyniosła 199 449 494,10 zł. Spółka informowała o szczegółach umowy w raporcie bieżącym nr 52/2007.

### **3.33.7 Komentarz Zarządu ComArch S.A. do wydarzeń z dnia 12.04.2008 i 13.04.2008**

Zarząd ComArch S.A. w nawiązaniu do wydarzeń z dnia 12.04.2008 i 13.04.2008 dotyczących zatrzymania i zwolnienia prezesa Zarządu ComArch S.A. Prof. Janusza Filipiaka, wyjaśnił, co następuje:

- Zarzuty postawione prezesowi Zarządu nie pozostają w żadnym związku z działalnością ComArch S.A. ani w ogóle z prowadzeniem działalności gospodarczej,
- Zarząd ComArch S.A. funkcjonuje na normalnych zasadach,
- Według naszej najlepszej oceny sprawa w żadnym stopniu nie wpłynie także na przyszłą działalność ComArch S.A.

### **3.33.8 Wykaz informacji bieżących i okresowych przekazanych przez ComArch S.A. do publicznej wiadomości w 2007 roku**

Raportem bieżącym nr 7/2008 Zarząd ComArch S.A. podał wykaz informacji bieżących i okresowych przekazanych do publicznej wiadomości w roku 2007. Oryginały raportów znajdują się w siedzibie Spółki w Krakowie przy Al. Jana Pawła II 39A. Zostały również udostępnione na stronie internetowej Spółki pod adresem: <http://www.comarch.pl/pl/Invest+in+Comarch/Financjal>

### **3.33.9 Umowa z BIW Koncept Sp. z o.o.**

17 kwietnia 2008 roku została podpisana pomiędzy ComArch S.A. a spółką BIW KONCEPT Sp. z o.o. z siedzibą w Krakowie umowa na dostawę sprzętu komputerowego oraz oprogramowania. Wartość umowy brutto wynosi

INFORMACJA DODATKOWA

53 183 000,06 zł. Dostawa przedmiotu umowy przez Comarch zostanie wykonana w terminie do 7 czerwca 2008 r.

**3.33.10 Umowa z Ogólnopolską Fundacją Edukacji Komputerowej**

17 kwietnia 2008 roku została podpisana pomiędzy ComArch S.A. a Ogólnopolską Fundacją Edukacji Komputerowej z siedzibą we Wrocławiu umowy na dostawę sprzętu komputerowego oraz oprogramowania. Wartość umowy brutto wynosi 48 424 302,22 zł. Dostawa przedmiotu umowy przez OFEK zostanie wykonana w terminie do 7 czerwca 2008 r.

**3.34 Istotne postępowania toczące się przed sądem, organem właściwym dla postępowań arbitrażowych lub organem administracji publicznej**

W 2007 roku spółki Grupy nie wystąpiły z powództwem ani nie były pozwane w postępowaniu spełniającym kryteria określone w § 91 ust. 6 pkt 7a) i 7b) Rozporządzenia Ministra Finansów z dnia 19 października 2005 roku w sprawie informacji bieżących i okresowych przekazywanych przez emitentów papierów wartościowych.

Grupa Comarch jest stroną pozywaną w postępowaniach sądowych, w których potencjalna, łączna kwota roszczenia stron trzecich wynosi 762 tys. zł z czego część została objęta rezerwami utworzonymi w roku poprzednim. W czwartym kwartale zostały utworzone dodatkowe rezerwy na kwotę potencjalnych roszczeń w wysokości 323 tys. zł.





SPRAWOZDANIE ZARZĄDU

**COMARCH S.A.**

Z DZIAŁALNOŚCI GRUPY KAPITAŁOWEJ

W 2007 ROKU

Kraków, 8 maja 2008

## SPIS TREŚCI

<b>1. PODSTAWOWE INFORMACJE O GRUPIE KAPITAŁOWEJ</b>	<b>3</b>
1.1 WYBRANE DANE FINANSOWE	3
1.2 STRUKTURA ORGANIZACYJNA I CHARAKTERYSTYKA SPÓŁEK GRUPY	5
1.3 AKCJONARIAT, PODMIOTY ZARZĄDZAJĄCE I NADZORUJĄCE	6
1.4 ZATRUDNIENIE	10
<b>2. DZIAŁALNOŚĆ GOSPODARCZA</b>	<b>11</b>
2.1 PRODUKTY I USŁUGI OFEROWANE PRZEZ COMARCH W 2007 ROKU	11
2.2 POZYCJA GRUPY NA RYNKU IT ORAZ INFORMACJA O RYNKACH ZBYTU I O ŹRÓDŁACH ZAOPATRZENIA	22
2.3 NAJWAŻNIEJSZE KONTRAKTY PODPISANE W 2007 ROKU	24
2.4 ZDOLNOŚCI PRODUKCYJNE GRUPY	26
2.5 DZIAŁALNOŚĆ W SPECJALNEJ STREFIE EKONOMICZNEJ	26
<b>3. SYTUACJA FINANSOWA GRUPY COMARCH W 2007 ROKU</b>	<b>28</b>
3.1 ANALIZA FINANSOWA GRUPY	28
3.2 OBJAŚNIENIE RÓŻNIC POMIĘDZY WYNIKAMI FINANSOWYMI WYKAZANYMI W RAPORCIE ROCZNYM A WCZEŚNIEJ PUBLIKOWANYMI PROGNOZAMI WYNIKÓW NA DANY ROK	31
3.3 ZMIANY W PODSTAWOWYCH ZASADACH ZARZĄDZANIA PRZEDSIĘBIORSTWEM EMITENTA I JEGO GRUPĄ KAPITAŁOWĄ	31
3.4 TRANSAKCJE Z PODMIOTAMI POWIĄZANYMI	31
3.5 ZOBOWIĄZANIA FINANSOWE	32
3.6 UDZIELONE POŻYCZKI	32
3.7 RYZYKO FINANSOWE	33
<b>4. PERSPEKTYWY ROZWOJU</b>	<b>34</b>
4.1 CZYNNIKI ISTOTNE DLA ROZWOJU GRUPY KAPITAŁOWEJ	34
4.2 PERSPEKTYWY ROZWOJU DZIAŁALNOŚCI GRUPY W 2008 ROKU	34
4.3 PLANY INWESTYCYJNE	35
<b>5. COMARCH NA GIEŁDZIE PAPIERÓW WARTOŚCIOWYCH</b>	<b>36</b>
5.1 UCHWAŁY RADY NADZORCZEJ I WZA SPÓŁKI DOMINUJĄCEJ	36
5.2 OPERACJE NA AKCJACH GRUPY KAPITAŁOWEJ	37
5.3 PROGRAM OPCJI MENEDŻERSKICH DLA CZŁONKÓW ZARZĄDU ORAZ KLUCZOWYCH PRACOWNIKÓW	42
5.4 DANE DOTYCZĄCE UMOWY Z PODMIOTEM UPRAWNIONYM DO BADANIA SPRAWOZDAŃ FINANSOWYCH	44
5.5 POZOSTAŁE INFORMACJE ZWIĄZANE Z OBROTEM GIEŁDOWYM	45
<b>6. ZAŁĄCZNIK DO SPRAWOZDANIA ZARZĄDU Z DZIAŁALNOŚCI GRUPY KAPITAŁOWEJ</b>	<b>46</b>
6.1 CHARAKTERYSTYKA SPÓŁEK GRUPY	46
6.2 ZMIANY W STRUKTURZE ORGANIZACYJNEJ W 2007 ROKU	51
6.3 METODY OBLICZANIA WSKAŹNIKÓW FINANSOWYCH	52

# 1. PODSTAWOWE INFORMACJE O GRUPIE KAPITAŁOWEJ

## 1.1 Wybrane dane finansowe

### 1.1.1 Skonsolidowane dane finansowe

	2007	2006	2005
Przychody ze sprzedaży	581 048	491 550	443 990
Zysk operacyjny	44 006	45 551	27 356
Zysk przed opodatkowaniem	45 519	54 572	24 294
Zysk netto przypadający na akcjonariuszy Spółki	42 770	52 760	28 052
Zysk na akcję	5,46	7,13	4,06
Aktywa	558 489	461 559	346 847
Wartość księgowa	300 780	256 983	161 372

Grupa Comarch w 2007 roku osiągnęła bardzo dobre wyniki finansowe. W skali roku 2007 przychody ze sprzedaży osiągnęły wartość 581,0 mln zł, czyli o 18,2 % więcej w porównaniu do ubiegłego roku (491,6 mln zł). Zysk operacyjny osiągnął 44 mln zł i utrzymał się na poziomie podobnym jak w 2006 roku (45,6 mln zł). W konsekwencji rentowność operacyjna w 2007 r. wyniosła 7,6 % i była mniejsza od rentowności operacyjnej osiągniętej w 2006 roku (9,3 %). Zmniejszenie rentowności operacyjnej w 2007 roku jest głównie efektem inwestycji w kapitał ludzki dokonanych w roku 2007 i latach poprzednich oraz wciąż odczuwalnej presji na wzrost wynagrodzeń w branży IT. Na dzień 31 grudnia 2007 roku Grupa ComArch zatrudniała 2 853 osoby, tj. o 389 osób więcej niż na koniec 2006 roku (wzrost o 15,8 %).

Wartość aktywów Grupy Comarch wzrosła w stosunku do 2006 roku o 21 % osiągając wartość 558,5 mln zł. Wzrost ten nastąpił porównywalnie w odniesieniu do aktywów trwałych (o 18,5 %) jak i aktywów obrotowych (wzrost o 23,0 %). Wzrost aktywów trwałych (o 37,8 mln zł) jest spowodowany przede wszystkim nakładami na rzeczowy majątek trwały, w tym przede wszystkim na kontynuację budowy nowych budynków biurowych w Specjalnej Strefie Ekonomicznej w Krakowie w ramach realizacji II i III etapu inwestycji. Wzrost poziomu aktywów obrotowych w 2007 roku (o 59,1 mln zł) nastąpił głównie w rezultacie zmian w wysokości należności handlowych oraz w stanie środków pieniężnych. Wzrost sumy bilansowej po stronie pasywów to w głównej mierze efekt znaczącego wzrostu w 2007 roku kapitałów własnych, spowodowanego wysokim zyskiem netto przypadającym na akcjonariuszy Spółki wypracowanym w roku obrotowym (42,8 mln zł). To także konsekwencja wzrostu zobowiązań z tytułu kredytów bankowych zaciągniętych na finansowanie budowy nieruchomości biurowych w Specjalnej Strefie Ekonomicznej.

Portfel zamówień na rok bieżący	Stan na 30 kwietnia 2008 r.	Stan na 30 kwietnia 2007 r.	Zmiana
Przychody zakontraktowane na rok bieżący	450 412	408 496	10,3%
w tym kontrakty zagraniczne	86 339	82 533	4,6%
<i>udział kontraktów zagranicznych</i>	<i>19,2%</i>	<i>20,2 %</i>	
w tym usługi i software własne	325 221	282 769	15,0%
<i>udział usług i software własnych</i>	<i>72,2%</i>	<i>69,2 %</i>	

Portfel zamówień na rok bieżący wynosił na koniec kwietnia 2008 roku 450 mln zł i był wyższy o 10,3 % niż w analogicznym okresie w 2007 roku. Udział kontraktów zagranicznych w portfelu zamówień pozostaje na stabilnym poziomie 19,2 %, udział sprzedaży usług i licencji własnych w portfelu zamówień utrzymał się na poziomie ok. 70 %.

Znaczący wzrost portfela zamówień w porównaniu z analogicznym okresem ubiegłego roku potwierdza dalsze możliwości dynamicznego rozwoju Grupy w kolejnych okresach. Równocześnie Zarząd Spółki podkreśla, że zwiększenie rentowności operacyjnej pozostaje jednym z najważniejszych priorytetów Grupy w bieżącym roku i kolejnych latach.

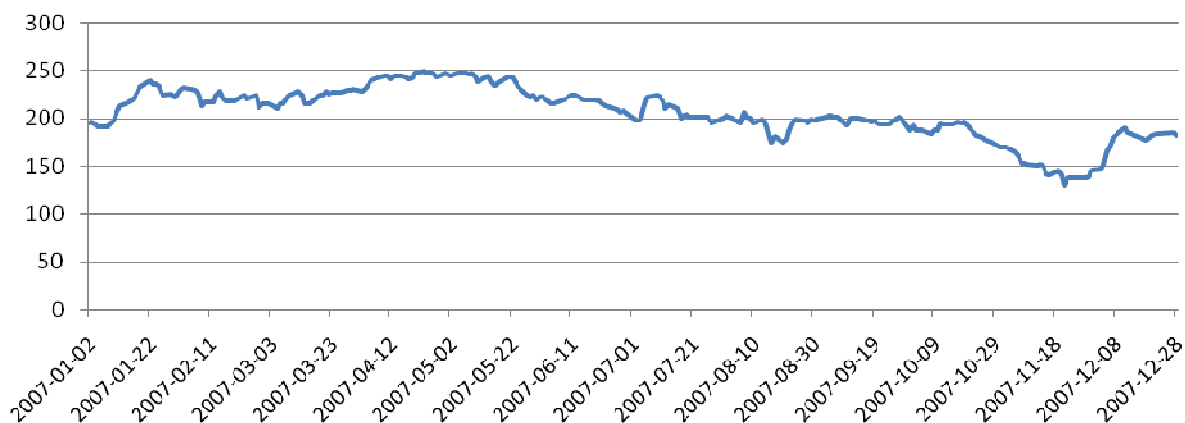
**1.1.2 Kurs giełdowy akcji Spółki dominującej (w zł) – ComArch S.A.**
**Kurs akcji ComArch SA w roku 2007**

<b>Okres</b>	<b>najwyższy</b>	<b>najniższy</b>
I kwartał 2007	240,0	191,0
II kwartał 2007	250,1	205,5
III kwartał 2007	224,6	174,1
IV kwartał 2007	197,0	130,0

W dniu 31 grudnia 2007 roku kurs zamknięcia akcji ComArch S.A. na Giełdzie Papierów Wartościowych w Warszawie wyniósł 182 zł, co stanowi spadek o 4,7 % stosunku do ostatniego kursu zamknięcia akcji ComArch S.A. w 2006 roku, który wyniósł 191 zł. Zysk na akcję spadł z 7,13 zł w roku 2006 do 5,47 zł w roku 2007.

## 1.2 Struktura organizacyjna i charakterystyka spółek Grupy

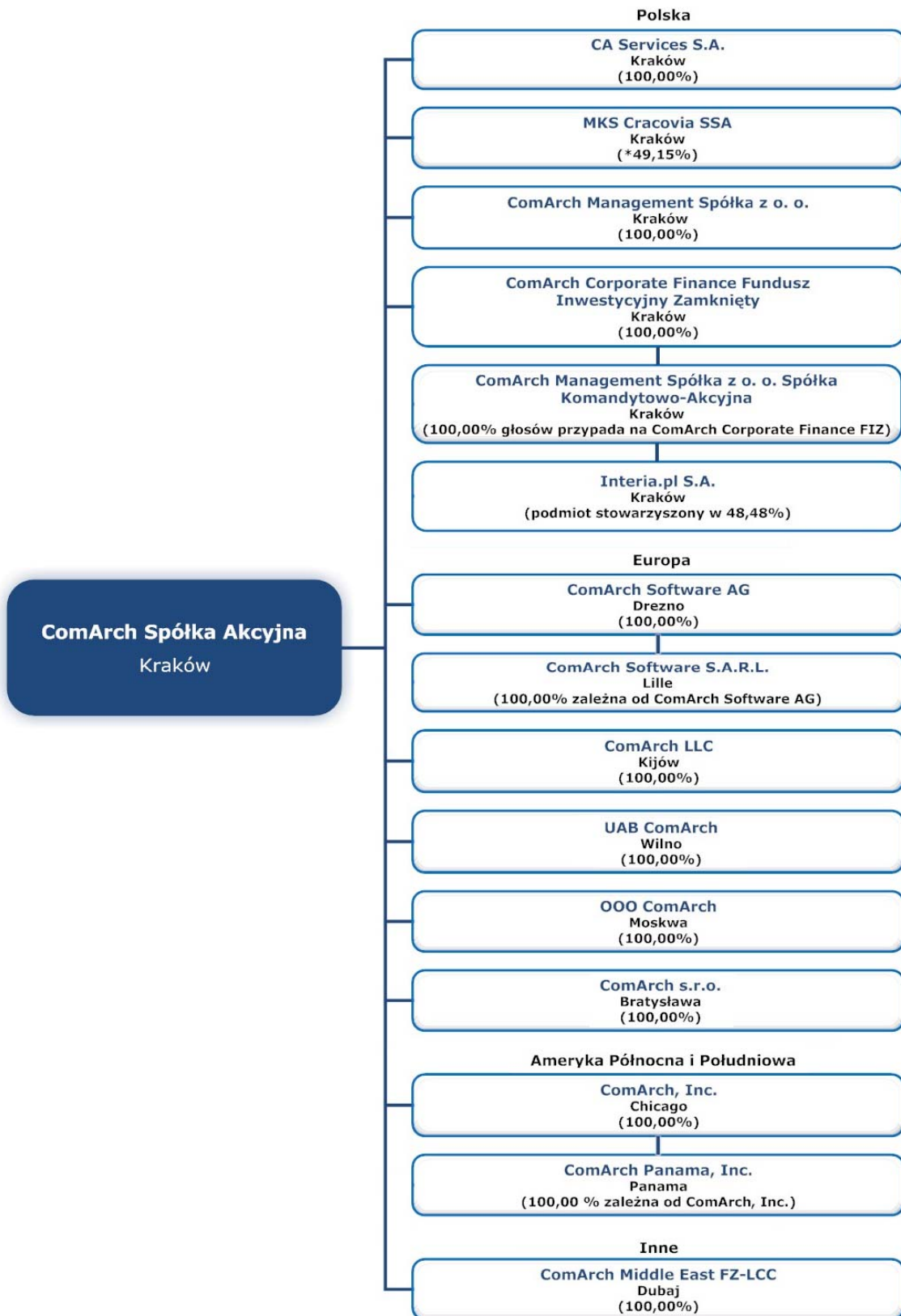

W nawiasach podano udział głosów przypadających na ComArch S.A.

\*) Spółka MKS Cracovia SSA jest spółką zależną od ComArch S.A. na podstawie MSR 27 pkt. 13

Podstawowym przedmiotem działalności Grupy Comarch („Grupa”), której jednostką dominującą jest Spółka ComArch S.A. z siedzibą Krakowie przy Al. Jana Pawła II 39 A, jest działalność wytwórcza, handlowa i usługowa w zakresie informatyki i telekomunikacji - PKD 72.22.Z Oznaczenie sądu rejestrowego dla ComArch S.A.: Sąd Rejonowy dla Krakowa – Śródmieścia w Krakowie, XI Wydział Gospodarczy Krajowego Rejestru Sadowego. Numer KRS: 0000057567. Spółka ComArch S.A. posiada dominujący udział w Grupie pod względem osiąganych przychodów, wartości aktywów oraz ilości i wielkości realizowanych kontraktów. Akcje Spółki ComArch S.A. są dopuszczone do obrotu giełdowego na Giełdzie Papierów Wartościowych w Warszawie. Czas trwania jednostki dominującej nie jest ograniczony.

Struktura działania Grupy Comarch jest następująca: podmiot dominujący pozyskuje większość kontraktów w dużej mierze realizując je, spółki ComArch, Inc., ComArch Panama, Inc., ComArch Software AG, ComArch Software S.A.R.L., ComArch Middle East FZ-LCC, ComArch LLC, OOO ComArch, UAB ComArch pozyskują kontrakty na rynkach zagranicznych i realizują je w całości lub w części. W przypadku ComArch s.r.o. planowane jest ograniczenie działalności spółki. CA Services S.A. prowadzi działalność teleinformatyczną, polegającą na dostarczaniu łącz teleinformatycznych na potrzeby własne, spółek Grupy Comarch oraz realizowanych przez Comarch kontraktów, a także świadczenia usług outsourcingowych. Przedmiotem działania spółek ComArch Management Sp. z o.o. oraz ComArch Management Sp. z o.o. Spółka Komandytowo-Akcyjna jest działalność związana z informatyką. Celem ComArch Corporate Finance Funduszu Inwestycyjnego Zamkniętego jest prowadzenie działalności inwestycyjnej w zakresie nowych technologii i usług internetowych, które nie są przedmiotem podstawowej działalności ComArch S.A. MKS Cracovia SSA jest sportową spółką akcyjną.

### 1.3 Akcjonariat, podmioty zarządzające i nadzorujące

#### 1.3.1 Akcjonariusze posiadający co najmniej 5 % w ogólnej liczbie głosów na WZA Spółki dominującej

Na kapitał zakładowy ComArch S.A. składa się 7 960 596 akcji o łącznej wartości nominalnej 7 960 596 zł. Zgodnie z informacją posiadaną przez ComArch S.A., na dzień 31 grudnia 2007 roku akcjonariuszami posiadającymi co najmniej 5 % głosów na WZA Spółki są państwo Elżbieta i Janusz Filipiak oraz klienci BZ WBK AIB Asset Management S.A.

Akcjonariusze	Ilość akcji	% kapitału zakładowego	Liczba głosów na WZA Spółki	% głosów na WZA Spółki
Elżbieta i Janusz Filipiakowie	3 411 383	42,85%	10 367 383	68,98%
Pozostali członkowie Zarządu*	72 368	0,91%	109 968	0,73%
Klienci BZ WBK AIB Asset Management S.A.,**	1 504 869	18,90%	1 504 869	10,01%
<i>w tym akcje Comarch będące w posiadaniu BZ WBK TFI S.A.</i>	<i>829 619</i>	<i>10,42%</i>	<i>829 619</i>	<i>5,52%</i>
Inni akcjonariusze	2 971 976	37,34%	3 047 176	20,28%
Razem***	7 960 596	100,00%	15 029 396	100,00%

\*) W dniu 19 października 2007 roku Pan Rafał Chwast, pełniący funkcję Wiceprezesa Zarządu ComArch S.A., złożył rezygnację z pełnionej funkcji z dniem 31 grudnia 2007 r.

\*\*) W wyniku nabyć akcji, rozliczonych w dniach 2 stycznia 2008 roku oraz 18 marca 2008 roku a także w rezultacie zamiany 9 400 akcji imiennych uprzywilejowanych na akcje zwykłe w styczniu 2008, wg stanu na dzień publikacji raportu, zgodnie z informacjami posiadanymi przez ComArch S.A., na rachunkach papierów wartościowych klientów BZ WBK AIB Asset Management S.A. objętych umowami o zarządzanie znajdowały się łącznie 2 150 852 akcje, co stanowi 27,02% w kapitale zakładowym. Z akcji tych przysługiwały 2 150 852 głosy, co stanowi 14,35% udziału w ogólnej liczbie głosów na walnym zgromadzeniu akcjonariuszy Spółki ComArch S.A. (Spółka informowała o szczegółach w raportach bieżących nr 3/2008 i 6/2008).

\*\*\*) W dniu 2 stycznia 2008 roku została dokonana zamiana 9 400 akcji imiennych uprzywilejowanych serii A Spółki ComArch S.A. na akcje zwykłe na okaziciela serii A. W jej wyniku zmianie uległa całkowita ilość głosów przysługujących z akcji ComArch S.A. z 15 029 396 na 14 991 796.

### 1.3.2 Akcje imienne uprzywilejowane co do głosu Spółki dominującej

Akcje imienne serii A i B są uprzywilejowane co do głosu w ten sposób, że na każdą akcję przypada 5 głosów na Walnym Zgromadzeniu ComArch S.A. Małżeństwo Elżbieta i Janusz Filipiak posiadają razem 855 400 akcji imiennych uprzywilejowanych serii A, z których przysługuje 4 277 000 głosów na WZA Spółki oraz razem posiadają 883 600 akcji imiennych uprzywilejowanych serii B, które dają 4 418 000 głosów na WZA Spółki. Wiceprezes Zarządu Paweł Prokop posiada 9 400 akcji imiennych uprzywilejowanych serii A. Uprawniają one do 47 000 głosów na WZA Spółki.

Akcje imienne serii A i B są uprzywilejowane co do głosu w ten sposób, że na każdą akcję przypada 5 głosów na Walnym Zgromadzeniu. Zamiana akcji imiennych na akcje na okaziciela jest dopuszczalna. W przypadku zamiany akcji imiennych na akcje na okaziciela tracą one wszelkie uprzywilejowanie. Zbycie akcji imiennej uprzywilejowanej powoduje wygaśnięcie związanego z nią uprawnienia szczególnego co do głosu na Walnym Zgromadzeniu, przy czym nie powoduje wygaśnięcia uprawnienia szczególnego co do głosu na Walnym Zgromadzeniu:

- a) zbycie na rzecz osób będących akcjonariuszami Spółki na dzień 18 marca 1998 roku,
- b) zbycie na rzecz zstępnych zbywcy,
- c) przejście własności akcji imiennej w wyniku spadkobrania.

Zbycie akcji imiennych wymaga zgody Zarządu udzielonej w formie pisemnej. Zbycie akcji bez zgody Zarządu jest możliwe na warunkach określonych w Statucie ComArch S.A.

Akcje na okaziciela mają prawo do 1 głosu na WZA. Zamiana akcji na okaziciela na akcje imienne nie jest dopuszczalna.

### 1.3.3 Rada Nadzorcza i Zarząd Spółki dominującej – ComArch S.A.

#### A) Skład Rady Nadzorczej i Zarządu ComArch S.A. w dniu 31 grudnia 2007 roku:

#### Rada Nadzorcza ComArch S.A.

Imię i nazwisko	Funkcja
Elżbieta Filipiak	Przewodnicząca Rady
Maciej Brzeziński	Wiceprzewodniczący Rady
Wojciech Kucharzyk	Członek Rady
Anna Ławrynowicz	Członek Rady
Tadeusz Syryjczyk*	Członek Rady

\*) Dnia 28 czerwca 2007 r. Walne Zgromadzenie Akcjonariuszy ComArch S.A. powołało Tadeusza Syryjczyka na stanowisko członka Rady Nadzorczej ComArch S.A. Do dnia 28 czerwca 2007 r. funkcję Wiceprzewodniczącego Rady Nadzorczej ComArch S.A. pełnił Krzysztof Zieliński.

#### Zarząd ComArch S.A.

Imię i nazwisko	Funkcja
Janusz Filipiak	Prezes Zarządu
Rafał Chwast*	Wiceprezes Zarządu
Piotr Piątosa	Wiceprezes Zarządu
Paweł Prokop	Wiceprezes Zarządu
Piotr Reichert**	Wiceprezes Zarządu
Zbigniew Rymarczyk	Wiceprezes Zarządu
Marcin Warwas**	Wiceprezes Zarządu

\*) W dniu 19 października 2007 roku Pan Rafał Chwast, pełniący funkcję Wiceprezesa Zarządu ComArch S.A., złożył rezygnację z pełnionej funkcji z dniem 31 grudnia 2007 r.

\*\*) W dniu 6 czerwca 2007 roku ComArch S.A. otrzymał informację dotyczącą rezygnacji z ubiegania się o wybór na następną kadencję zarządu Wiceprezesa Zarządu ComArch S.A. Pana Pawła Przewięźlikowskiego. Dnia 28 czerwca 2007 r. Walne Zgromadzenie Akcjonariuszy ComArch S.A. powołało Piotra Reicherta i Marcina Warwasa na stanowiska Wiceprezesów Zarządu ComArch S.A.

Prokurentami Spółki są: Dariusz Duralek, Jowita Gmytryk, Tomasz Matysik, Katarzyna Maurer, Tomasz Nakonieczny oraz Urszula Ulanik.

#### **B) Akcje emitenta będące w posiadaniu członków Zarządu i Rady Nadzorczej ComArch S.A.**

Według wiedzy Spółki spośród członków Rady Nadzorczej jedynie Przewodnicząca Rady Pani Elżbieta Filipiak jest w posiadaniu akcji Spółki. W dniu 31 grudnia 2007 r. Pani Filipiak posiadała 799 000 akcji, które stanowiły 10,04 % kapitału zakładowego Spółki. Z akcji tych przysługiwało 3 995 000 głosów na walnym zgromadzeniu, co stanowiło 26,58% w ogólnej liczbie głosów na walnym zgromadzeniu ComArch S.A.

W dniu 31 grudnia 2007 roku Janusz i Elżbieta Filipiak posiadali łącznie 3 411 383 sztuk akcji ComArch S.A., Rafał Chwast posiadał 5 552 akcji, Piotr Piątosza posiadał 10 776, Paweł Prokop posiadał 34 268 akcji oraz Zbigniew Rymarczyk posiadał 21 772 akcji. Piotr Reichert i Marcin Warwas nie posiadali akcji Spółki ComArch S.A.

#### **C) Zasady powoływania i odwoływania Zarządu**

Zgodnie z treścią statutu Spółki Zarząd Spółki składa się z 2 do 8 osób powoływanych i odwoływanych przez Radę Nadzorczą. Członków Zarządu powołuje się na okres wspólnej kadencji trwającej trzy lata. Rada Nadzorcza ustala dla Zarządu wynagrodzenia, a także zawiesza z ważnych powodów w czynnościach poszczególnych lub wszystkich członków Zarządu oraz deleguje członków Rady Nadzorczej do czasowego wykonywania czynności członków Zarządu.

#### **D) Uprawnienia Zarządu**

- Zarząd może ustanawiać prokurentów.
- Do składania oświadczeń w imieniu Spółki oraz reprezentowania Spółki przed Sądem i poza Sądem upoważniony jest jednoosobowo Prezes Zarządu albo dwóch członków Zarządu działających łącznie lub też jeden członek Zarządu działający łącznie z prokurentem.
- W umowach pomiędzy Spółką, a członkami Zarządu oraz w sporach z nimi reprezentuje Spółkę Rada Nadzorcza lub pełnomocnik powołany uchwałą Walnego Zgromadzenia. Rada Nadzorcza może upoważnić w drodze uchwały jednego lub więcej członków Rady Nadzorczej do dokonywania takich czynności prawnych.
- Organizację wewnętrzną Spółki określa Zarząd.
- Prawo do podejmowania decyzji o emisji lub wykupie akcji otrzymuje Zarząd na podstawie upoważnienia Walnego Zgromadzenia Akcjonariuszy.

#### **E) Umowy pomiędzy emitentem a osobami zarządzającymi przewidujące rekompensatę w przypadku rezygnacji lub zwolnienia z zajmowanego stanowiska**

Nie dotyczy.



**F) Wartość wynagrodzeń, nagród lub korzyści odrębnie dla każdej z osób zarządzających i nadzorujących Jednostki dominującej**
**Zarząd ComArch S.A.**

I.p.		Wyplacone przez ComArch S.A.	Wyplacone przez jednostki zależne i stowarzyszone	Razem
1	Janusz Filipiak	6 122 698,68	-	6 122 698,68
2	Rafał Chwast*	1 046 308,61	-	1 046 308,61
3	Piotr Piątośa	769 191,36	-	769 191,36
4	Paweł Prokop	466 285,68	-	466 285,68
5	Paweł Przewięźlikowski**	883 810,56	-	883 810,56
6	Piotr Reichert***	501 934,18	-	501 934,18
7	Zbigniew Rymarczyk	700 721,82	-	700 721,82
8	Marcin Warwas***	508 269,20	-	508 269,20
	<b>Zarząd razem</b>	<b>10 999 220,09</b>	-	<b>10 999 220,09</b>

\*) W dniu 19 października 2007 roku Pan Rafał Chwast, pełniący funkcję Wiceprezesa Zarządu ComArch S.A., złożył rezygnację z pełnionej funkcji z dniem 31 grudnia 2007 r.

\*\*\*) W dniu 6 czerwca 2007 roku ComArch S.A. otrzymał informację dotyczącą rezygnacji z ubiegania się o wybór na następną kadencję zarządu Wiceprezesa Zarządu ComArch S.A. Pana Pawła Przewięźlikowskiego.

\*\*\*\*) Dnia 28 czerwca 2007 r. Walne Zgromadzenie Akcjonariuszy ComArch S.A. powołało Piotra Reicherta i Marcina Warwasa na stanowiska Wiceprezesów Zarządu ComArch S.A.

**Rada Nadzorcza ComArch S.A.**

I.p.		Wyplacone przez ComArch S.A.	Wyplacone przez jednostki zależne i stowarzyszone	Razem
1	Elżbieta Filipiak	301 015,51	-	301 015,51
2	Maciej Brzeziński	30 000,00	-	30 000,00
3	Anna Ławrynowicz	30 000,00	-	30 000,00
4	Wojciech Kucharzyk	30 000,00	-	30 000,00
5	Tadeusz Syryjczyk*	15 250,00	-	15 250,00
6	Krzysztof Zieliński**	14 875,00	-	14 875,00
	<b>Rada Nadzorcza razem</b>	<b>421 140,51</b>	-	<b>421 140,51</b>

\*) Dnia 28 czerwca 2007 r. Walne Zgromadzenie Akcjonariuszy ComArch S.A. powołało Tadeusza Syryjczyka na stanowisko członka Rady Nadzorczej ComArch S.A.

\*\*\*) Do dnia 28 czerwca 2007 r. funkcję Wiceprzewodniczącego Rady Nadzorczej ComArch S.A. pełnił Krzysztof Zieliński.

**G) Procedury i zasady ustalania wynagrodzenia osób zarządzających i nadzorujących emitenta**

Zgodnie z art. 15 pkt 10) Statutu ComArch S.A. ustalenie zasad i regulaminów wynagrodzenia dla członków Zarządu jest kompetencją Walnego Zgromadzenia, przy czym zgodnie z postanowieniami Statutu kompetencja ta może zostać przekazana częściowo lub w całości Radzie Nadzorczej Spółki. Do dnia 29 sierpnia 2004 roku kompetencja ta należała do Rady Nadzorczej.

Obecnie w zakresie ustalania zasad wynagrodzenia członków Zarządu obowiązuje uchwała Rady Nadzorczej z dnia 20 sierpnia 2004 roku oraz uchwała nr 52 Zgromadzenia Wspólników z dnia 30 czerwca 2005 roku.

## H) Program motywacyjny

W dniu 30 czerwca 2005 r. Walne Zgromadzenie Akcjonariuszy podjęło uchwałę nr 51 w sprawie uchwalenia programu opcji menedżerskich dla Członków Zarządu oraz Kluczowych Pracowników Spółki. Teoretyczna wartość opcji przypadająca na poszczególnych Członków Zarządu w 2007 r. jest zawarta w poniższej tabeli:

Imię i nazwisko	Teoretyczna wartość opcji (w tys. zł)
Janusz Filipiak	690
Rafał Chwast	55
Piotr Piątosza	28
Paweł Prokop	55
Piotr Reichert	0
Zbigniew Rymarczyk	55
Marcin Warwas	28
<b>RAZEM</b>	<b>911</b>

Więcej szczegółów dotyczących powyższego programu motywacyjnego znajduje się w pkt. 5.3 a.

## 1.4 Zatrudnienie

W dniu 31 grudnia 2007 roku w Spółce dominującej było zatrudnionych 2 634 osób wobec 2 355 osób 31 grudnia 2006 roku, natomiast w całej Grupie Kapitałowej liczba zatrudnionych wzrosła do 2 853 osób w porównaniu do 2 464 osób z 31 grudnia 2006 roku (ze względu na odmienną specyfikę działalności w liczbie tej nie jest uwzględniony stan zatrudnienia w MKS Cracovia SSA).

Przeciętne zatrudnienie w Grupie Comarch z wyłączeniem MKS Cracovia SSA w latach 2007 i 2006 kształtowało się następująco:

Przeciętna ilość osób zatrudnionych:	2007	2006
- na stałe	2 248	1 785
- jako współpracownicy	452	398
<b>Razem</b>	<b>2 700</b>	<b>2 183</b>
<b>Pracownicy</b>	<b>2007</b>	<b>2006</b>
- pracownicy produkcyjni oraz konsultanci techniczni	866	1 680
- sprzedaż i marketing	764	257
- administracja	618	246
<b>Razem</b>	<b>2 248</b>	<b>2 183</b>

Przeciętne zatrudnienie w MKS Cracovia SSA w latach 2007 i 2006 kształtowało się następująco:

Przeciętna ilość osób zatrudnionych:	2007	2006
- na stałe	43	28
- jako współpracownicy	114	68
<b>Razem</b>	<b>157</b>	<b>96</b>

### 1.4.1 System kontroli programów akcji pracowniczych

Nie dotyczy.

## 2. DZIAŁALNOŚĆ GOSPODARCZA

### 2.1 Produkty i usługi oferowane przez Comarch w 2007 roku

Comarch jest producentem innowacyjnych systemów informatycznych dla kluczowych sektorów gospodarki: telekomunikacji, finansów i bankowości, administracji publicznej, dużych przedsiębiorstw oraz sektora małych i średnich przedsiębiorstw. Szeroki zakres oferty Comarch obejmuje systemy klasy ERP i finansowo-księgowo, systemy CRM i oprogramowanie lojalnościowe, systemy wsparcia sprzedaży i elektronicznej wymiany dokumentów, zarządzanie wiedzą, Business Intelligence, bezpieczeństwo i ochronę danych oraz wiele innych rozwiązań. Oprócz dostarczania klientom innowacyjnych rozwiązań informatycznych Comarch koncentruje się na profesjonalnej obsłudze klienta oraz zapewnieniu usług konsultingowych, doradczych i integracyjnych jako spójnego pakietu, dzięki czemu odbiorcy produktów i usług oferowanych przez Comarch mogą w pełni korzystać z możliwości oferowanych przez nowoczesne systemy informatyczne.

#### PRODUKTY

##### 2.1.1 Rozwiązania dla sektora Telekomunikacyjnego

###### 2.1.1.1 Retail Business (Comarch BSS/CRM Suite)

**Comarch BSS/CRM Suite** to innowacyjna, modułarna platforma bilingowa wspomagająca wszystkie obszary związane z rozliczeniami oraz obsługą klientów, a także szeroko rozumianych dostawców i odbiorców usług telekomunikacyjnych. Jej zadaniem jest realizowanie biznesowych celów operatora i przygotowanie go do wprowadzania usług nowej generacji.

Wszechstronny zestaw modułów pozwala na obsługę działalności na wszystkich rynkach telekomunikacyjnych: telefonii stacjonarnej, komórkowej, usług internetowych, telewizji kablowej czy dostawców treści.

Comarch BSS Suite ma elastyczną, skalowalną i otwartą architekturę, która wspiera cały proces bilingowy. Oparty na najnowszych technologiach jest wysoce wydajnym i niezawodnym systemem i może być integrowany z innymi systemami. Comarch BSS Suite uzyskał certyfikaty wydajności na platformach Sun i HP w międzynarodowych centrach testowych w Wielkiej Brytanii, Szwajcarii oraz Niemczech. Przy jego pomocy operatorzy mogą stawić czoła najtrudniejszym wyzwaniom, takim jak biling między-operatorzki, wdrażanie usług nowej generacji czy biling konwergentny.

Na tę platformę składają się następujące produkty:

- **Comarch Billing System** to zaawansowane technologicznie narzędzie wspierające operatora w obszarze bilingu - kompletna odpowiedź Comarch na zagadnienie krytyczne dla dostawców usług telekomunikacyjnych. Jest to wysoce wydajny, skalowalny system, który może przetwarzać praktycznie nieograniczone ilości danych. Znakomity, przyjazny interfejs użytkownika zapewnia łatwą i intuicyjną obsługę. System umożliwia oferowanie usług następnej generacji, dzięki mechanizmowi bilingu 3G, opartemu na zdarzeniach, których format może być konfigurowany na potrzeby usług IP, VoIP, GPRS i UMTS, włączając w to szeroki zakres planów taryfowych i rabatów.
- **Billing System for Convergent Services Solution** - System bilingowy dla usług konwergentnych umożliwia dostawcom rozwiązań telekomunikacyjnych wycenianie, legalizowanie i autoryzowanie usług 2G, 3G i IP: konwencjonalnej telefonii, GSM, ISDN, sieci inteligentnych, telewizji kablowej i interaktywnej i innych. Na to kompleksowe rozwiązanie to składa się na kilka produktów Comarch, wśród których sercem jest System Bilingowy.
- **Comarch Customer Relationship Management** pozwala operatorom na efektywne komunikowanie się z klientami, a przez to podnoszenie ich satysfakcji i wskaźnika retencji. W systemie zastosowano standard Inductive User Interface jako podstawę imponującego, ergonomicznego interfejsu użytkownika i przyjaznego środowiska pracy. Intuicyjny wybór zadań przypisanych do danego ekranu pozwala na wydajniejszą pracę. Użytkownicy szybko zapoznają się z systemem dzięki modelowi 'jeden ekran - jedno zadanie' wyposażonemu w

kreatory dla bardziej skomplikowanych zadań, linki kontekstowe, funkcjonalności pomocy i przyjazny interfejs (podobny do przeglądarki www).

- **Comarch Customer Loyalty Management** jest zaawansowanym zestawem aplikacji biznesowych, o szerokiej funkcjonalności, przeznaczonym zarówno dla prostych, jak i zaawansowanych programów lojalnościowych. System wyróżnia się elastycznością, ergonomicznym interfejsem użytkownika i łatwością operacji. Skalowalna architektura gwarantuje dopasowanie rozwoju programu lojalnościowego do tempa wzrostu firmy.
- **Comarch Service Creation & Control** jest platformą dla operatorów telekomunikacyjnych oraz innych dostawców usług, którzy dla właściwego funkcjonowania potrzebują szybkiego dostępu do nowoczesnych usług, które mogą zaproponować swoich klientom. Rozwiązanie to obejmuje cały proces przygotowania produktu, zdefiniowania szczegółów oferowanych usług, dostępu do tych usług poprzez różne kanały sprzedaży, jak również aktywacje, controlling, bilingowanie, monitorowanie oraz raportowanie.
- **Comarch Product Catalog (CPC)** to centralne repozytorium produktów dla dostawców usług telekomunikacyjnych. Informacja z Product Catalog może być wykorzystana poprzez dowolny system OSS/BSS pracujący z produktami lub usługami: system bilingowy, CRM, services provisioning, etc. Comarch Product Catalog jest narzędziem które ułatwia definiowanie, przechowywanie i zarządzanie produktami końcowymi. Comarch Product Catalog funkcjonuje jako centralna baza produktów i ofert dla wszystkich systemów operatora. Zamiast definiować i zarządzać produktami i ofertami za pomocą kilku różnych systemów i złożonych procesów wymiany danych, operator może wykorzystać Comarch Product Catalog jako centralne narzędzie do definiowania i modyfikowania produktów i ofert.
- **Comarch Self Care** zapewnia abonentom wszelkiego rodzaju usług telekomunikacyjnych sprawny dostęp do dokładnej informacji oraz ich kont przez całą dobę. Ten kompleksowy system pozwala abonentom i partnerom na przeglądanie i analizowanie dokumentów finansowych i informacji o ich kontaktach, aktywowanie i dezaktywowanie usług oraz przesyłanie komentarzy do operatora w sposób łatwy i elastyczny. System wspomaga również marketing operatora funkcjonując jako kanał komunikacji np. dla reklam i promocji. Zbudowany przy wykorzystaniu najnowszych technologii, elastyczny i skalowalny system może być efektywnie dopasowany do kultury organizacyjnej operatora, niezależnie od liczny abonentów, złożoności usług czy ilości przesyłanych danych. Comarch Self Care zawiera następujące aplikacje: Customer SelfCare, Business Care, Partner SelfCare oraz Dealer Care.

#### 2.1.1.2 Wholesale Business (Comarch BSS Suite)

Comarch BSS Suite posiada elastyczną, skalowalną i otwartą architekturę, która wspiera cały proces bilingowy. Oparty na najnowszych technologiach jest wysoce wydajnym i niezawodnym systemem i może być integrowany z innymi systemami. Przy jego pomocy, operatorzy mogą stawić czoła najtrudniejszym wyzwaniom, takim jak biling między-operatorzki, wdrażanie usług nowej generacji czy biling konwergentny.

Na tę platformę składają się następujące produkty:

- **Comarch InterPartner Billing** to innowacyjny system, który umożliwia operatorom w krótkim czasie wprowadzać nowe modele biznesowe, wchodzić na nowe rynki, wzmacniać pozycję konkurencyjną i wykorzystywać potencjalne strumienie dochodów płynące z partnerstw i aliansów. Comarch InterPartner Billing System jest w stanie identyfikować, szacować, wyceniać i przetwarzać miliony zdarzeń między-operatorzki w ciągu dnia. System pozwala operatorom współpracować z partnerami biznesowymi utrzymując odpowiednie standardy zarządzania relacjami partnerskimi. Oferuje funkcjonalności zarządzania połączeniami między-operatorzki, wielostronnego bilingu i podziału dochodów, udostępniając pełną informację bilingową. Schematy naliczania należności są w całości oparte na regułach i zapewniają możliwość definiowania szerokiego zakresu prowizji - od prostych, uzależnionych od wolumenu połączeń, po wyrafinowane drzewka reguł dostosowane do specyficznych wymagań operatorów.

- **Comarch Relationship Partner Management** oferuje interfejs internetowy do zarządzania danymi partnera zgromadzonymi w systemie bilingowym. System składa się z dwóch części: modułu przeglądania danych partnerów oraz modułu zarządzania relacjami z partnerami. System wykorzystuje Comarch Business Process Management do zarządzania procesami związanymi z partnerami, takimi jak zarządzanie zleceniami i zadaniami, czy skargami. Comarch Partner Relationship Management jest silnie zintegrowany z Comarch InterPartner Billing.
- **Comarch Least Cost Routing** automatycznie odnajduje optymalne ścieżki dla połączeń telekomunikacyjnych na podstawie dowolnego zestawu kryteriów: ceny, jakości połączenia, wskaźnika wydajności sieci, opóźnienia odpowiedzi, i innych. Moduł może przeprowadzać jednocześnie wiele analiz, w celu późniejszego porównania ich wyników. Comarch Least Cost Routing jest integralną częścią Comarch InterPartner Billing, systemu służącego bilingowi i rozliczeniom między-operatorskim.

### 2.1.1.3 Operational Support Systems (Comarch OSS Suite)

**Comarch OSS Suite** to kompleksowa platforma zarządzania siecią i usługami telekomunikacyjnymi, która ułatwia operatorom podniesienie niezawodności i jakości ich infrastruktury i usług. Platforma jest zgodna ze standardem NGOSS i składa się z modułów, które mogą być dostosowane do indywidualnych potrzeb operatora w celu zwiększenia zwrotu na inwestycji (ROI) i kosztów operacyjnych. Platforma wspiera wszystkie obszary OSS. Została zbudowana przy zastosowaniu nowoczesnych technologii (J2EE, Corba and RMI), z szyną komunikacyjną opartą na XML i SOAP. Pozwala to na doskonałą integrację z innymi systemami IT (np. BSS, OSS, CRM) oraz na wydajny przepływ informacji między poszczególnymi systemami. Comarch OSS dzięki swoim unikalnym i wyjątkowym zaletom pozwala przedsiębiorstwu w pełni czerpać korzyści z posiadanej infrastruktury sieciowej.

Na tę platformę składają się następujące produkty:

- **Comarch Network & Service Inventory** to jeden z kluczowych modułów systemu Comarch OSS, który jest odpowiedzialny za gromadzenie informacji na temat usług jak i zasobów sieci operatora umożliwiającą wykorzystanie pełnego potencjału sieci w innowacyjny sposób oraz zwiększenie wydajności działania sieci. System dostarcza szczegółowe informacje o fizycznych i logicznych zasobach sieci i umożliwia przeszukiwanie ich za pomocą szerokiego zakresu kryteriów. Umożliwia również pełną wizualizację sieci telekomunikacyjnej i zainstalowanej w niej infrastruktury. Comarch Network & Service Inventory składa się z dwóch głównych modułów:
  - **Comarch Service Inventory Management Service Inventory** jest odpowiedzialny za modelowanie oraz przechowywanie informacji odnośnie zasobów „customer-facing services”. Comarch Network & Service Inventory również wspiera takie funkcjonalności jak Auto-Discovery oraz rekonsylacja, dzięki którym informacje składowane w bazie inventory mogą być uaktualniane wraz ze zmianami występującymi w sieci operatora.
  - **Comarch Network Inventory Management** jest odpowiedzialny za przedstawianie aktualnego stanu infrastruktury operatora. Komponenty tego modułu dostarczają szczegółowe informacje o fizycznych zasobach sieci i umożliwia przeszukiwanie ich za pomocą szerokiego zakresu kryteriów.
- **Comarch Network & Service Assurance** jest to drugi kluczowy moduł Comarch OSS odpowiedzialny za zarządzanie bezpieczeństwem sieci oraz usług zależnych od urządzeń w sieci. Comarch Network & Service Assurance składa się z trzech głównych modułów:
  - **Comarch Service Level Management** przeznaczony jest do zarządzania umowami o poziomie świadczonych usług (SLA - Service Level Agreement). Każda umowa SLA definiuje indywidualny zestaw usług dostosowany do potrzeb klienta, a także upusty i rabaty w przypadku, kiedy dostawca usług nie dotrzymuje określonych parametrów tych usług lub warunków umowy.
  - **Comarch Fault Management** pozwala efektywnie kontrolować występowanie problemów i usterek w całej sieci telekomunikacyjnej. Poprzez ciągłe monitorowanie wszystkich elementów sieci, umożliwia odbiór, wizualizację i śledzenie występujących alarmów.

- **Comarch Network Performance Management** zapewnia optymalną konfigurację sieci, a także jej szybką i bezawaryjną pracę bez dodatkowego podnoszenia kosztów. System może być zintegrowany z istniejącym już środowiskiem zarządzania, tym samym nie zwiększając kosztów.
- **Comarch Workforce Management** służy do zarządzania zespołami technicznymi operatora. Celem systemu jest wybór odpowiedniego zespołu (najlepszego z dostępnych) do wykonania określonego zlecenia (składającego się z jednego lub wielu zadań).

#### 2.1.1.4 Comarch Value Added Services (VAS)

**Comarch Value Added Services (VAS)** jest terminem używanym w telekomunikacji, pozwalającym na opisanie usług dodanych dostarczanych przez firmy telekomunikacyjne. Podstawowymi usługami oferowanymi przez operatorów są rozmowy telefoniczne czy też rozmowy video, dostęp do sieci oraz wiadomości tekstowe (SMS). Usługi dodane uzupełniają standardową ofertę operatorów oraz powodują znaczący wzrost popytu na standardowe usługi. Mogą one być dostarczane zarówno przez operatorów jak i poprzez współpracę z firmami trzecimi.

Comarch Value Added Services dla operatorów telekomunikacyjnych zawiera następujące produkty:

- **Comarch Next-Generation TV (NGTV)** – kompletne rozwiązanie IPTV polegające na dostarczaniu interaktywnych usług video do zestawów telewizyjnych, kin domowych, telefonów komórkowych oraz komputerów;
- **Service Creation&Control** - platforma dla operatorów telekomunikacyjnych oraz innych dostawców usług, którzy dla właściwego funkcjonowania potrzebują szybkiego dostępu do nowoczesnych usług, które mogą zaproponować swoich klientom;
- **Comarch MobiLoc** - unikatowe rozwiązanie umożliwiające ciągłą komunikację i kontrolowaną lokalizację użytkowników mobilnych.

Rozwiązania oferowane przez Comarch dla sektora telekomunikacji łączą łatwe do integracji systemy firmy i doświadczenie biznesowe jej konsultantów. Oferowane rozwiązania mogą być wdrażane w różnych konfiguracjach, także w połączeniu z produktami firm trzecich.

Rozwiązania Comarch projektowane są w celu spełnienia wymogów poszczególnych klientów.

- Rozwiązania dla ISP oraz WISP Business
- Rozwiązania dla VoIP Business
- Rozwiązania dla Fixed Business
- Rozwiązania dla Cable TV Business
- Rozwiązania dla Mobile Business
- Rozwiązania dla MVNO Business

Dodatkowo sektor Comarch Telekomunikacja świadczy **Professional Services** z dziedziny:

- **Consulting** - usługi konsultingowe, począwszy od analizy potrzeb integracyjnych i procesów biznesowych, poprzez rekomendację rozwiązania, aż po stworzenie specyfikacji funkcjonalnej i projektu wdrożenia platformy integracyjnej w przedsiębiorstwie;
- **Trainings** - specjalistyczne szkolenia produktowe i konsultacje informatyczne na różnym poziomie zaawansowania obejmujące szeroką tematykę;
- **Support** - Comarch jest partnerem, który zna dobrze wykorzystywane technologie, posiada narzędzia oraz kompetencje dla wspierania działających systemów;
- **Implementation (wdrożenie)** - Comarch w oparciu o wieloletnie doświadczenia w realizacji zintegrowanych projektów IT w Polsce i na świecie jest firmą, która umożliwi wdrożenie spójnego systemu łączącego odpowiedni sprzęt, narzędzia programowe oraz myśl techniczną w szerokim zakresie technologii oraz usług.

#### 2.1.2 Rozwiązania dla sektora Finansowego i Bankowości

##### 2.1.2.1 Bankowość internetowa i usługi finansowe

**Comarch Internet Retail Banking** zapewnia klientom detalicznym oraz mikroprzedsiębiorstwom dostęp do usług oferowanych przez bank przez 7 dni w tygodniu i 24 godziny na dobę, za pomocą Internetu, WAP, SMS oraz innych kanałów dystrybucyjnych. Dzięki świetnej integracji z różnymi systemami centralnymi jest uniwersalnym, kompletnym, wydajnym i bezpiecznym uzupełnieniem

środowiska informatycznego banku. Platforma Comarch Internet Banking oferuje rozwiązania służące do świadczenia usług finansowych przez kanały samoobsługowe, spełniając wysokie wymagania banków, domów maklerskich, towarzystw funduszy inwestycyjnych i innych instytucji finansowych. Jest też platformą integracyjną łączącą w jedną całość usługi i produkty oferowane przez jedną instytucję finansową lub przez całą grupę finansową.

**Comarch Internet Corporate Banking** to nowatorski system bankowości internetowej wyspecjalizowany w obsłudze klientów korporacyjnych. System został stworzony od podstaw i wdrożony po raz pierwszy w 2003 roku z uwzględnieniem wszystkich potrzeb użytkowników ze średnich i dużych firm. Jest zoptymalizowany pod kątem masowego przetwarzania płatności, podziału ról w przedsiębiorstwie, wsparcia dla komunikacji między klientem a opiekunem ze strony banku oraz najwyższego dostępnego poziomu bezpieczeństwa.

**Comarch Internet Investments**, jako samodzielny system lub uzupełnienie funkcjonalne Comarch Internet Banking, zapewnia dostęp do inwestycyjnych usług finansowych przez sieć Internet i inne elektroniczne kanały dystrybucji (m.in. WAP, SMS i call center) klientom biur maklerskich, powierników, Towarzystw Funduszy Inwestycyjnych, Otwartych Funduszy Emerytalnym oraz innym instytucjom operującym na rynku kapitałowym. System ten – rozwijany nieprzerwanie od 1998 roku – oferuje najbogatszą na rynku funkcjonalność w zakresie dostępu do rachunku maklerskiego, rejestrów TFI i specjalizowanych produktów inwestycyjnych.

**Comarch CustomerCare** umożliwia klientom korporacyjnym i detalicznym dostęp do usług świadczonych przez towarzystwo w trybie 7x24 przez sieć Internet, WAP, SMS i inne kanały. System jest sprawdzonym i dojrzałym systemem służącym do udostępnienia wszystkich usług finansowych i informacyjnych instytucji finansowej w Internecie. Usługi finansowe udostępniane są nie tylko przez zwykłą przeglądarkę WWW, lecz także przez inne elektroniczne kanały jak WAP, SMS i e-mail, IVR, Call Center, kioski transakcyjne (Infomaty).

System Comarch CustomerCare jest stale rozwijany, aby odpowiadać wymaganiom bezpieczeństwa, funkcjonalnym i prawnym regulującym działalność instytucji ubezpieczeniowych i definiujące standardy dla transakcji elektronicznych.

#### 2.1.2.2 CRM i zarządzanie sprzedażą

**CRM Analityczny** – narzędzie nowej generacji do dynamicznego przetwarzania w czasie rzeczywistym dużych ilości danych z wewnętrznych systemów przedsiębiorstwa, a także danych pochodzących z systemów zewnętrznych.

**Comarch Content Management System** – Platforma Comarch Content Management System to system do zarządzania treścią i strukturą portalu. Oferuje zestaw narzędzi umożliwiających zdalną aktualizację i zarządzanie serwisem WWW. Comarch CMS daje użytkownikowi dużą swobodę działania, zapewniając jednocześnie pełną kontrolę nad prezentowaną treścią i wysoki poziom bezpieczeństwa. Praca z systemem nie wymaga instalacji żadnego dodatkowego oprogramowania po stronie klienta - wszystkie niezbędne czynności mogą być wykonane z poziomu przeglądarki WWW.

**Contact Center** – Comarch Contact Center jest strategicznym punktem kontaktu umożliwiającym zintegrowanie wszystkich kanałów komunikacji z klientem: telefon (bezpośrednia rozmowa, poczta głosowa, SMS), fax, poczta elektroniczna, Internet. Rozwiązanie to podnosi konkurencyjność firmy przez budowę mocnych relacji z klientem. Zwiększa efektywność i skuteczność komunikacji, a także zbiera i zarządza informacjami o klientach. Comarch Contact Center jest nowoczesną, modułową i łatwą do rozbudowy platformą, służącą do efektywnej obsługi wszelkiego rodzaju kontaktów komunikacji, przy wykorzystaniu obsługi automatycznej przez IVR jak i obsługi przez Opiekunów Klientów. Rozwiązanie Comarch opiera się na własnej aplikacji zintegrowanej i wspieranej przez zaawansowane mechanizmy wykorzystywane w systemie Contact Center Avaya

**Claim Management** to rozwiązanie do całościowego zarządzania reklamacjami, które stanowi moduł platformy do zarządzania relacjami z klientami – Comarch CRM. System oparty jest na sprawdzonym mechanizmie „Service-Profit Chain” stosowanym przez firmy, które zajmują niekwestionowane pozycje liderów na poszczególnych rynkach. Mechanizm pozwala automatycznie połączyć jakość usług wewnętrznych i zewnętrznych (w tym zarządzanie reklamacjami) z wynikami finansowymi. Dzięki takiemu rozwiązaniu przedsiębiorstwo jest w stanie powiązać nakłady na utrzymanie usług na pożądanym poziomie z oczekiwanymi wynikami finansowymi.

**Comarch Trade Finance** – System wspomaga realizację procesów biznesowych, związanych z obsługą akredytów, inkas i gwarancji. System Comarch Trade Finance jest częścią rozwiązań informatycznych, stosowanych w bankach i wymaga integracji z innymi systemami stosowanymi w banku, m.in. systemem korowym, księgą główną czy hurtownią danych.

**Comarch CRM Sales Management** to zintegrowana aplikacja typu front-end nowej generacji. Zapewnia kompleksową obsługę relacji z klientami od momentu przeprowadzenia akcji akwizycyjnej, poprzez uruchamianie programów sprzedażowych (cross- i up-selling), do bieżącej obsługi operacyjnej w pełnym zakresie oferty produktowej. System obejmuje funkcjonalność dla pracowników front-office (Aplikacja Sprzedawcy) pracujących przy bezpośredniej obsłudze klientów, jak i pracowników middle- i back-office (Aplikacja Dyrektora Oddziału, Aplikacja Centralna) odpowiedzialnych za zarządzanie procesem sprzedaży.

**Comarch Commission & Incentive** to system prowizyjny kierowany do instytucji, które w swojej działalności wykorzystują rozbudowane sieci agentów, brokerów i pośredników. System pozwala na integrację w jednym miejscu wszystkich danych dotyczących sieci sprzedaży, polityki prowizyjnej dla wszystkich kanałów dystrybucji oraz rozliczeń z jednostkami sieci sprzedaży. Dodatkowo, zebranie w jednym systemie wszystkich danych sprzedażowych pozwala na lepszą kontrolę sprzedaży oraz optymalizację systemów motywacyjnych

**Comarch CRM Campaign Management** to system wspierający cały cykl zarządzania kampaniami marketingowymi: od planowania, poprzez testy, realizację, modyfikację, po badanie efektywności. System pozwala dotrzeć do wybranej grupy klientów o precyzyjnie określonym profilu, we właściwym czasie, z właściwą informacją i przez właściwy kanał komunikacji. Unikalnym rozwiązaniem zastosowanym w Comarch CRM Campaign Management jest możliwość integracji kampanii masowych Above The Line (ATL) i kampanii bezpośrednich Below The Line (BTL), dzięki czemu osiągnię są efekty synergii pomiędzy dwoma rodzajami działań oraz oszczędności w koszcie dotarcia do klienta.

**Comarch Loyalty Management** jest zaawansowanym zestawem aplikacji biznesowych przeznaczonych dla standardowych i zaawansowanych programów lojalnościowych. System wyróżnia się elastycznością, ergonomicznym interfejsem użytkownika i łatwością operacji. Skalowalna architektura gwarantuje dopasowanie rozwoju programu lojalnościowego do tempa wzrostu firmy.

**Comarch Debt Management** to system usprawniający procesy upominawcze i windykacyjne. Umożliwia on scentralizowane zarządzanie wszystkimi procesami i sprawami windykacyjnymi z uwzględnieniem specyfiki procesu i produktu, w którego kontekście jest stosowany. Wszystkie kontakty z dłużnikiem i innymi podmiotami w sprawie są rejestrowane, a system przypomina użytkownikom o upływających terminach zadań do wykonania, takich jak monity telefoniczne lub odpowiedź na korespondencję.

### 2.1.2.3 Procesy kredytowe

**Comarch Credit Process Management** to zestaw aplikacji wspierający obsługę procesów kredytowych. we wszystkich segmentach klientów: klientów korporacyjnych, średnich i małych przedsiębiorstw oraz klientów detalicznych. Modułowa budowa tego systemu umożliwia wybór optymalnego zestawu funkcjonalności i wsparcia najważniejszych procesów związanych z obsługą dowolnych produktów kredytowych dla dowolnego segmentu klientów: konstrukcji produktów, symulacji, przygotowania wniosku, wsparcia dla procesu decyzyjnego, przygotowania umowy, uruchomienia środków, zarządzania zabezpieczeniami, monitorowania aktywnych umów, rozliczania transakcji, zarządzania siecią sprzedaży i naliczania prowizji oraz windykacji nierzetelnych klientów.

Korporacyjna wersja systemu **Comarch Credit Process Management** jest jego rozszerzeniem o dodatkowe narzędzia specyficzne dla tego segmentu klientów, takie jak rating engine, moduł analizy wskaźnikowej czy rozbudowany moduł zarządzania zabezpieczeniami. Podobnie jak w przypadku rozwiązań CRM przy projektowaniu systemu wspierającego proces kredytowy dla dużych przedsiębiorstw nacisk został położony na elastyczność mechanizmu podejmowania decyzji, a propozycje generowane automatycznie nie usztywniają polityki zarządzania procesem w stopniu charakterystycznym dla segmentu detalicznego.



**Comarch Scoring Engine** jest platformą systemową wspierającą pracę analityków kredytowych w zakresie konstrukcji optymalnych strategii oceniających wnioski kredytowe, oceny ryzyka związanego z udzielaniem kredytów oraz analizy portfela kredytowego. Elastyczność wykorzystywanych definicji scoringowych i łatwość integracji z systemami banku umożliwia szybkie wdrożenie i uruchomienie Comarch Scoring Engine.

**Comarch BIK Connector** jest rozwiązaniem stanowiącym integralną część dowolnego systemu kredytowego. Rozwiązanie to jest oferowane jako jeden z modułów kompleksowego rozwiązania do obsługi procesów kredytowych - Comarch Credit Process Management.

#### 2.1.2.4 Rynki kapitałowe i zarządzanie kapitałem

**Comarch Asset Management** to system adresowany do firm asset management, banków depozytariuszy, towarzystw funduszy inwestycyjnych, emerytalnych lub ubezpieczeniowych i innych instytucji zajmujących się działalnością inwestycyjną oraz obsługą portfeli.

**Comarch Custody** jest aplikacją przeznaczoną dla banków zajmujących się obrotem papierami wartościowymi. System pozwala na rejestrację i rozliczanie ilościowe i finansowe transakcji papierami wartościowymi przechowywanymi w KDPW SA i zagranicznych izbach depozytowo-rozliczeniowych.

**Comarch Risk Management** to system do zarządzania ryzykiem portfeli inwestycyjno-kredytowych. Automatyzuje procesy kontroli ryzyka zmierzające do ograniczania (zmniejszania) wpływu wahań czynników ryzyka na elementy prowadzonej działalności biznesowej. Pozwala także na identyfikację możliwości inwestycyjnego wykorzystania obserwowanych fluktuacji.

#### 2.1.2.5 Faktoring/ Factoring

**Comarch Factoring** to kompleksowe rozwiązanie obsługi transakcji finansowania wierzytelności. Umożliwia obsługę faktur zarówno elektronicznych, jak i papierowych. Rozwiązanie charakteryzuje się dużą elastycznością w modelowaniu procesu obsługi klienta. Umożliwia wprowadzenie danych dotyczących faktoranta, dłużnika i zdefiniowanie programu finansowania

#### 2.1.2.6 Procesy ubezpieczeniowe

**Comarch Insurance** - rozwiązania wspierające w sposób kompleksowy całość podstawowych procesów biznesowych firm ubezpieczeniowych, dedykowane zarówno dla towarzystw ubezpieczeń majątkowych, jak i towarzystw ubezpieczeń na życie.

**Comarch NonLife Insurance** jest systemem produkcyjnym wspierającym wszystkie procesy zachodzące w towarzystwie ubezpieczeń majątkowych i osobowych. Zakres wdrożenia może obejmować wszystkie moduły i linie produktowe. Ze względu na modułarną budowę systemu istnieje również możliwość wdrożenia poszczególnych obszarów funkcjonalnych czy produktów oraz dopasowanie tych części do istniejącej w towarzystwie architektury systemowej.

**Comarch Life Insurance** System Comarch Life Insurance jest kompleksowym rozwiązaniem informatycznym przeznaczonym dla firm ubezpieczeniowych. Został on zaprojektowany i wykonany jako narzędzie zapewniające możliwość elastycznego i szybkiego reagowania na potrzeby rynku ubezpieczeniowego. System może obsługiwać całość działalności towarzystwa ubezpieczeń na życie, jak i może zostać wpasowany w istniejącą architekturę systemową w ograniczonym zakresie.

**Comarch Insurance Net** jest systemem front-office będącym pakietem narzędzi i rozwiązań wspierających dystrybucję i obsługę produktów ubezpieczeniowych. Swoją funkcjonalnością wspiera zarówno działania agentów, pracowników oraz współpracowników towarzystwa, jak i działania podejmowane samodzielnie przez klienta indywidualnego.

**Comarch Reinsurance** jest rozwiązaniem informatycznym przeznaczonym dla firm reasekuracyjnych oraz działów firm ubezpieczeniowych zajmujących się obsługą reasekuracji. Został on zaprojektowany i wykonany jako narzędzie zapewniające obsługę umów reasekuracyjnych i koasekuracyjnych w zakresie ewidencji i modelowania umów reasekuracji proporcjonalnej i nieproporcjonalnej, obligatoryjnej i fakultatywnej.

**Comarch Insurance Scoring** to system informatyczny oparty o elastyczny i definiowalny automat regułowy pozwalający na ocenę różnego rodzaju obiektów (underwriting wniosków, klientów itp.). System Comarch Insurance Scoring pierwotnie przeznaczony był jedynie na rynek bankowy, gdzie wspierał departamenty oceny ryzyka poprzez automatyczną ocenę wniosku. Wzrastające potrzeby automatyzacji procesów u ubezpieczycieli spowodowały rozszerzenie oferty na rynek ubezpieczeniowy.

**Insurance Sales Platform** to lista usług i aplikacji, z których zestawia się optymalne rozwiązanie dla Klienta. Celem wdrożenia Comarch Insurance Sales Platform jest osiągnięcie usprawnień procesów sprzedażowych, owocujących wzrostem jakości portfela klientów spowodowanym poprawą relacji firmy z klientem.

#### 2.1.2.7 Rozwiązania w zakresie bezpieczeństwa informacji

**Comarch CentralLog** jest kompleksowym rozwiązaniem służącym do zarządzania informacją bezpieczeństwa generowaną przez infrastrukturę IT przedsiębiorstwa. Zawiera narzędzia służące do centralizacji, analizy i archiwizacji informacji audytowych, generowanych przez rozmaite systemy i aplikacje, zarówno powiązane z bezpieczeństwem, jak i niezależne (na przykład bazy danych).

**Comarch MobileID** jest nową metodą uwierzytelniania i autoryzacji opartą o telefonię komórkową łączącą cechy dotychczas niespotykane w jednym rozwiązaniu: pewność, łatwość użycia, niską cenę i zaawansowanie techniczne. System istnieje jako odrębny produkt, który również integruje się z Comarch Security Access Manager DRACO.

**Comarch MobilePKI** jest rozwiązaniem, które wspiera uwierzytelnianie oraz autoryzację wykorzystując technologie mobilne. Umożliwia ono korzystanie z pełnej infrastruktury Klucza Publicznego (PKI) na telefonach komórkowych wykorzystując kartę SIM.

**Comarch CentralLog** jest kompleksowym rozwiązaniem służącym do zarządzania informacją bezpieczeństwa generowaną przez infrastrukturę IT przedsiębiorstwa. Zawiera narzędzia służące do centralizacji, analizy i archiwizacji informacji audytowych, generowanych przez rozmaite systemy i aplikacje, zarówno powiązane z bezpieczeństwem, jak i niezależne (na przykład bazy danych).

**Comarch SecureAdmin** to system monitorowania aktywności użytkowników działający w sposób przezroczysty na poziomie warstwy sieciowej (analiza pasywna i aktywna). Cechy te oznaczają, że wdrożenie systemu Comarch SecureAdmin nie wymaga modyfikowania ani rekonfigurowania istniejących aplikacji lub systemów, a jego obecność nie jest widoczna dla użytkowników.

**System Comarch SOPEL** (System Obsługi Podpisu ELEktronicznego) jest kompletną implementacją Bezpiecznego Urządzenia służącego do weryfikacji kwalifikowanego podpisu elektronicznego oraz bezpiecznego oprogramowania do składania podpisu elektronicznego w myśl Ustawy o Podpisie Elektronicznym.

**Comarch SafeDesktop** to propozycja Comarch w zakresie zabezpieczania stacji użytkowników końcowych systemów IT. Rozwiązanie Comarch SafeDesktop pozwala na uzyskanie wielorakich funkcjonalności przy użyciu kart mikroprocesorowych i tokenów USB w heterogenicznych środowiskach, m. in. na platformach MS Windows 98SE/Me/2000/XP/2003 oraz Linux.

**Comarch SmartCard** jest jadową kartą mikroprocesorową kryptograficzną służącą do bezpiecznego przechowywania informacji wrażliwych takich jak klucze kryptograficzne i hasła. Karty wykorzystywane są przede wszystkim w systemach PKI (Infrastruktury Klucza Publicznego), coraz częściej w instytucjach bankowych, gdzie wymagane jest szczególne bezpieczeństwo np. przy wykonywaniu transakcji przez klientów. Bezpieczeństwo to zapewnia wykorzystanie kryptografii asymetrycznej oraz fakt, że klucz prywatny, używany do podpisu transakcji nigdy nie opuszcza karty mikroprocesorowej (jest generowany na karcie i nie można go w żaden sposób skopiować), z kolei PIN do karty zna tylko jej właściciel.

**Comarch Token** jest to rozwiązanie bazujące w części sprzętowej na tokenach USB łączących cechy karty mikroprocesorowej kryptograficznej i czytnika kart w jednym urządzeniu. Część programowa, łącznie z oprogramowaniem wewnętrznym tokenu, jest produkcją Comarch.

**Comarch SmartCard Workshop** służy do zarządzania cyklem życia kart oraz tokenów kryptograficznych. Oprócz podstawowej funkcjonalności związanej z realizacją procesu workflow oraz raportowania bieżącego stanu poszczególnych kart wydanych w systemie, umożliwia on również pełną integrację procesu personalizacji graicznej oraz elektronicznej kart.

**Comarch CertificateAuthority** jest autorskim oprogramowaniem Comarch, umożliwiającym pełną implementację systemu opartego o Infrastruktury Klucza Publicznego (PKI), czyli wydawanie certyfikatów zabezpieczających pocztę, serwery WWW, kanały komunikacyjne, uwierzytelnianie i autoryzację użytkowników Comarch CA jest rozwiązaniem do obsługi certyfikatu w całym cyklu jego życia – od złożenia wniosku po wygaśnięcie lub unieważnienie.

**Comarch Security Content Management** to kompleksowe rozwiązanie dla dostawców usług Internetowych. System pomaga w budowaniu przewagi konkurencyjnej poprzez poszerzenie oferty o szereg opcji bezpieczeństwa oraz kontroli treści i połączeń.

### 2.1.3 Rozwiązania dla Przedsiębiorstw

**Comarch CRM Campaign Management** to system wspierający cały cykl zarządzania kampaniami marketingowymi: od planowania, poprzez testy, realizację, modyfikacje, po badanie efektywności. System pozwala dotrzeć do wybranej grupy klientów o precyzyjnie określonym profilu, we właściwym czasie, z właściwą informacją i przez właściwy kanał komunikacji.

**Comarch CRM Sales Management** zapewnia całościową obsługę relacji z klientami od momentu akcji akwizycyjnej, poprzez uruchamianie programów sprzedażowych (cross-selling oraz up-selling), budowanie programów lojalnościowych, do etapu zakończenia współpracy. System zawiera funkcjonalność zarówno dla sprzedawców pracujących przy bezpośredniej obsłudze klienta (Aplikacja Sprzedawcy), jak i pracowników back-office odpowiedzialnych za zarządzanie procesem sprzedaży (Aplikacja Centralna: przygotowanie informacji dla sprzedawców, opracowywanie polityki cenowej, budowanie planów sprzedażowych, monitorowanie sprzedaży i analizowanie raportów z wynikami, etc.).

**Comarch Loyalty Management** jest zaawansowanym zestawem aplikacji biznesowych o szerokiej funkcjonalności, przeznaczonym zarówno dla prostych, jak i zaawansowanych programów lojalnościowych. System wyróżnia się elastycznością, ergonomicznym interfejsem użytkownika i łatwością operacji. Skalowalna architektura gwarantuje dopasowanie rozwoju programu lojalnościowego do tempa rozwoju firmy.

**Comarch Document Management System** to system wspomagający zarządzanie przepływem dokumentów i informacji w firmie. Celem systemu jest podnoszenie sprawności przedsiębiorstwa, zwłaszcza w zakresie organizacji pracy oraz dostępu do informacji i dokumentów.

**Comarch Content Management System** to system do zarządzania treścią i strukturą portalu. Oferuje zestaw narzędzi umożliwiających zdalną aktualizację i zarządzanie serwisem WWW.

**Comarch Business Intelligence** to nowoczesne rozwiązanie informatyczne oparte na technologii hurtowni danych. Jego podstawową rolą jest dostarczenie uporządkowanej i zrozumiałej informacji wspomagającej podejmowanie decyzji na różnych szczeblach zarządzania firmy. Comarch Business Intelligence umożliwia wybór i zastosowanie różnych obszarów analiz w zależności od potrzeb użytkownika, np.: sprzedaż, finanse, controlling i inne.

**ECOD** - rozwiązania Comarch w obszarze EDI (Electronic Data Interchange) i wsparcia sprzedaży. W obszarze zarządzania kanałami sprzedaży Comarch oferuje systemy ECOD: Agent, Operator, Archiwum, Dystrybucja, Data Share, Factoring, Delivery, DMS, Organizer, Loyalty.

**Comarch Security Management** pozwala na stworzenie, rozwijanie i zarządzanie polityką bezpieczeństwa dla wszystkich sieci i urządzeń używanych niezależnie od lokalizacji i architektury.

Oprócz tego rozwiązania Comarch posiada pełny zakres produktów obejmujący legalizację i uwierzytelnianie, infrastrukturę klucza publicznego oraz zarządzanie bezpieczeństwem i treścią.

**Comarch Altum** jest systemem ERP przeznaczonym dla średnich i dużych firm sektora handlu i usług, działających lokalnie lub w rozproszonej strukturze sieci. Aplikacja jest dostosowana do prowadzenia działalności na rynkach zagranicznych nie tylko pod względem legislacyjnym, ale również ze względu na ergonomię interfejsu. Mocnymi punktami produktu są zintegrowane workflow i business intelligence.

**Systemy CDN** to pełna linia systemów ERP dla wszystkich rodzajów przedsiębiorstw:

- Zintegrowany System do Zarządzania **CDN Egeria** jest nowoczesnym, polskim systemem klasy ERP II, wspomagającym zarządzanie przedsiębiorstwem. System oferuje zrównoważoną funkcjonalność, obejmującą wszystkie istotne obszary działalności przedsiębiorstw. Jest uniwersalnym narzędziem gwarantującym stabilny rozwój każdej firmy, a także na tyle elastycznym, by zaspokoić jej różnorodne potrzeby;
- **CDN XL** to wielomodułowy, w pełni zintegrowany system informatyczny klasy ERP dedykowany średnim i dużym firmom handlowym, produkcyjnym oraz usługowym;
- **CDN OPTIMA** to program do zarządzania, obsługi sprzedaży, księgowości, kadr i płac. Program, który wspomaga prowadzenie firmy oraz stanowi doskonałe narzędzie pracy dla biura rachunkowego. Unikalną cechą jest możliwość wynajmowania programu przez Internet za pośrednictwem platformy ASP - CDN Online;
- **CDN Klasyka** to spójna i kompletna oferta dla małych i średnich firm handlowych, usługowych i produkcyjnych. Składa się na nią ponad 10 programów wspomagających zarządzanie i księgowość, pracujących w środowisku DOS;
- **CDN Online** jest to udostępnianie programu CDN OPTIMA poprzez Internet w modelu usługowym - polegającym na wynajmowaniu, przechowywaniu i bieżącej aktualizacji programów komputerowych za stałą miesięczną opłatą abonamentową.
- **CDN e-Sklep** to rozwiązanie wspierające sprzedaż przez Internet, zawiera w sobie szereg funkcjonalności pozwalających skutecznie promować ofertę handlową w Internecie, szerzej opisać wystawione w witrynie sklepowej towary oraz szybciej obsługiwać zamówienia złożone przez Klientów.

#### 2.1.4 Rozwiązania dla Administracji

Comarch specjalizuje się w projektowaniu, wdrażaniu oraz integracji nowoczesnych systemów informatycznych dla administracji publicznej, a także tworzeniu kompleksowych rozwiązań „pod klucz” oraz infrastruktury sprzętowo-sieciowej. Mając na uwadze przemiany zachodzące w polskiej administracji publicznej, Comarch stworzył szereg rozwiązań typu e-government, które mają za zadanie spełnianie potrzeb specyficznych dla jednostek sektora publicznego. Rozwiązania Comarch są opracowywane w oparciu o najnowocześniejsze międzynarodowe standardy, a w ich implementacji bierze udział kadra złożona z najwyższej klasy specjalistów.

#### **Comarch E-Urząd - Wsparcie obsługi społeczeństwa**

Comarch E-Urząd to rozwiązanie portalowe skierowane do urzędów państwowych mające na celu usprawnienie kontaktów na linii obywatel-urząd, zgodnie z wymogami ustawowymi w zakresie elektronicznego składania i podpisywania dokumentów.

#### **Zarządzania organizacją, czyli systemy ERP**

##### **CDN Egeria - Wsparcie zarządzania organizacją**

Zintegrowany System Informatyczny CDN Egeria jest narzędziem usprawniającym zarządzanie instytucją i oferującym szerokie wsparcie w podejmowaniu decyzji, niezbędnym do efektywnego działania każdej jednostki sektora publicznego.

System posiada budowę modułową oraz dużą konfigurowalność, co pozwala na dostosowanie do indywidualnych potrzeb każdego klienta. Podstawowe obszary funkcjonalne systemu CDN Egeria obejmują: Finanse-Księgowość (w tym Planowanie – Budżetowanie), Zarządzanie Personalem, Logistykę, Zarządzanie Klientem, Obszar Wspierania Decyzji.

**Comarch Education - Wsparcie zarządzania oświatą**

Zintegrowany system wspomagający pracę wydziałów edukacji oraz podległych im placówek oświaty w zakresie zbierania danych o drodze edukacyjnej ucznia, tworzenia arkuszy organizacyjnych, zarządzania finansami, kadrami, płacami oraz wykorzystujący Internet jako medium komunikacji pomiędzy uczestnikami procesu nauczania.

System ten jest częścią oferty Comarch skierowanej dla jednostek samorządu terytorialnego, dzięki czemu uruchomienie go łącznie z innymi produktami Comarch pozwala osiągnąć cele stawiane polskiej administracji w zakresie wykorzystania technologii informatycznych. Zintegrowany system Comarch Education stanowi kompletne rozwiązanie wspomagające zarządzanie jednostkami oświaty na wszystkich poziomach tj. wsparcia zarówno procesów dydaktycznych, jak i administracyjnych.

**Comarch Documents&Workflow Management - Wsparcie zarządzania dokumentami i praca grupowa, czyli systemy obiegu dokumentów i efektywnej współpracy**

Narzędzia pozwalające lepiej zaplanować i zorganizować obieg dokumentów i zadań z nimi związanych, a także archiwizację dokumentów i spraw. W ofercie zawarte jest również środowisko pracy grupowej z elementami takimi jak wydajny serwer pocztowy, kalendarze grupowe, komunikacja on-line, lista dyskusyjna. Razem z e-Urzędem stanowi kompleksową platformę elektronicznej obsługi dokumentów. Wdrożenie systemu podnosi sprawność działania urzędu, zwłaszcza w zakresie organizacji pracy, dostępu do informacji i wszelkich dokumentów zgodnie z obowiązującymi aktami prawnymi oraz przyjętymi standardami.

**Comarch Business Intelligence - Wsparcie Business Intelligence, czyli system raportowania i analizy danych**

Comarch Business Intelligence jest oprogramowaniem wspomagającym procesy decyzyjne poprzez analizę danych. Samorządy gromadzą wiele różnorodnych danych, które nie tylko można, ale i powinno się analizować, zarówno do generowania raportów, jak i do tworzenia „inteligentnego Urzędu”. Rozwiązania szczególnie sprawdzające się u klientów zarządzających dużymi wolumenami danych, posiadających wiele systemów lub lokalizacji terenowych oraz posiadających rozbudowane potrzeby w zakresie graficznej prezentacji danych.

**2.1.5 Usługi kierowane do wszystkich grup odbiorców**

Strategicznym punktem działalności ComArch jest wykorzystywanie doświadczenia i wiedzy pracowników firmy poprzez świadczenie pełnego zakresu usług informatycznych – od konsultingu, poprzez wdrożenia indywidualnych rozwiązań, do outsourcingu. Usługi świadczone przez ComArch to szczególnie ważny i skuteczny sposób wykorzystania kompetencji pracowników firmy. Realizacja wielu projektów programistycznych i integracyjnych pozwoliła firmie na zebranie unikalnego doświadczenia i stworzenie wyjątkowego zespołu ludzi. Doświadczenie to potwierdzają liczne certyfikaty i upoważnienia wiodących dostawców rozwiązań IT. Szeroka gama usług informatycznych Comarch świadczona jest w sposób wysoce kompetentny i niezawodny. Do najważniejszych usług świadczonych przez Comarch należą:

- Zarządzanie procesami biznesowymi (Business Process Management)
- Integracja Systemów Informatycznych i projekty wdrożeniowe
- Projekty „pod klucz”
- IT Outsourcing (Outsourcing Infrastruktury i Body Leasing)
- Serwis Informatyczny
- Bezpieczeństwo i Ochrona Danych
- Konsulting i Szkolenia

**Portal internetowy – INTERIA.PL S.A.**

Spółka INTERIA.PL S.A. powstała w sierpniu 1999 roku jako wspólne przedsięwzięcie lidera polskiego rynku informatycznego firmy ComArch S.A. oraz największej polskiej stacji radiowej RMF FM. W 2001 roku spółka zadebiutowała na GPW w Warszawie (INT).

Dzisiaj INTERIA.PL jest czołowym graczem polskiego rynku mediów nowej generacji, z bardzo dużym doświadczeniem medialnym i unikalną wiedzą na temat technologii internetowych. Prowadzony przez spółkę portal internetowy [www.interia.pl](http://www.interia.pl) udostępnia indywidualnym użytkownikom internetu pełną

gamę najwyższej jakości serwisów informacyjnych, multimedialnych, społecznościowych i komunikacyjnych oraz radio i telewizję internetową.

INTERIA.PL jest wiodącym podmiotem na polskim rynku reklamy, oferując nowoczesne rozwiązania marketingowe i promocyjne. Z usług reklamowych INTERIA.PL korzystają największe polskie przedsiębiorstwa wszystkich branż oraz dynamicznie rozwijający się rynek małych i średnich przedsiębiorstw.

Spółka oferuje również szeroki wachlarz technologii dla biznesu, które powstają na bazie najnowocześniejszych rozwiązań internetowych, na co dzień stosowanych w portalu [www.interia.pl](http://www.interia.pl)

Na podstawie porozumienia z dnia 3 grudnia 2007 roku przenoszącego własność akcji INTERIA.PL S.A. pomiędzy ComArch S.A. z siedzibą w Krakowie a SKA, ComArch S.A. wniosła aportem do SKA całość posiadanych przez siebie akcji INTERIA.PL S.A., to jest 2 267 814 akcji imiennych uprzywilejowanych oraz 270 555 akcji zwykłych na okaziciela w spółce INTERIA.PL S.A. w Krakowie, które to akcje reprezentowały 36,08 % kapitału zakładowego INTERIA.PL S.A. i na które przypadało 48,48 % ogólnej liczby głosów na Walnym Zgromadzeniu INTERIA.PL S.A. Wg stanu na dzień 31 grudnia 2007 r. ComArch S.A. nie posiada akcji w INTERIA.PL S.A. jednakże akcje te nadal są w posiadaniu Grupy Comarch. W styczniu 2008 roku została rozliczona transakcja sprzedaży akcji spółki INTERIA.PL S.A. przez "COMARCH MANAGEMENT Spółka z ograniczoną odpowiedzialnością" Spółka Komandytowo-Akcyjna do "BAUER MEDIA INVEST" GmbH będąca wynikiem umowy podpisanej 3 grudnia 2007 roku pomiędzy ComArch S.A. a "BAUER MEDIA INVEST" GmbH.

### **Działalność sportowa**

MKS Cracovia SSA prowadzi działalność sportową z uczestnictwem w profesjonalnych ligach i zawodach w kilku dyscyplinach sportowych, z których najważniejsze są piłka nożna oraz hokej na lodzie. Celem inwestycji w spółkę jest promocja brandu Comarch. Jest to element strategii marketingowej Grupy Comarch, której celem jest kreowanie wizerunku Comarch jako integratora pierwszego wyboru dla dużych i średnich firm w Polsce.

Przychody z działalności sportowej MKS Cracovia SSA obejmują sumy należnych przychodów z tytułu usług reklamowych oraz usług pozostałych a także wpływy uzyskane ze sprzedaży biletów na imprezy sportowe organizowane przez spółkę.

## **2.2 Pozycja Grupy na rynku IT oraz informacja o rynkach zbytu i o źródłach zaopatrzenia**

Ze względu na rodzaj oferowanych przez Spółkę systemów informatycznych, główną grupę odbiorców stanowią średnie i duże przedsiębiorstwa, które na całym świecie są największymi odbiorcami zaawansowanych rozwiązań informatycznych. Większość produktów Spółki jest kierowana do określonej grupy odbiorców, natomiast usługi informatyczne mają charakter uniwersalny i są oferowane do każdej grupy odbiorców. Sprzedaż Grupy jest mocno zdywersyfikowana i nie występuje uzależnienie od jednego odbiorcy. W 2007 roku udział żadnego z odbiorców nie przekroczył 10 % w sprzedaży Grupy.

Ze względu na specyfikę branży, w której działa Comarch jako źródła zaopatrzenia należy uznać międzynarodowe koncerny, będące producentami systemów komputerowych i narzędzi programistycznych, polskie oddziały i przedstawicielstwa tych koncernów oraz polskie firmy dystrybucyjne oraz podwykonawcy systemów. W 2007 roku żaden z dostawców nie dostarczył produktów i towarów o wartości przekraczającej 10 % przychodów ze sprzedaży Grupy.

### 2.2.1 Geograficzna struktura sprzedaży

	12 miesięcy 2007	%	12 miesięcy 2006	%	12 miesięcy 2005	%
Kraj (Polska)	467 460	80,5%	395 048	80,4 %	377 002	84,9 %
Zagranica	113 588	19,5%	96 502	19,6 %	66 988	15,1 %
<b>Przychody ze sprzedaży</b>	<b>581 048</b>	<b>100,00%</b>	<b>491 550</b>	<b>100,0 %</b>	<b>443 990</b>	<b>100,0 %</b>

Sprzedaż zagraniczna w 2007 roku była wyższa o 17,1 mln zł niż w 2006 roku (113,6 mln zł wobec 96,5 mln zł, co stanowi wzrost o 17,7 %). Udział sprzedaży zagranicznej w sprzedaży ogółem pozostał na porównywalnym poziomie 19,5 % wobec 19,6 % w ubiegłym roku. Jednym z głównych celów strategicznych grupy pozostaje intensyfikacja sprzedaży zagranicznej na wybranych rynkach.

Przychody ze sprzedaży wg segmentów geograficznych (według lokalizacji rynków):

	12 miesięcy 2007	12 miesięcy 2006	12 miesięcy 2005
Kraj (Polska)	467 460	395 048	377 002
Europa	89 256	67 298	41 181
Ameryka Płn. i Płd.	15 009	25 483	14 428
Pozostałe kraje	9 323	3 721	11 379
<b>RAZEM</b>	<b>581 048</b>	<b>491 550</b>	<b>443 990</b>

Sprzedaż w Europie w 2007 roku wzrosła o 22 mln zł i stanowi 78,6 % zagranicznej sprzedaży Grupy Comarch. Sprzedaż na terenie obu Ameryk spadła o 41,1 % w porównaniu z 2006 rokiem (z 25,5 mln zł do 15 mln zł). Udział sprzedaży do pozostałych krajów utrzymuje się na podobnym poziomie jak w ubiegłych latach.

### 2.2.2 Struktura sprzedaży według odbiorców

	12 miesięcy 2007	%	12 miesięcy 2006	%
Telekomunikacja, Media, IT	122 529	21,1%	123 541	25,1 %
Finanse i Bankowość	126 635	21,8%	115 139	23,4 %
Handel i Usługi	60 720	10,4%	65 854	13,4 %
Przemysł & Utilities	83 044	14,3%	51 055	10,4 %
Sektor Publiczny	126 750	21,8%	83 122	16,9 %
Małe i Średnie Przedsiębiorstwa	49 417	8,5%	40 581	8,3 %
Pozostałe	11 953	2,1%	12 258	2,5 %
<b>RAZEM</b>	<b>581 048</b>	<b>100,00%</b>	<b>491 550</b>	<b>100,0 %</b>

W 2007 roku znacząco wzrosła sprzedaż do odbiorców z sektora publicznego (wzrost o 43,6 mln zł, tj. o 52,5 % w porównaniu do 2006 roku), co spowodowało wzrost udziału sprzedaży do sektora publicznego w sprzedaży całkowitej z 16,9 % do 21,8 %. Wzrost sprzedaży dla odbiorców z tego sektora to głównie efekt realizacji w 2007 r. dostaw komputerów dla szkół. Znaczący wzrost sprzedaży nastąpił także do klientów z sektora przemysłowego (o 32 mln zł, czyli o 62,7 %, wzrost udziału z 10,4 % do 14,3 %). W 2007 roku nastąpił także wzrost sprzedaży do klientów sektora finansowo-bankowego (o 11,5 mln zł, czyli o 10 %). Sprzedaż do sektora telekomunikacyjnego utrzymała się na poziomie porównywalnym do ubiegłego roku, spadek udziału sprzedaży do klientów z tego sektora z 25,1 % do 21,1 % nastąpił w związku z wzrostem przychodów ze sprzedaży ogółem. Sprzedaż do małych i średnich przedsiębiorstw wzrosła o 8,8 mln zł, czyli o 21,8 % i jej udział utrzymał się na poziomie 8,5 %. Spadek przychodów ze sprzedaży odnotował jedynie sektor Handel i Usługi (o 5,1 mln zł, czyli o 7,8%). Na przestrzeni ubiegłych lat udział poszczególnych sektorów sprzedaży utrzymuje się na relatywnie stałym poziomie, a znaczące wahania związane są z okresowym zwiększeniem lub zmniejszeniem udziału sprzedaży sprzętu komputerowego (hardware) w ramach kontraktów w sektorze publicznym.

### 2.2.3 Struktura sprzedaży wg rodzaju

	12 miesięcy 2007	%	12 miesięcy 2006	%
Usługi	295 330	50,8%	246 767	50,2 %
Software własny	72 048	12,4%	71 208	14,5 %
Software obcy	74 276	12,8%	70 223	14,3 %
Hardware	123 374	21,2%	90 821	18,5 %
Pozostałe	16 020	2,8%	12 531	2,5 %
<b>RAZEM</b>	<b>581 048</b>	<b>100,0%</b>	<b>491 550</b>	<b>100,0 %</b>

W 2007 roku przychody ze sprzedaży wzrosły o 18,2 %, co jest zasługą wzrostu sprzedaży wszystkich grup produktów, usług i towarów oferowanych przez Grupę. Struktura rodzajowa sprzedaży uległa tylko nieznacznym zmianom w porównaniu do ubiegłego roku. Najważniejszą kategorią przychodów pozostają usługi informatyczne z 50,8 % udziałem w całości sprzedaży. Łączna sprzedaż usług i oprogramowania własnego odnotowała w 2007 roku nominalny wzrost o 49,4 mln zł, tj. o 15,5 % w porównaniu do 2006 roku, a jej udział w całkowitej sprzedaży utrzymał się na porównywalnym do ubiegłego roku poziomie 63,2 %. Łączna sprzedaż sprzętu komputerowego i oprogramowania obcego w 2007 roku wzrosła o 36,6 mln zł, czyli o 22,7 % w porównaniu do 2006 roku. Pozostała sprzedaż stanowiła 2,8 % przychodów ze sprzedaży i pozostała na podobnym poziomie jak w ubiegłym roku.

## 2.3 Najważniejsze kontrakty podpisane w 2007 roku

Do najważniejszych umów podpisanych przez Comarch w 2007 roku należą:

### 2.3.1 Podpisanie umowy z TeleYemen

W czerwcu 2007 została podpisana umowa pomiędzy ComArch S.A. a TeleYemen (Yemen International Telecommunications) z siedzibą w Sana'a, w Jemenie. Przedmiotem umowy jest sprzedaż licencji i wdrożenie modułów platformy billingowej Comarch BSS. Wartość kontraktu wynosi 2 100 800,00 USD. Firma TeleYemen jest największym operatorem w Jemenie świadczącym usługi połączeń międzynarodowych i telefonii komórkowej CDMA. Podpisany kontrakt, obok dotychczas prowadzonych projektów w Jemenie i Zjednoczonych Emiratach Arabskich stanowi kolejny krok w umacnianiu pozycji Comarch na Bliskim Wschodzie, regionie przeżywającym obecnie okres wysokiego popytu na zaawansowane usługi i systemy informatyczne.

### 2.3.2 Podpisanie przez ComArch S.A. umowy na wykonanie pierwszego etapu budowy systemu informatycznego ePUAP - Elektronicznej Platformy Usług Administracji Publicznej

W dniu 2 lipca 2007 r. Zarząd ComArch S.A. otrzymał informację o podpisaniu umowy pomiędzy ComArch S.A. a Ministerstwem Spraw Wewnętrznych i Administracji na wykonanie pierwszego etapu budowy systemu informatycznego ePUAP - Elektronicznej Platformy Usług Administracji Publicznej. Wartość podpisanego kontraktu wynosi ok. 13,77 mln zł brutto. Termin realizacji projektu został określony na 31 maja 2008 r. Realizacja projektu jest dofinansowana ze środków Sektorowego Programu Operacyjnego - Wspieranie Konkurencyjności Przedsiębiorstw działanie 1.5 (ePUAP-WKP). Projekt ePUAP-WKP jest głównym przedsięwzięciem przewidzianym w Planie Informatyzacji Państwa na lata 2007 -2010. Jego rezultatem będzie uruchomienie platformy, na której za pomocą określonych podstawowych elementów (usług platformy) instytucje publiczne udostępnią usługi oparte na elektronicznych kanałach komunikacji poprzez pojedynczy punkt dostępowy w Internecie. Uruchomiona platforma będzie umożliwiała w przyszłości definiowanie kolejnych procesów obsługi obywatela i przedsiębiorstw, tworzenie kanałów dostępu do poszczególnych systemów administracji publicznej (zarówno centralnej jak i samorządowej) oraz rozszerzenie zestawu usług publicznych świadczonych elektronicznie. Realizowany system wpisuje się w działania firmy ComArch S.A. w zakresie projektów e-Government, dzięki którym możliwa będzie realizacja centralnych i regionalnych usług publicznych wymagających dostępu do rejestrów centralnych.



### 2.3.3 Umowa z Ministerstwem Edukacji Narodowej

W dniu 30 kwietnia 2007 roku została podpisana umowa pomiędzy ComArch S.A. a Ministerstwem Edukacji Narodowej na dostarczenie, instalację oraz przyłączenie do sieci telekomunikacyjnej 961 pracowni komputerowych w szkołach podstawowych, gimnazjach, szkołach ponadgimnazjalnych, szkołach policealnych na terenie Regionu II obejmującego województwa małopolskie i podkarpackie. Wartość umowy netto wynosi 41 577 276 zł. Przedmiot umowy zostanie wykonany w terminie 70 dni od daty podpisania umowy, serwis gwarancyjny będzie prowadzony w okresie 36 miesięcy od daty dostawy. O szczegółach Spółka informowała w raporcie bieżącym nr 11/2007.

### 2.3.4 Umowy z Ogólnopolską Fundacją Edukacji Komputerowej

Dnia 30 kwietnia 2007 r. została zawarta z OFEK umowa na kwotę 33 031 809,29 zł netto, natomiast 9 maja 2007 r. na kwotę 16 398 680,50 zł netto. W związku tym łączna wartość umów podpisanych w okresie ostatnich 12 miesięcy pomiędzy ComArch S.A. a OFEK przekroczyła 10 % wartości kapitałów własnych Spółki, spełniając tym samym kryterium znaczącej umowy. Spośród umów podpisanych z OFEK w ciągu ostatnich 12 miesięcy umową o największej wartości jest wspomniana powyżej umowa z dnia 30 kwietnia 2007 roku, w ramach której OFEK dokona dostawy sprzętu, budowy sieci, instalacji pracowni internetowych oraz przyłączy je do istniejącej sieci oraz dokona integracji wszystkich elementów. Wartość umowy netto wynosi 33 031 809,29 zł. Przedmiot umowy zostanie wykonany w terminie 67 dni od daty podpisania umowy, serwis gwarancyjny będzie prowadzony co najmniej w okresie 36 miesięcy od dnia przekazania sprzętu do eksploatacji. Łączna wartość wszystkich umów podpisanych z OFEK w okresie ostatnich 12 miesięcy wynosi ok. 64 mln. zł. O szczegółach Spółka informowała w raporcie bieżącym nr 12/2007.

### 2.3.5 Umowa z Ministerstwem Finansów

W dniu 31 maja 2007 roku pomiędzy ComArch S.A. a Ministerstwem Finansów z siedzibą w Warszawie, ul. Świętokrzyska 12 została zawarta umowa na dostawę sprzętu i oprogramowania oraz świadczenie usług dla warstwy centralnej systemu POLTAX. Wartość umowy brutto wynosi 27 596 797,72 zł. Dostawa sprzętu i oprogramowania oraz wykonanie usług towarzyszących dostawie zostaną wykonane w okresie do 3 miesięcy, natomiast w zakresie świadczenia usług dedykowanej asysty przedmiot umowy zostanie zrealizowany w ciągu 3 lat od daty zakończenia dostaw i wykonania usług towarzyszących. O szczegółach Spółka informowała w raporcie bieżącym nr 17/2007.

### 2.3.6 Umowa sprzedaży akcji spółki INTERIA.PL SA spółce "BAUER MEDIA INVEST" GmbH

W dniu 3 grudnia 2007 roku występując łącznie z "COMARCH MANAGEMENT Spółka z ograniczoną odpowiedzialnością" Spółka Komandytowo-Akcyjna w Krakowie oraz "COMARCH CORPORATE FINANCE" Funduszem Inwestycyjnym Zamkniętym, ComArch S.A. zawarł z "BAUER MEDIA INVEST" GmbH, z siedzibą w Hamburgu, Burchardstrasse 11 umowę, na podstawie której zobowiązał się m.in. do:

a) wniesienia na pokrycie podwyższenia kapitału zakładowego "COMARCH MANAGEMENT Spółka z ograniczoną odpowiedzialnością" Spółka Komandytowo-Akcyjna 2 267 814 akcji imiennych uprzywilejowanych oraz 270 555 akcji zwykłych na okaziciela w spółce INTERIA.PL S.A. w Krakowie, które to akcje reprezentują 36,08% kapitału zakładowego INTERIA.PL S.A. i na które przypada 48,48% ogólnej liczby głosów na Walnym Zgromadzeniu INTERIA.PL S.A.;

b) zapewnienia sprzedaży przez "COMARCH MANAGEMENT Spółka z ograniczoną odpowiedzialnością" Spółka Komandytowo-Akcyjna opisanych w punkcie a) powyżej wszystkich akcji w spółce INTERIA.PL S.A. spółce "BAUER MEDIA INVEST" GmbH, poprzez złożenie zapisu w odpowiedzi na wezwanie, jakie kupujący ogłosi na akcje INTERIA.PL S.A. za ceną równą: 80,00 zł za każdą akcję imienną uprzywilejowaną; 66,62 zł za każdą akcję zwykłą na okaziciela. Spółka informowała o szczegółach w raporcie bieżącym nr 52/2007.

### 2.3.7 Aneks do umowy kredytu wielocelowego

Dnia 6 kwietnia 2007 r. został podpisany Aneks nr 2 do Umowy kredytu o linię wielocelową wielowalutową z dnia 3 czerwca 2005 r. pomiędzy ComArch S.A. a Bankiem BPH Spółką Akcyjną z siedzibą w Krakowie, o której Spółka informowała w raporcie bieżącym nr 19/2005. Zwiększa on limit kredytowy o 14 000 000,00 PLN do równowartości kwoty 38 000 000,00 PLN. Oznacza to, że w

ramach limitu może zostać wykorzystana kwota maksymalnie do równowartości 38 000 000,00 PLN. Spółka informowała o szczegółach w raporcie bieżącym nr 7/2007.

### **2.3.8 Aneks do umowy kredytowej z Fortis Bank Polska SA**

W dniu 10 grudnia 2007 został podpisany aneks do umowy o kredyt inwestycyjny z Fortis Bank Polska S.A. z siedzibą w Warszawie na finansowanie III etapu budowy nowych budynków produkcyjno-biurowych w Specjalnej Strefie Ekonomicznej w Krakowie, o której Spółka informowała 09 czerwca 2006 raportem bieżącym nr 33/2006. Aneks zwiększa wysokość przyznanego kredytu o 14 000 000,00 zł do kwoty 44 000 000,00 zł, a także wydłuża okres kredytowania z 16 do 18 lat do dnia 29 lipca 2024. Spółka informowała o szczegółach w raporcie bieżącym nr 53/2007.

## **PO DACIE BILANSU**

### **2.3.9 Umowa z BIW Koncept Sp. z o.o.**

17 kwietnia 2008 roku została podpisana pomiędzy ComArch S.A. a spółką BIW KONCEPT Sp. z o.o. z siedzibą w Krakowie umowa na dostawę sprzętu komputerowego oraz oprogramowania. Wartość umowy brutto wynosi 53 183 000,06 zł. Dostawa przedmiotu umowy przez Comarch zostanie wykonana w terminie do 7 czerwca 2008 r. Spółka informowała o szczegółach w raporcie bieżącym nr 9/2007.

### **2.3.10 Umowa z Ogólnopolską Fundacją Edukacji Komputerowej**

17 kwietnia 2008 roku została podpisana pomiędzy ComArch S.A. a Ogólnopolską Fundacją Edukacji Komputerowej z siedzibą we Wrocławiu umowy na dostawę sprzętu komputerowego oraz oprogramowania. Wartość umowy brutto wynosi 48 424 302,22 zł. Dostawa przedmiotu umowy przez OFEK zostanie wykonana w terminie do 7 czerwca 2008 r. Spółka informowała o szczegółach w raporcie bieżącym nr 10/2007.

## **2.4 Zdolności produkcyjne Grupy**

Większość produkcji wykonywanej przez Comarch polega na wytwarzaniu oprogramowania komputerowego na zlecenie oraz tworzeniu własnych, uniwersalnych produktów software'owych. Podstawowym czynnikiem ograniczającym moce produkcyjne są zasoby ludzkie. Firma elastycznie zarządza zespołami pracowników, poprzez ciągłą optymalizację obsadzenia stanowisk w aktualnych projektach komercyjnych (na które są podpisane kontrakty) i prowadzonych projektach wewnętrznych (budowa nowych produktów i uaktualnianie istniejących nie związanych bezpośrednio z wymaganiami kontraktowymi).

Ponieważ firma aktywnie inwestuje w nowe produkty i technologie i stara się, aby pracownicy mieli odpowiednio szeroki zakres kompetencji, nie zdarza się, aby jakieś zasoby były nie wykorzystywane.

## **2.5 Działalność w Specjalnej Strefie Ekonomicznej**

ComArch S.A. uzyskał w dniu 22 marca 1999 r. zezwolenie na prowadzenie działalności w Specjalnej Strefie Ekonomicznej w Krakowie. Zgodnie z rozporządzeniem Rady Ministrów z dnia 14 października 1997 roku w sprawie ustanowienia Specjalnej Strefy Ekonomicznej w Krakowie (Dz. U. Nr 135, poz. 912 z późn. zm.) podmioty, które zainwestowały w krakowskiej specjalnej strefie ekonomicznej co najmniej 2 mln EURO, uzyskiwały następujące ulgi podatkowe:

- a) w okresie pierwszych 6 lat działalności w strefie, dochód z takiej działalności był wolny od podatku dochodowego
- b) po tym okresie, ale nie dłużej niż do daty określonej w zezwoleniu, połowa osiągniętego dochodu była wolna od podatku dochodowego.

Zwolnienie dotyczyło podatku dochodowego od osób prawnych od dochodu uzyskanego z działalności określonej w zezwoleniu.

W związku z wejściem Polski do Unii Europejskiej została uchwalona Ustawa z dnia 2 października 2003 roku o zmianie ustawy o specjalnych strefach ekonomicznych i niektórych ustaw (Dz. U. Nr 188, poz. 1840), która zmieniła warunki zwolnień podatkowych dla podmiotów działających w specjalnych

strefach ekonomicznych. Zgodnie z postanowieniem art. 6 ust. 1 Ustawy, podmioty te mogą się ubiegać o zmianę warunków zezwolenia w celu dostosowania go do obowiązujących w Unii Europejskiej zasad udzielania pomocy publicznej. Zgodnie z przepisem art. 5 ust. 2 pkt 1 lit. b), pkt 2, pkt 3 Ustawy, maksymalna wielkość pomocy publicznej dla podmiotów, które prowadzą działalność w specjalnej strefie ekonomicznej na podstawie zezwolenia wydanego przed dniem 1 stycznia 2000 r., nie może przekraczać 75 % wartości inwestycji poniesionych w okresie od dnia uzyskania zezwolenia do dnia 31 grudnia 2006 r., przy czym przy ustalaniu maksymalnej wielkości pomocy publicznej uwzględnia się całkowitą wielkość pomocy publicznej uzyskanej od 1 stycznia 2001 r. Oznacza to zmianę dotychczasowego sposobu funkcjonowania ulg podatkowych (pomocy publicznej), z ulg nieograniczonych wartościowo, na ulgi ograniczone wartościowo i zależne od wartości dokonanych inwestycji. W przypadku ComArch S.A. maksymalna wartość pomocy publicznej nie będzie mogła przekroczyć 75 % wartości nakładów inwestycyjnych, które Spółka poniosła/poniesie w okresie od uzyskania zezwolenia tj. od dnia 22 marca 1999 r. do dnia 31 grudnia 2006 r.

Koszty inwestycji oraz wielkość pomocy podlegają dyskontowaniu zgodnie z par. 9 Rozporządzenia Rady Ministrów z 14 września 2004 r. w sprawie krakowskiej specjalnej strefy ekonomicznej (Dz.U. 220, poz. 2232) w brzmieniu zmienionym zgodnie z par.1 Rozporządzenia Rady Ministrów z 8 lutego 2005 r., zmieniającym rozporządzenie w sprawie krakowskiej specjalnej strefy ekonomicznej (Dz.U.nr.32, poz.270) z uwzględnieniem par. 2 tego ostatniego Rozporządzenia.

ComArch S.A. wystąpił do Ministra Gospodarki o zmianę warunków zezwolenia i w dniu 1 lipca 2004 r. otrzymał decyzję Ministra Gospodarki z dnia 24 czerwca 2004 r. dotyczącą zmiany warunków zezwolenia na określone powyżej i zgodne z Ustawą. Równocześnie w zmienionym zezwoleniu wydłużony został do 31 grudnia 2017 r. okres, na jaki zostało wydane zezwolenie dla ComArch S.A.. Oznacza to wydłużenie okresu, w jakim Spółka będzie mogła wykorzystać limit pomocy publicznej, przysługujący z tytułu poniesionych w specjalnej strefie ekonomicznej inwestycji. Ponieważ ComArch S.A. ma zamiar nadal inwestować w SSE dlatego wystąpiła o nowe zezwolenie, które otrzymała w dniu 17 kwietnia 2007 r.

Zgodnie z MSR12 niewykorzystana ulga podatkowa na dzień 31 grudnia 2007 r. stanowi aktywo z tytułu odroczonego podatku dochodowego. Limit niewykorzystanej ulgi inwestycyjnej na dzień 31 grudnia 2007 r., zdyskontowanej na dzień przyznania zezwolenia wynosi 27 181 tys. zł

### 3. SYTUACJA FINANSOWA GRUPY COMARCH W 2007 ROKU

#### 3.1 Analiza finansowa Grupy

##### Bilans

##### AKTYWA

	31 grudnia 2007 r.	%	31 grudnia 2006 r.	%	2007/2006	%
<b>Aktywa trwałe</b>						
Rzeczowe aktywa trwałe	182 633	32,7%	138 765	30,1%	43 868	31,6%
Wartość firmy	3 284	0,6%	3 284	0,7%	-	0,0%
Pozostałe wartości niematerialne	35 559	6,4%	36 035	7,8%	-476	-1,3%
Długoterminowe rozliczenia międzyokresowe	8 458	1,5%	8 118	1,7%	340	4,2%
Inwestycje w jednostkach stowarzyszonych	-	0,0%	7 289	1,6%	-7 289	-100,0%
Inwestycje pozostałe	106	0,0%	102	0,0%	4	3,9%
Aktywa z tytułu odroczonego podatku dochodowego	12 341	2,2%	10 994	2,4%	1 347	12,3%
Pozostałe należności	-	0,0%	3	0,0%	-3	-100,0%
	<b>242 381</b>	<b>43,4%</b>	<b>204 590</b>	<b>44,3%</b>	<b>37 791</b>	<b>18,5%</b>
<b>Aktywa obrotowe</b>						
Zapasy	32 839	5,9%	20 136	4,4%	12 703	63,1%
Należności handlowe oraz pozostałe należności	188 550	33,7%	149 950	32,5%	38 600	25,7%
Należności z tytułu bieżącego podatku dochodowego	-	0,0%	-	0,0%	-	0,0%
Należne przychody z tytułu kontraktów długoterminowych	17 806	3,2%	23 926	5,2%	-6 120	-25,6%
Aktywa finansowe dostępne do sprzedaży	-	0,0%	-	0,0%	-	0,0%
Pozostałe aktywa finansowe wyceniane wg wartości godziwej – instrumenty pochodne	-	0,0%	167	0,0%	-167	-100,0%
Środki pieniężne i ich ekwiwalenty	66 362	11,9%	62 790	13,6%	3 572	5,7%
Aktywa klasyfikowane jako przeznaczone do sprzedaży	10 551	1,9%	-	0,0%	10 551	100,0%
	<b>316 108</b>	<b>56,6%</b>	<b>256 969</b>	<b>55,7%</b>	<b>59 139</b>	<b>23,0%</b>
<b>Aktywa razem</b>	<b>558 489</b>	<b>100,0%</b>	<b>461 559</b>	<b>100,0%</b>	<b>96 930</b>	<b>21,0%</b>

Wartość aktywów Grupy Comarch wzrosła w stosunku do 2006 roku o 21 % osiągając wartość 558,5 mln zł. Wzrost ten nastąpił porównywalnie w odniesieniu do aktywów trwałych (o 18,5 %) jak i aktywów obrotowych (wzrost o 23,0 %). Wzrost aktywów trwałych (o 37,8 mln zł) jest spowodowany przede wszystkim nakładami na kontynuację budowy nowych budynków biurowych w Specjalnej Strefie Ekonomicznej w Krakowie w ramach realizacji II i III etapu inwestycji. Udział poszczególnych pozycji aktywów trwałych w strukturze aktywów ogółem utrzymał się na porównywalnym poziomie. Aktywa obrotowe wzrosły o 59,1 mln zł głównie w wyniku wysokiego poziomu należności handlowych w dniu 31 grudnia 2007. Znaczny wzrost stanu zapasów na dzień 31 grudnia 2007 (o 63,1 % do wartości 32,8 mln zł) jest efektem realizowanych przez Comarch na przełomie roku dostaw sprzętu

komputerowego i miał charakter tymczasowy. Udział pozostałych pozycji aktywów pozostał na poziomie porównywalnym do 2006 roku.

<b>KAPITAŁ WŁASNY</b>	<b>31 grudnia 2007 r.</b>	<b>%</b>	<b>31 grudnia 2006 r.</b>	<b>%</b>	<b>2007/2006</b>	<b>%</b>
<b>Kapitał własny przypadający na akcjonariuszy Spółki</b>						
Kapitał zakładowy	7 960	1,4%	7 519	1,6%	441	5,9%
Pozostałe kapitały	128 875	23,1%	127 795	27,7%	1 080	0,8%
Różnice kursowe	321	0,1%	463	0,1%	-142	-30,7%
Zysk netto za okres bieżący	42 770	7,7%	52 760	11,4%	-9 990	-18,9%
Niepodzielony wynik finansowy	106 626	19,1%	53 866	11,7%	52 760	97,9%
	<b>286 552</b>	<b>51,4%</b>	<b>242 403</b>	<b>52,5%</b>	<b>44 149</b>	<b>18,2%</b>
Udziały mniejszości	14 228	2,5%	14 580	3,2%	-352	-2,4%
<b>Kapitał własny razem</b>	<b>300 780</b>	<b>53,9%</b>	<b>256 983</b>	<b>55,7%</b>	<b>43 797</b>	<b>17,0%</b>
<b>ZOBOWIĄZANIA</b>						
<b>Zobowiązania długoterminowe</b>						
Kredyty i pożyczki	77 739	13,9%	51 471	11,1%	26 268	51,0%
Inne zobowiązania	113	0,0%	-	0,0%	113	0,0%
Zobowiązania z tyt. odroczonego podatku dochodowego	6 634	1,2%	6 309	1,4%	325	5,2%
Rezerwy na pozostałe zobowiązania i obciążenia	2 669	0,5%	228	0,0%	2 441	1070,6%
	<b>87 155</b>	<b>15,6%</b>	<b>58 008</b>	<b>12,5%</b>	<b>29 147</b>	<b>50,2%</b>
<b>Zobowiązania krótkoterminowe</b>						
Zobowiązania handlowe oraz pozostałe zobowiązania	152 867	27,4%	127 714	27,7%	25 153	19,7%
Zobowiązania z tytułu bieżącego podatku dochodowego	3 037	0,5%	3 424	0,7%	-387	-11,3%
Zobowiązania z tytułu kontraktów długoterminowych	7 125	1,3%	9 744	2,1%	-2 619	-26,9%
Kredyty i pożyczki	4 945	0,9%	3 033	0,7%	1 912	63,0%
Rezerwy na pozostałe zobowiązania i obciążenia	2 580	0,4%	2 653	0,6%	-73	-2,8%
	<b>170 554</b>	<b>30,5%</b>	<b>146 568</b>	<b>31,8%</b>	<b>23 986</b>	<b>16,4%</b>
<b>Zobowiązania razem</b>	<b>257 709</b>	<b>46,1%</b>	<b>204 576</b>	<b>44,3%</b>	<b>53 133</b>	<b>26,0%</b>
<b>Razem kapitał własny i zobowiązania</b>	<b>558 489</b>	<b>100,0%</b>	<b>461 559</b>	<b>100,0%</b>	<b>96 930</b>	<b>21,0%</b>

Wzrost sumy bilansowej po stronie pasywów to w głównej mierze efekt znaczącego wzrostu w 2007 roku kapitałów własnych, spowodowanego wysokim zyskiem netto wypracowanym w roku obrotowym (42,8 mln zł). W związku z dokonaną w I półroczu 2007 roku realizacją programu opcji menedżerskich dla członków zarządu ComArch S.A. oraz pracowników kluczowych zostało wyemitowanych 441 826 akcji ComArch S.A., co spowodowało wzrost kapitału zakładowego o 5,9 %. Udział kapitałów własnych w strukturze pasywów pozostał na porównywalnym poziomie do ubiegłego roku. Zobowiązania i rezerwy na zobowiązania stanowiły 46,1 % pasywów wobec 44,3 % rok wcześniej. Pomimo wzrostu o 53,1 mln zł struktura zobowiązań nie uległa zmianie w stosunku do 2006 roku. Wzrost stanu zobowiązań długoterminowych o 29,1 mln zł (50,2 %) jest związany z zaciągnięciem przez ComArch S.A. długoterminowych kredytów bankowych finansujących inwestycje na terenie

Specjalnej Strefy Ekonomicznej. Wzrost stanu zobowiązań krótkoterminowych o 24 mln zł (16,4 %) wynika z sezonowego wzrostu stanu zobowiązań handlowych.

Grupa Comarch w 2007 utrzymała bardzo dobrą płynność finansową. Wskaźniki zadłużenia finansowego uległy nieznacznemu pogorszeniu. W ocenie Zarządu, Grupa Comarch nie ma problemów z terminowym wywiązywaniem się z zaciągniętych zobowiązań, przejściowo wolne środki Comarch inwestuje w bezpieczne instrumenty finansowe (lokaty bankowe, jednostki uczestnictwa funduszy inwestycyjnych pieniędzy).

<b>Wskaźniki zadłużenia finansowego</b>	<b>31 grudnia 2007 r.</b>	<b>31 grudnia 2006 r.</b>	<b>31 grudnia 2005 r.</b>
Wskaźnik zadłużenia finansowego aktywów	14,80%	11,81 %	17,62 %
Wskaźnik zadłużenia finansowego kapitału własnego	28,85%	22,48 %	41,58 %

	<b>12 miesięcy 2007</b>		<b>12 miesięcy 2006</b>		<b>2007/2006</b>	
		<b>%</b>		<b>%</b>		<b>%</b>
<b>Przychody ze sprzedaży</b>	<b>581 048</b>	<b>100,0%</b>	<b>491 550</b>	<b>100,0%</b>	<b>89 498</b>	<b>18,2%</b>
Koszty sprzedanych produktów, usług, towarów i materiałów	-450 690	-77,6%	-370 844	-75,4%	-79 846	21,5%
<b>Zysk brutto</b>	<b>130 358</b>	<b>22,4%</b>	<b>120 706</b>	<b>24,6%</b>	<b>9 652</b>	<b>8,0%</b>
Pozostałe przychody operacyjne	2 021	0,3%	1 010	0,2%	1 011	100,1%
Koszty sprzedaży i marketingu	-44 370	-7,6%	-39 189	-8,0%	-5 181	13,2%
Koszty ogólnego zarządu	-36 479	-6,3%	-32 965	-6,7%	-3 514	10,7%
Pozostałe koszty operacyjne	-7 524	-1,3%	-4 011	-0,8%	-3 513	87,6%
<b>Zysk operacyjny</b>	<b>44 006</b>	<b>7,6%</b>	<b>45 551</b>	<b>9,3%</b>	<b>-1 545</b>	<b>-3,4%</b>
Koszty finansowe - netto	-1 749	-0,3%	6 431	1,3%	-8 180	-127,2%
Udział w zyskach/(stratach) jednostek stowarzyszonych	3 262	0,6%	2 590	0,5%	672	25,9%
<b>Zysk przed opodatkowaniem</b>	<b>45 519</b>	<b>7,8%</b>	<b>54 572</b>	<b>11,1%</b>	<b>-9 053</b>	<b>-16,6%</b>
Podatek dochodowy	-3 101	-0,5%	-1 585	-0,3%	-1 516	95,6%
<b>Zysk netto za okres</b>	<b>42 418</b>	<b>7,3%</b>	<b>52 987</b>	<b>10,8%</b>	<b>-10 569</b>	<b>-19,9%</b>
W tym:						
<b>Zysk netto przypadający na akcjonariuszy Spółki</b>	<b>42 770</b>	<b>7,4%</b>	<b>52 760</b>	<b>10,7%</b>	<b>-9 990</b>	<b>-18,9%</b>
Zysk/(Strata) netto przypadająca na udziałowców mniejszościowych	-352	-0,1%	227	0,0%	-579	-255,1%

Grupa Comarch w 2007 roku osiągnęła bardzo dobre wyniki finansowe. Przychody ze sprzedaży wzrosły o 18,2 % osiągając wartość 581,0 mln zł, zysk operacyjny utrzymał się na poziomie porównywalnym do ubiegłego roku (44 mln zł wobec 45,6 mln zł). W rezultacie rentowność operacyjna spadła z 9,3 % do 7,6 %. Zysk netto przypadający na akcjonariuszy Spółki spadł o 18,9 % do 42,8 mln zł a rentowność netto z 10,7 % do 7,4 %.

<b>Analiza rentowności</b>	<b>31 grudnia 2007 r.</b>	<b>31 grudnia 2006 r.</b>	<b>31 grudnia 2005 r.</b>
Marża na sprzedaży	22,43%	24,56 %	20,28 %
Rentowność sprzedaży na działalności operacyjnej	7,57%	9,27 %	6,16 %
Rentowność sprzedaży brutto	7,83%	11,10 %	5,47 %
Rentowność sprzedaży netto	7,36%	10,73 %	6,32 %

Zmniejszenie rentowności operacyjnej w 2007 roku jest głównie efektem inwestycji w kapitał ludzki dokonanych w roku 2007 i latach poprzednich oraz wciąż odczuwalnej presji na wzrost wynagrodzeń w branży IT. Na dzień 31 grudnia 2007 roku Grupa zatrudniała 2 853 osoby (bez zatrudnionych w MKS Cracovia SSA), tj. o 389 osób więcej niż na koniec 2006 roku. Grupa świadomie ponosi koszty pozyskiwania na rynku pracy najlepszej kadry informatycznej, inwestując w ten sposób w budowanie przewagi konkurencyjnej na przyszłość. Porównując rentowności netto w 2007 i 2006 roku należy pamiętać, że w pierwszym kwartale 2006 roku miała miejsce transakcja sprzedaży akcji INTERIA.PL S.A.

### Płynność finansowa i wskaźniki wykorzystania majątku

<b>Wskaźniki płynności</b>	<b>31 grudnia 2007 r.</b>	<b>31 grudnia 2006 r.</b>	<b>31 grudnia 2005 r.</b>
Bieżącej płynności finansowej	1,85	1,75	1,58
Płynności szybki	1,56	1,45	1,16
Podwyższonej płynności	0,39	0,43	0,40

<b>Wskaźniki rotacji</b>	<b>31 grudnia 2007 r.</b>	<b>31 grudnia 2006 r.</b>	<b>31 grudnia 2005 r.</b>
Rotacji majątku obrotowego (krotność)	1,84	1,91	2,29
Rotacji należności (dni)	117	110	75
Rotacji zapasów (dni)	58	43	45
Rotacji zobowiązań (dni)	167	157	148
Rotacji zobowiązań bez zobowiązań z tytułu obligacji i kredytu inwestycyjnego (dni)	117	121	107

Wskaźniki rotacji potwierdzają efektywne wykorzystywanie zasobów Spółki. W 2007 roku nieznacznie wydłużeniu uległ wskaźnik rotacji należności, co jest efektem wysokiego poziomu należności handlowych w dniu 31 grudnia 2007 roku, związanego z wysokim poziomem przychodów ze sprzedaży w czwartym kwartale 2007 roku. Ponadto wydłużeniu uległ także wskaźnik rotacji zobowiązań co związane jest z wzrostem zadłużenia długoterminowego ComArch S.A. z tytułu długoterminowych kredytów bankowych finansujących inwestycje na terenie Specjalnej Strefy Ekonomicznej. Pozostałe wskaźniki rotacji nie uległy większym zmianom.

### 3.2 Objaśnienie różnic pomiędzy wynikami finansowymi wykazanymi w raporcie rocznym a wcześniej publikowanymi prognozami wyników na dany rok

Grupa nie publikowała prognozy wyników na 2007 rok.

### 3.3 Zmiany w podstawowych zasadach zarządzania przedsiębiorstwem emitenta i jego grupą kapitałową

Nie wystąpiły.

### 3.4 Transakcje z podmiotami powiązаныmi

Transakcje z podmiotami powiązаныmi, których wartość w 2007 roku przekroczyła 500 000 EUR są transakcjami zakupu dóbr i usług od spółki ComArch Software AG na kwotę 3 220 tys. zł oraz od MKS Cracovia SSA na kwotę 6 093 tys. zł; jak również transakcje sprzedaży dóbr i usług do spółki ComArch, Inc. na kwotę 5 501 tys. zł, do spółki ComArch Software AG na kwotę 14 390 tys. zł oraz do CA Services S.A. na kwotę 7 646 tys. zł. W przypadku MKS Cracovia SSA są to głównie transakcje zakupu usług reklamowych natomiast w pozostałych przypadkach są to głównie transakcje w ramach podzlecenia prac informatycznych i teleinformatycznych w ramach kontraktów realizowanych przez poszczególne spółki Grupy Comarch.

### **3.5 Zobowiązania finansowe**

#### **3.5.1 Gwarancje bankowe**

Na zlecenie ComArch S.A. według stanu na 31 grudnia 2007 roku zostały wystawione gwarancje bankowe oraz akredytywy na łączną kwotę 46 461 tys. zł.

#### **3.5.2 Poręczenia**

Wg stanu na dzień 31 grudnia 2007 roku ComArch S.A. nie poręcza zobowiązań z tytułu umów leasingowych.

#### **3.5.3 Kredyty**

Według stanu na dzień 31 grudnia 2007 roku Spółka ComArch S.A. posiadała zobowiązania z tytułu kredytów w wysokości 82 684 tys. zł.

ComArch S.A. korzysta z następujących kredytów bankowych:

- a) kredyt inwestycyjny w Fortis Bank Polska S.A. z siedzibą w Warszawie w wysokości 20 000 tys. zł zaciągnięty w 2004 roku na sfinansowanie I etapu budowy budynków produkcyjno - biurowych w Specjalnej Strefie Ekonomicznej w Krakowie. Okres kredytowania wynosi 10 lat tj. do 2015 roku, oprocentowanie kredytu oparte jest na stopie zmiennej. Na dzień 31 grudnia 2007 r. wartość kapitału pozostającego do spłaty wynosiła 15 000 tys. zł. Zabezpieczeniem kredytu są weksel in blanco, hipoteka na wybudowanej nieruchomości oraz cesja polisy ubezpieczeniowej budynku.
- b) kredyt inwestycyjny w Kredyt Bank S.A. z siedzibą w Warszawie zaciągnięty w 2006 roku na finansowanie II etapu budowy nowych budynków produkcyjno - biurowych w Specjalnej Strefie Ekonomicznej w Krakowie. Wysokość kredytu wynosiła 80 % wartości inwestycji, maksymalnie 26 824 tys. zł. Okres kredytowania wynosi 16 lat, oprocentowanie kredytu oparte jest na stopie zmiennej. Zabezpieczeniem kredytu jest hipoteka na wybudowanej nieruchomości oraz cesja polisy ubezpieczeniowej budynku. Na dzień 31 grudnia 2007 r. wartość kapitału pozostającego do spłaty wynosiła 26 554 tys. zł.
- c) kredyt inwestycyjny w Fortis Bank Polska S.A. z siedzibą w Warszawie na sfinansowanie III etapu budowy budynków produkcyjno - biurowych w Specjalnej Strefie Ekonomicznej w Krakowie. Wysokość kredytu wynosi 85 % wartości inwestycji, maksymalnie 44 000 tys. zł. Okres kredytowania wynosi 16 lat, oprocentowanie kredytu oparte jest na stopie zmiennej. Wykorzystanie kredytu powinno nastąpić do 27 czerwca 2008 r. Zabezpieczeniem kredytu jest hipoteka na działkach, na których zostanie wybudowany budynek, cesja polisy ubezpieczeniowej budynku oraz weksel in blanco. Na dzień 31 grudnia 2007 r. wartość wykorzystanego kredytu wynosiła 25 768 tys. zł.
- d) kredyt inwestycyjny w Banku Pekao S.A. z siedzibą w Warszawie na sfinansowanie zakupu nieruchomości gruntowej w Specjalnej Strefie Ekonomicznej w Krakowie. Wysokość kredytu wynosi 15 100 tys. zł. Okres kredytowania wynosi 5 lat, oprocentowanie kredytu oparte jest na stopie zmiennej. Zabezpieczeniem kredytu jest hipoteka na nieruchomości będącej przedmiotem kredytowania. Na dzień 31 grudnia 2007 r. wartość kredytu przypadającego do spłaty wynosiła 15 100 tys. zł.

### **3.6 Udzielone pożyczki**

#### **3.6.1 Pożyczki**

Według stanu na dzień 31 grudnia 2007 roku wartość niespłaconych pożyczek mieszkaniowych udzielonych pracownikom ComArch S.A. wynosiła 12 tys. zł. Terminy ich wymagalności przypadają na rok 2008.

Według stanu na dzień 31 grudnia 2007 roku następujące spółki Grupy Comarch były zadłużone wobec ComArch S.A. z tytułu udzielonych pożyczek: ComArch Software AG (2 006 tys. zł), ComArch, Inc. (2 119 tys. zł), ComArch LLC (97 tys. zł), ComArch Panama, Inc. (852 tys. zł), OOO ComArch (365 tys. zł) oraz MKS Cracovia SSA (1 450 tys. zł). Terminy ich wymagalności przypadają na lata 2008-2009.



### **3.6.2 Udzielone pożyczki osobom zarządzającym i nadzorującym**

Na dzień 31 grudnia 2007 roku nie istnieją żadne niespłacone pożyczki jak również udzielone przez ComArch S.A. gwarancje i poręczenia na rzecz Członków Zarządu, Rady Nadzorczej oraz ich bliskich.

## **3.7 Ryzyko finansowe**

Grupa jest narażona na następujące główne rodzaje ryzyka finansowego:

### **3.7.1 Ryzyko kredytowe**

Spółka analizuje wiarygodność finansową potencjalnych klientów przed zawarciem umów na dostawę systemów informatycznych i w zależności od oceny standingu finansowego dostosowuje warunki każdej umowy do potencjalnego ryzyka. Koncentracja ryzyka kredytowego jest ograniczona ze względu na dywersyfikację sprzedaży Grupy do znacznej liczby kontrahentów z różnych branż gospodarki i z różnych regionów świata.

### **3.7.2 Ryzyko zmiany stóp procentowych**

Spółka jest narażona na ryzyko zmian stóp procentowych w związku z posiadanymi środkami pieniężnymi i ich ekwiwalentami oraz z zawartymi długoterminowymi kredytami inwestycyjnymi przeznaczonymi na finansowanie nowych budynków produkcyjnych w Specjalnej Strefie Ekonomicznej w Krakowie. Kredyty są oprocentowane wg zmiennej stopy procentowej opartej o stawkę WIBOR. Spółka nie dokonywała zabezpieczenia ryzyka stopy procentowej w tym obszarze, jednakże prowadzi stały monitoring sytuacji rynkowej w tym zakresie. Wpływ zmiany stóp procentowych na wysokość płaconych odsetek od kredytów jest częściowo kompensowany przez zmianę odsetek otrzymywanych od posiadanych środków pieniężnych.

### **3.7.3 Ryzyko zmiany kursów walut**

W związku ze sprzedażą eksportową lub denominowaną w walutach obcych Spółka jest narażona na ryzyko kursowe, szczególnie w odniesieniu do zmian kursów par walut EUR/PLN i USD/PLN. Równocześnie część kosztów Spółki jest również wyrażona lub powiązana z kursem walut obcych. W indywidualnych przypadkach Spółka dokonuje zabezpieczenia przyszłych płatności za pomocą kontraktów forward oraz opcji walutowych.

Wartość bilansowa aktywów oraz zobowiązań finansowych Grupy denominowanych w walutach obcych na dzień bilansowy dotyczy należności i zobowiązań z tytułu dostaw i usług oraz środków pieniężnych.

### **3.7.4 Ryzyko płynności finansowej**

Grupa posiada system zarządzania ryzykiem płynności dla potrzeb zarządzania funduszami krótko-, średnio- i długoterminowymi Grupy. Podstawowe ryzyko płynności finansowej wynika z faktu, iż większość kosztów ponoszonych przez Grupę ma charakter kosztów stałych, natomiast przychody ze sprzedaży podlegają zmienności charakterystycznej dla firm usługowych. Grupa zarządza ryzykiem płynności utrzymując odpowiednią wielkość kapitału obrotowego, utrzymując rezerwowe linie kredytowe w rachunku bieżącym, monitorując stale prognozowane i rzeczywiste przepływy pieniężne oraz analizując profile zapadalności aktywów i zobowiązań finansowych.

## 4. PERSPEKTYWY ROZWOJU

### 4.1 Czynniki istotne dla rozwoju Grupy Kapitałowej

#### 4.1.1 Czynniki wewnętrzne:

- a) wzrost sprzedaży eksportowej,
- b) pozycja i renoa Firmy mająca wpływ na charakter pozyskiwanych klientów;
- c) działalność ComArch S.A. w specjalnej strefie ekonomicznej w Krakowie;
- d) znaczny udział produktów standardowych (powtarzalnych) w sprzedaży, co oznacza:
  - niższe koszty, w szczególności koszty zmienne związane z pojedynczym kontraktem,
  - możliwość znacznego zwiększenia rentowności jednostkowego kontraktu przy jednoczesnym obniżeniu obciążenia klienta (opłaty licencyjne),
  - szersza i bardziej zdywersyfikowana klientela oznaczająca większą skalę działalności;
- e) atrakcyjna polityka szkoleniowa oraz atrakcyjne warunki pracy oferowane pracownikom Spółki;
- f) zwiększenie rozpoznawalności marki Comarch wśród potencjalnych klientów, poprzez prowadzoną promocję za pośrednictwem spółki MKS Cracovia SSA;
- g) konieczność dokonywania ciągłych inwestycji w kapitał ludzki celem utrzymania konkurencyjności firmy w kolejnych latach.

#### 4.1.2 Czynniki zewnętrzne:

- a) wzrost wymagań stawianych systemom informatycznym przez klientów. Zwiększa się zapotrzebowanie na duże, złożone systemy informatyczne dedykowane dla poszczególnych użytkowników. Stawia to w lepszej sytuacji większe spółki IT, takie jak Comarch, które oferują szereg różnych technologii i produktów i są w stanie dostarczyć zaawansowane technologicznie rozwiązania;
- b) rozwój bankowości internetowej i upowszechnienia internetu jako nowego kanału dystrybucyjnego produktów finansowych;
- c) zmiana modeli biznesowych w wielu branżach oraz zmiana strategii biznesowych wielu firm związana z postępowaniem technicznym i szybkim wzrostem gospodarczym obserwowanym na świecie w ostatnich latach, co wzmacnia popyt na nowe systemy informatyczne;
- d) związany z członkostwem Polski w Unii Europejskiej dostęp polskich firm do środków z funduszy strukturalnych, które w pewnej części będą przeznaczane na rozwój systemów informatycznych oraz finansowanie prac badawczo-rozwojowych;
- e) rosnąca konkurencja, wpływająca na zmniejszenie osiągniętych marż; konkurencja pomiędzy firmami IT;
- f) presja na wzrost wynagrodzeń w branży IT.

### 4.2 Perspektywy rozwoju działalności Grupy w 2008 roku

Wzrost rynku IT w Polsce oraz utrzymywanie się znacznego tempa wzrostu gospodarczego w Polsce i na świecie powinno pozytywnie wpłynąć na rozwój Comarch, a tym samym osiągnięte przez Spółkę wyniki finansowe. Konsekwentnie realizowana strategia pozycjonowania się na rynku jako firmy technologicznej i produktowej przynosi efekty w postaci corocznie powiększanej bazy klientów, z których znaczna część to firmy międzynarodowe. Po integracji Polski z Unią Europejską coraz większa ilość firm zagranicznych prowadzi działalność w Polsce i tym samym powiększa się krąg potencjalnych klientów na systemy IT. Równocześnie działalność Comarch na rynkach zagranicznych powinna dodatkowo zwiększyć wysokość sprzedaży oraz wzmocnić wizerunek Comarch wśród korporacji międzynarodowych, przyczyniając się tym samym do umocnienia pozycji konkurencyjnej Comarch w Polsce.

Realizacja strategii ComArch S.A. zależy w dużej mierze od niezależnych od Spółki warunków makroekonomicznych, w szczególności od poziomu inwestycji informatycznych średnich i dużych firm w kraju i za granicą oraz zaostrzającej się konkurencji w sektorze IT. Równocześnie warunkiem koniecznym do realizacji strategii jest skuteczne zarządzanie ryzykami operacyjnymi. Do najważniejszych ryzyk operacyjnych związanych z działalnością Spółki należą:

- a) ryzyka związane z pracami R&D (wytwarzanie własnych produktów softwarowych);
- b) ryzyka związane z szacowaniem czasochłonności kontraktów długoterminowych;
- c) ryzyka związane z niedotrzymaniem warunków umów i skorzystaniem przez kontrahentów z udzielonych im gwarancji dobrego wykonania;
- d) ryzyka zagranicznego otoczenia prawnego i politycznego związane z realizacją kontraktów eksportowych;
- e) ryzyka mniejszej możliwości (utrudnienia) sprawdzania i monitorowania standingu finansowego kontrahentów zagranicznych.

### 4.3 Plany inwestycyjne

Globalizacja gospodarki światowej i liberalizacja handlu powoduje zanikanie barier dla firm i ich produktów. Rynek IT staje się rynkiem otwartym i globalnym, na którym następuje ciągłe porównywanie cen i jakości dostępnych produktów. Wraz ze wzrostem obecności kapitału zagranicznego w Polsce, nawet firmy IT działające wyłącznie na polskim rynku muszą oferować produkty konkurencyjne z punktu widzenia rynku globalnego. Comarch od samego początku działania ma reputację firmy technologicznej wytwarzającej i z sukcesem sprzedającej produkty konkurencyjne międzynarodowo.

Dlatego nadal głównym celem strategicznym Spółki jest opracowywanie nowych, konkurencyjnych produktów, co pozwoli na zapewnienie dalszego rozwoju Comarch, a co za tym idzie zwiększenie jej wartości. Utrzymanie dynamiki sprzedaży wymaga nakładów na rozwój produktów oraz właściwą ich promocję i marketing. Dotyczy to zarówno modyfikacji już istniejących produktów i technologii jak również opracowywanie nowych produktów.

Obecna polityka Comarch zakłada prowadzenie prac badawczo-rozwojowych związanych z wdrożeniem nowych produktów oraz standaryzację produktów od samego początku ich przygotowania dla klienta. Dzięki temu, o ile nawet produkt został przygotowany na potrzeby konkretnego klienta, to część lub całość oprogramowania/kodu może być następnie wykorzystana do przygotowania standardowego produktu. W rezultacie owocuje to wyższą rentownością poszczególnych kontraktów oraz rozszerzeniem bazy klientów. Nakłady na prace badawczo-rozwojowe przekroczyły 16 % przychodów ze sprzedaży, Comarch przeznaczył na nie zarówno środki własne, jak i aktywnie pozyskiwał fundusze europejskie. W najbliższych latach w ramach Grupy Comarch będą prowadzone innowacyjne projekty inwestycyjne, które pozwolą na dalszą ekspansję firmy w nowych obszarach działalności i na nowych rynkach. Będą one finansowane m.in. ze środków pieniężnych pozyskanych ze sprzedaży pakietu akcji spółki INTERIA.PL. S.A.

Comarch nie ogranicza obszaru swoich zainteresowań jedynie do terytorium Polski. Dysponując produktami konkurencyjnymi międzynarodowo, Comarch dąży konsekwentnie do zwiększania wartości sprzedaży zagranicznej. Sprzedaż będzie realizowana zarówno bezpośrednio do klienta końcowego (bądź to przez ComArch S.A. lub inną spółkę grupy Comarch) lub przez firmy partnerskie.

Do najważniejszych zamierzeń inwestycyjnych w najbliższym roku należy kontynuacja realizacji III etapu inwestycji w Specjalnej Strefie Ekonomicznej w Krakowie w postaci budowy budynku biurowo-usługowego o powierzchni 11 445 m<sup>2</sup> wraz z infrastrukturą techniczną. Wartość prac przypadających do wykonania w roku 2008 wynosi 20 662 tys. zł. Planowany termin realizacji inwestycji to 31 sierpnia 2008 roku.

## 5. COMARCH NA GIEŁDZIE PAPIERÓW WARTOŚCIOWYCH

### 5.1 Uchwały Rady Nadzorczej i WZA Spółki dominującej

#### 5.1.1 Uchwały Rady Nadzorczej

A) „Dobre praktyki w spółkach publicznych 2005”

W związku z zasadą nr 2 "Dobrych praktyk w spółkach publicznych 2005" raportem bieżącym nr 24/2007 Zarząd ComArch S.A. poinformował o podjęciu przez Radę Nadzorczą ComArch S.A. uchwał nr 9/6/2007 z dnia 15 czerwca 2007 roku oraz 10/06/2007 z dnia 20 czerwca 2007 roku w sprawie pozytywnego zaopiniowania uchwał na Walne Zgromadzenie Akcjonariuszy.

Zarząd ComArch S.A. raportem bieżącym nr 25/2007 przekazał do publicznej wiadomości sprawozdanie z działalności Rady Nadzorczej ComArch S.A. w 2006 roku, zawierające ocenę sytuacji Spółki w 2006 r. zgodnie z zasadą nr 18 ładu korporacyjnego, wynikającą z "Dobrych praktyk w spółkach publicznych 2005".

B) Wybór podmiotu uprawnionego do badania oraz przeglądu sprawozdań finansowych oraz skonsolidowanych sprawozdań finansowych ComArch S.A.

W dniu 19 czerwca 2006 roku Rada Nadzorcza ComArch S.A. wybrała Deloitte Audyt Sp. z o. o. jako podmiot uprawniony do badania oraz przeglądu sprawozdań finansowych oraz skonsolidowanych sprawozdań finansowych ComArch S.A.

Deloitte Audyt Sp. z o. o. z siedzibą w Warszawie przy ul. Pięknej 18, posiada uprawnienia do badania sprawozdań finansowych o numerze 73. ComArch S.A. nie korzystał w przeszłości z usług Deloitte Audyt Sp. z o. o. Rada Nadzorcza ComArch S.A. dokonała wyboru podmiotu uprawnionego do badania sprawozdań Spółki na podstawie art. 19 ust. 2 pkt e) Statutu Spółki, zgodnie z obowiązującymi przepisami i normami zawodowymi.

Umowa z Deloitte Audyt Sp. z o. o. została zawarta w dniu 17 lipca 2006 roku na okres 2 lat i obejmuje:

- a) przegląd skonsolidowanego sprawozdania finansowego Spółki ComArch S.A. za I półrocze 2006 roku;
- b) przegląd skonsolidowanego sprawozdania finansowego Spółki ComArch S.A. za I półrocze 2007 roku;
- c) badanie rocznego jednostkowego sprawozdania finansowego Spółki ComArch S.A. i rocznego skonsolidowanego sprawozdania finansowego Spółki ComArch S.A. za 2006 rok;
- d) badanie rocznego jednostkowego sprawozdania finansowego Spółki ComArch S.A. i rocznego skonsolidowanego sprawozdania finansowego Spółki ComArch S.A. za 2007 rok.

#### 5.1.2 Uchwały Walnego Zgromadzenia Akcjonariuszy ComArch S.A. z dnia 28 czerwca 2007 r.

Dnia 1 czerwca 2007 r. działając na podstawie przepisu art. 395 § 1 i art. 399 § 1 Kodeksu Spółek Handlowych oraz § 14 Statutu Spółki, ComArch S.A. zwołała Walne Zgromadzenie Akcjonariuszy na dzień 28 czerwca 2007 roku, na godzinę 9.00 w Krakowie przy Alei Jana Pawła II 39A. Porządek obrad został zawarty w raporcie bieżącym nr 19/2007. Projekty uchwał, które Zarząd zamierzał przedstawić na niniejszym Walnym Zgromadzeniu Akcjonariuszy wraz z uzasadnieniami zostały przekazane do publicznej wiadomości w dniu 20 czerwca 2007, natomiast modyfikacja uchwały nr 16 została upubliczniona 27 czerwca 2007 r. Treść projektów uchwał została przedstawiona w raportach bieżących nr 23/2007 i 26/2007.

Walne Zgromadzenie Akcjonariuszy podjęło uchwały między innymi w następujących sprawach:

- wyboru Rafała Chwasta na Przewodniczącego Walnego Zgromadzenia;
- skreślenia z porządku obrad punktu dotyczącego wyboru Komisji Skrutacyjnej oraz punktu dotyczącego zmian w programie opcji menedżerskich dla członków Zarządu oraz kluczowych pracowników Spółki, uchwalonym uchwałą Zgromadzenia Wspólników z dnia 30 czerwca 2005 roku;
- uchwalenia porządku obrad;
- zatwierdzenia sprawozdania finansowego ComArch S.A. za rok obrotowy 1.01.2006 - 31.12.2006;

- zatwierdzenia sprawozdania Zarządu z działalności Spółki za rok obrotowy 1.01.2006 - 31.12.2006;
- zatwierdzenia sprawozdania Rady Nadzorczej Spółki z działalności za rok obrotowy 1.01.2006 - 31.12.2006 oraz badania sprawozdania finansowego Spółki i sprawozdania Zarządu z działalności Spółki za rok obrotowy 1.01.2006-31.12.2006;
- zatwierdzenia skonsolidowanego sprawozdania finansowego ComArch S.A. za rok obrotowy 1.01.2006 - 31.12.2006;
- zatwierdzenia sprawozdania Zarządu z działalności Grupy Comarch za rok obrotowy 1.01.2006 - 31.12.2006;
- zatwierdzenia sprawozdania Rady Nadzorczej z badania skonsolidowanego sprawozdania finansowego ComArch S.A. i sprawozdania Zarządu z działalności Grupy Comarch za rok obrotowy 1.01.2006 - 31.12.2006;
- podziału zysku netto za rok obrotowy 1.01.2006 - 31.12.2006;
- udzielenia członkom Zarządu i Rady Nadzorczej Spółki absolutorium z wykonywania przez nich obowiązków w roku obrotowym 1.01.2006 - 31.12.2006;
- przekazania na kapitał zapasowy zysku netto za okres 1.01.2004 - 31.08.2004 spółek ComArch Kraków S.A. i CDN - ComArch S.A., połączonych w dniu 31.08.2004 roku;
- pokrycia straty ujemnego kapitału powstałego z połączenia w dniu 31.08.2004 r. Spółki ze spółkami ComArch Kraków S.A. i CDN - ComArch S.A. z kapitału zapasowego;
- przekazania kwoty kapitału rezerwowego na kapitał zapasowy;
- wyboru Rady Nadzorczej w składzie:
  - Pani Elżbieta Filipiak na stanowisko Przewodniczącego Rady Nadzorczej,
  - Pan Maciej Brzeziński na stanowisko Wiceprzewodniczącego Rady Nadzorczej,
  - Pani Anna Ławrynowicz na stanowisko Członka Rady Nadzorczej,
  - Pan Wojciech Kucharzyk na stanowisko Członka Rady Nadzorczej,
  - Pan Tadeusz Syryjczyk na stanowisko Członka Rady Nadzorczej.

Pani Elżbieta Filipiak, Pan Maciej Brzeziński, Pani Anna Ławrynowicz i Pan Wojciech Kucharzyk zostali powołani do pełnienia funkcji członka Rady Nadzorczej na kolejną kadencję, natomiast Pan Tadeusz Syryjczyk jest nowo powołanym członkiem Rady Nadzorczej. Informacje o powołanych członkach Rady Nadzorczej zostały przekazane w raporcie bieżącym nr 31/2007;

- wyboru Zarządu w składzie:
  - Pan Janusz Filipiak na stanowisko Prezesa Zarządu,
  - Pan Rafał Chwast na stanowisko Wiceprezesa Zarządu,
  - Pan Paweł Prokop na stanowisko Wiceprezesa Zarządu,
  - Pan Piotr Piątosza na stanowisko Wiceprezesa Zarządu,
  - Pan Zbigniew Rymarczyk na stanowisko Wiceprezesa Zarządu,
  - Pan Marcin Warwas na stanowisko Wiceprezesa Zarządu,
  - Pan Piotr Reichert na stanowisko Wiceprezesa Zarządu.

Pan Janusz Filipiak, Pan Rafał Chwast, Pan Paweł Prokop, Pan Piotr Piątosza i Pan Zbigniew Rymarczyk zostali powołani do pełnienia funkcji członka Zarządu na kolejną kadencję, natomiast Pan Marcin Warwas i Pan Piotr Reichert są nowo powołanymi członkami Zarządu. Informacje o powołanych członkach Zarządu zostały przekazane w raporcie bieżącym nr 31/2007;

- zmian w Statucie Spółki;
- uchwalenia programu opcji menedżerskich dla kluczowych pracowników na lata 2008-2010.

Pełna treść uchwał została przekazana do publicznej wiadomości raportem bieżącym 28/2007 w dniu 28 czerwca 2007 roku. Zmiany statutu zostały zarejestrowane postanowieniem Sądu Rejonowego dla Krakowa-Śródmieścia w Krakowie, XI Wydział Gospodarczy Krajowego Rejestru Sądowego z dnia 12 lipca 2007 roku. O szczegółach Spółka informowała raportem bieżącym nr 38/2007.

## **5.2 Operacje na akcjach Grupy Kapitałowej**

### **5.2.1 Subskrypcja akcji serii I2**

Subskrypcja akcji serii I2 rozpoczęła się dnia 16 marca 2007 natomiast zakończyła 23 marca 2007 roku. Akcje zostały przydzielone 26 marca 2007. Subskrypcja została objętych 441 826 akcji. W ramach subskrypcji złożono zapisy na 441 826 akcji serii I2 i taka liczba akcji została przydzielona. Akcje nabywano po cenie 1,00 zł każda. 13 osób złożyło zapisy na akcje serii I2 i takiej samej liczbie osób przydzielono akcje serii I2 w ramach subskrypcji. Spółka nie zawierała umów o subemisję w ramach przeprowadzonej emisji. Wartość przeprowadzonej subskrypcji rozumiana jako iloczyn liczby

akcji objętych ofertą i ceny emisyjnej wyniosła 441 826 zł. Łączne koszty, które zostały zaliczone do kosztów emisji wyniosły 16 331,90 zł, w tym

- przygotowanie i przeprowadzenie oferty: 14 150,00 zł

- podatek od czynności cywilnoprawnych: 2 181,90 zł.

Koszty związane z emisją będą rozliczone z kosztami finansowymi.

Średni koszt przeprowadzenia subskrypcji akcji serii I2 na jedną akcję wyniósł: 0,04 zł.

### **5.2.2 Rejestracja przez sąd podwyższenia kapitału zakładowego i zmiany w statucie**

W dniu 20 kwietnia 2007 r. Sąd Rejonowy dla Krakowa - Śródmieścia w Krakowie, XI Wydział Gospodarczy Krajowego Rejestru Sądowego dokonał rejestracji podwyższenia kapitału zakładowego Spółki ComArch S.A. do wysokości 7 960 596 zł. Po podwyższeniu kapitał zakładowy Spółki dzielił się na 7 960 596 akcji. Akcjom tym odpowiadało 15 029 396 głosów na WZA Spółki. W tym dniu została także zarejestrowana przez sąd zmiana statutu ComArch S.A. związana z powyższym podwyższeniem kapitału zakładowego. O szczegółach Spółka informowała w raportach bieżących nr 9/2007 i 10/2007.

### **5.2.3 Rejestracja akcji serii I2 i wprowadzenie do obrotu**

W związku z decyzją Zarządu Giełdy Papierów Wartościowych w Warszawie S.A. z dnia 28 maja 2007 r. o wprowadzeniu z dniem 31 maja 2007 r. do obrotu giełdowego na rynku podstawowym 441 826 akcji zwykłych na okaziciela serii I2 Spółki ComArch S.A. o wartości nominalnej 1 zł każda, Zarząd Krajowego Depozytu Papierów Wartościowych S.A. dokonał rejestracji powyższych akcji emitenta w KDPW w dniu 31 maja 2007 r. Łączna liczba papierów wartościowych ComArch S.A. po rejestracji wynosi 6 193 396. O szczegółach Spółka informowała w raportach bieżących 13/2007, 15/2007 i 16/2007.

### **5.2.4 Transakcje nabycia/zbycia akcji ComArch S.A. przez BZ WBK AIB Asset Management S.A. oraz BZ WBK AIB TFI S.A.**

#### **a) 17 maja 2007**

W wyniku zbycia akcji, rozliczonego w dniu 17 maja 2007 roku, zmniejszeniu uległ o ponad 2 % liczby głosów posiadany dotychczas przez klientów BZ WBK AIB Asset Management S.A. z siedzibą w Poznaniu na rachunkach objętych umowami o zarządzanie udziałem ponad 10 % ogólnej liczby głosów na walnym zgromadzeniu akcjonariuszy Spółki ComArch S.A.

W dniu 17 maja 2007 roku na rachunkach papierów wartościowych klientów BZ WBK AIB Asset Management S.A. objętych umowami o zarządzanie znajdowało się 1 513 179 akcji Spółki ComArch S.A., co stanowiło 19,01 % w jej kapitale zakładowym. Z akcji tych przysługiwało 1 513 179 głosów, co stanowiło 10,07 % w ogólnej liczbie głosów na walnym zgromadzeniu Spółki ComArch S.A.

Ponadto, BZ WBK AIB Asset Management S.A. poinformowało, że BZ WBK AIB Towarzystwo Funduszy Inwestycyjnych Spółka Akcyjna z siedzibą w Poznaniu zleciło zarządzanie portfelami inwestycyjnymi funduszy inwestycyjnych, których organem jest Towarzystwo (dalej: "Fundusze") spółce BZ WBK AIB Asset Management S.A. W związku z powyższym w przypadku posiadania przez Fundusze papierów wartościowych ComArch S.A., BZ WBK AIB Asset Management S.A. zobowiązana jest uwzględnić je w zawiadomieniu.

#### **b) 30 maja 2007**

W wyniku zbycia akcji, rozliczonego w dniu 30 maja 2007 roku, klienci BZ WBK AIB Asset Management S.A. z siedzibą w Poznaniu stali się posiadaczami akcji zapewniających mniej niż 10 % ogólnej liczby głosów na walnym zgromadzeniu akcjonariuszy Spółki publicznej pod firmą ComArch S.A.

W dniu 30 maja 2007 roku na rachunkach papierów wartościowych klientów BZ WBK AIB Asset Management Spółka Akcyjna objętych umowami o zarządzanie znajdowało się 1 461 243 akcji Spółki ComArch S.A., co stanowiło 18,36 % w jej kapitale zakładowym. Z akcji tych przysługiwało 1 461 243 głosy, co stanowiło 9,72 % w ogólnej liczbie głosów na walnym zgromadzeniu Spółki.

**c) 16 lipca 2007**

BZ WBK AIB Towarzystwo Funduszy Inwestycyjnych Spółka Akcyjna działając w imieniu Arka BZ WBK Akcji Funduszu Inwestycyjnego Otwartego, Arka BZ WBK Stabilnego Wzrostu Funduszu Inwestycyjnego Otwartego, Arka BZ WBK Zrównoważony Funduszu Inwestycyjnego Otwartego oraz Lukas Funduszu Inwestycyjnego Otwartego („Fundusze”) zawiadomiło, że w wyniku sprzedaży akcji, rozliczonych w dniu 16 lipca 2007 roku, wymienione Fundusze stały się łącznie posiadaczami akcji zapewniających mniej niż 5 % ogólnej liczby głosów na walnym zgromadzeniu akcjonariuszy Spółki publicznej ComArch S.A.

W dniu 16 lipca 2007 roku na rachunkach papierów wartościowych Funduszy znajdowały się łącznie 746 533 akcje, co stanowi 9,38% w kapitale własnym. Z akcji tych przysługiwały 746 533 głosy, co stanowi 4,97 % udziału w ogólnej liczbie głosów na walnym zgromadzeniu akcjonariuszy Spółki ComArch S.A.

**d) 13 grudnia 2007**

W wyniku nabyci akcji, rozliczonych w dniu 13 grudnia 2007 roku, klienci BZ WBK AIB Asset Management Spółka Akcyjna z siedzibą w Poznaniu stali się posiadaczami akcji zapewniających więcej niż 10 % ogólnej liczby głosów na walnym zgromadzeniu akcjonariuszy Spółki publicznej ComArch S.A. W dniu 13 grudnia 2007 roku na rachunkach papierów wartościowych klientów BZ WBK AIB Asset Management S.A. objętych umowami o zarządzanie znajdowało się łącznie 1 504 869 akcji, co stanowi 18,90% w kapitale zakładowym. Z akcji tych przysługiwało 1 504 869 głosów, co stanowi 10,01% udziału w ogólnej liczbie głosów na walnym zgromadzeniu akcjonariuszy Spółki ComArch S.A.

BZ WBK AIB Asset Management Spółka Akcyjna poinformowało, że „w okresie 12 miesięcy od złożenia zawiadomienia możliwe jest zarówno zwiększenie, jak i zmniejszenie zaangażowania kapitałowego klientów BZ WBK AIB Asset Management S.A. w Spółkę ComArch S.A. Ewentualne decyzje o nabyciu lub zbyciu akcji przedmiotowej spółki uzależnione będą od sytuacji spółki, oceny tej sytuacji i warunków rynkowych. Na decyzje o nabyciu lub zbyciu akcji Spółki wpływ będzie miała też wartość aktywów objętych umowami o zarządzanie przez BZ WBK Asset Management S.A.

Ponadto BZ WBK AIB Asset Management poinformowało, że BZ WBK AIB Towarzystwo Funduszy Inwestycyjnych Spółka Akcyjna z siedzibą w Poznaniu zleciło zarządzanie portfelami inwestycyjnymi funduszy inwestycyjnych, których organem jest Towarzystwo (dalej: „Fundusze”) spółce BZ WBK AIB Asset Management S.A. W związku z powyższym, w przypadku posiadania przez Fundusze akcji spółki ComArch S.A, BZ WBK AIB Asset Management S.A. zobowiązana jest uwzględnić je w zawiadomieniu.

**e) 13 grudnia 2007**

W wyniku nabyci akcji, rozliczonych w dniu 13 grudnia 2007 roku, Arka BZ WBK Akcji Funduszu Inwestycyjnego Otwartego, Arka BZ WBK Stabilnego Wzrostu Funduszu Inwestycyjnego Otwartego, Arka BZ WBK Zrównoważony Funduszu Inwestycyjnego Otwartego oraz Lukas Funduszu Inwestycyjnego Otwartego (dalej zwane Funduszami) stały się posiadaczami akcji zapewniających więcej niż 5 % ogólnej liczby głosów na walnym zgromadzeniu akcjonariuszy Spółki publicznej ComArch S.A. W dniu 13 grudnia 2007 roku na rachunkach papierów wartościowych Funduszy znajdowały się łącznie 829 619 akcji, co stanowi 10,42% w kapitale zakładowym. Z akcji tych przysługiwało 829 619 głosów, co stanowi 5,52 % udziału w ogólnej liczbie głosów na walnym zgromadzeniu akcjonariuszy Spółki ComArch S.A. Ponadto BZ WBK AIB Towarzystwo Funduszy Inwestycyjnych Spółka Akcyjna poinformowało, że zleciło zarządzanie portfelami inwestycyjnymi Funduszy spółce BZ WBK AIB Asset Management Spółka Akcyjna z siedzibą w Poznaniu. W związku z powyższym na BZ WBK AIB Asset Management S.A. również ciąży obowiązek informacyjny związany z nabyciami akcji, o których mowa w niniejszym zawiadomieniu.

**5.2.5 Pozostałe transakcje nabycia/zbycia akcji Spółki**

W dniu 11 stycznia 2007 roku Wiceprezes Zarządu ComArch S.A. zbył na rynku regulowanym 150 akcji zwykłych na okaziciela Spółki ComArch S.A. po cenie 201 zł każda.

Dnia 17 stycznia 2007 roku jedna z osób wchodzących w skład Rady Nadzorczej ComArch S.A. sprzedała 10 000 (dziesięć tysięcy) akcji zwykłych na okaziciela Spółki ComArch S.A. po 222 złote za 1 akcję, tj. 2 220 000 złotych. Powyższa transakcja sprzedaży została zawarta na rynku regulowanym za pośrednictwem Giełdy Papierów Wartościowych w Warszawie S.A.

Dnia 15 czerwca 2007 roku małżeństwo osoby nadzorującej i osoby zarządzającej dokonało zbycia 65 000 akcji zwykłych na okaziciela Spółki ComArch S.A. po 219 złotych za 1 akcję. Informację sporządzono dnia 15 czerwca 2007 roku w Krakowie.

W dniach 25 i 26 czerwca 2007 roku jedna z osób zarządzających ComArch S.A. sprzedała 22 566 sztuk akcji zwykłych na okaziciela Spółki ComArch S.A. po średniej cenie 209,14 zł za 1 akcję. Informację sporządzono 27 czerwca 2007 roku w Krakowie.

W dniach 28 czerwca 2007 - 5 lipca 2007 roku osoba posiadająca dostęp do informacji poufnych ComArch S.A. sprzedała 36 590 sztuk akcji zwykłych na okaziciela Spółki ComArch S.A. po średniej cenie 201,927651 zł za 1 akcję. Informację sporządzono 5 lipca 2007 roku w Krakowie.

W dniach 13 czerwca 2007 - 6 lipca 2007 roku osoba posiadająca dostęp do informacji poufnych ComArch S.A. sprzedała 10 776 sztuk akcji zwykłych na okaziciela Spółki ComArch S.A. po średniej cenie (z zaokrągleniem do pełnych groszy) 213,57 zł za 1 akcję. Informację sporządzono 9 lipca 2007 roku w Krakowie.

W dniach 25 czerwca 2007 - 13 lipca 2007 roku osoba posiadająca dostęp do informacji poufnych ComArch S.A. sprzedała 950 sztuk akcji zwykłych na okaziciela Spółki ComArch S.A. po średniej cenie (z zaokrągleniem do pełnych groszy) 214,48 zł za 1 akcję. Informację sporządzono 23 lipca 2007 roku w Krakowie.

Dnia 10 lipca 2007 roku małżeństwo osoby nadzorującej i osoby zarządzającej dokonało zbycia 22 420 akcji zwykłych na okaziciela Spółki ComArch S.A. po średniej cenie 223,66 złotych za 1 akcję. Informację sporządzono dnia 13 lipca 2007 roku w Krakowie.

W dniach 9 i 10 lipca 2007 roku jedna z osób zarządzających ComArch S.A. sprzedała 5 966 sztuk akcji zwykłych na okaziciela Spółki ComArch S.A. po średniej cenie 223,88 zł za 1 akcję. Informację sporządzono 16 lipca 2007 roku w Krakowie.

W dniach 4 czerwca 2007 - 4 sierpnia 2007 roku osoba posiadająca dostęp do informacji poufnych ComArch S.A. sprzedała 5 001 sztuk akcji zwykłych na okaziciela Spółki ComArch S.A. po średniej cenie 215,26 zł. Informację sporządzono 20 sierpnia 2007 roku w Krakowie.

W dniach 21 - 23 sierpnia 2007 roku jedna z osób zarządzających ComArch S.A. sprzedała 5 758 akcji zwykłych na okaziciela Spółki ComArch S.A. po średniej cenie 180,24 zł za 1 akcję. Informację sporządzono 28 sierpnia 2007 roku w Krakowie.

W dniu 22 sierpnia 2007 roku jedna z osób zarządzających ComArch S.A. sprzedała 9 850 akcji zwykłych na okaziciela Spółki ComArch S.A. po 180,00 zł za 1 akcję. Informację sporządzono 24 sierpnia 2007 roku w Krakowie.

W dniu 29 sierpnia 2007 roku osoba posiadająca dostęp do informacji poufnych ComArch S.A. sprzedała 10 776 sztuk akcji zwykłych na okaziciela Spółki ComArch S.A. po 190,50 zł za 1 akcję. Informację sporządzono 31 sierpnia 2007 roku w Krakowie.

Powyższe transakcje sprzedaży zostały zawarte na rynku regulowanym za pośrednictwem Giełdy Papierów Wartościowych w Warszawie S.A.

#### **5.2.6 Rejestracja w Krajowym Depozycie Papierów Wartościowych S.A. akcji zwykłych serii A powstałych po zamianie akcji uprzywilejowanych serii A**

Uchwałą z dnia 21 grudnia 2007 r. Zarząd Krajowego Depozytu Papierów Wartościowych S.A. postanowił oznaczyć kodem PLCOMAR00061 9 400 akcji zwykłych na okaziciela emitenta, powstałych po zamianie dokonanej w dniu 2 stycznia 2008 r. 9 400 akcji imiennych uprzywilejowanych oznaczonych kodem PLCOMAR00020.



Zarząd KDPW stwierdził, że z dniem 2 stycznia 2008 r.:

- a) kodem PLCOMAR00020 oznaczonych będzie 1 757 800 akcji Spółki ComArch S.A.
- b) kodem PLCOMAR00061 oznaczonych będzie 9 400 akcji Spółki ComArch S.A.

### **5.2.7 Przeniesienie własności akcji INTERIA.PL S.A.**

Na podstawie porozumienia z dnia 3 grudnia 2007 roku przenoszącego własność akcji INTERIA.PL S.A. pomiędzy ComArch S.A. z siedzibą w Krakowie a SKA, ComArch S.A. wniosła aportem do SKA całość posiadanych przez siebie akcji INTERIA.PL S.A., to jest 2 267 814 akcji imiennych uprzywilejowanych oraz 270 555 akcji zwykłych na okaziciela w spółce INTERIA.PL S.A. w Krakowie, które to akcje reprezentowały 36,08% kapitału zakładowego INTERIA.PL S.A. i na które przypadają 48,48% ogólnej liczby głosów na Walnym Zgromadzeniu INTERIA.PL S.A. Wg stanu na dzień 31 grudnia 2007 r. ComArch S.A. nie posiada akcji w INTERIA.PL S.A. W styczniu 2008 roku została rozliczona transakcja sprzedaży akcji spółki INTERIA.PL S.A. przez "COMARCH MANAGEMENT Spółka z ograniczoną odpowiedzialnością" Spółka Komandytowo-Akcyjna do "BAUER MEDIA INVEST" GmbH będąca wynikiem umowy podpisanej 3 grudnia 2007 roku pomiędzy ComArch S.A. a "BAUER MEDIA INVEST" GmbH.

## **PO DACIE BILANSU**

### **5.2.8 Wprowadzenie do obrotu giełdowego na rynku podstawowym 9 400 akcji serii A**

Zarząd Giełdy Papierów Wartościowych w Warszawie S.A., Uchwałą Nr 7/2008 z dnia 4 stycznia 2008 r., stwierdził, że zgodnie z §19 ust. 1 i 2 Regulaminu Giełdy do obrotu giełdowego na rynku podstawowym dopuszczonych jest 9 400 akcji zwykłych na okaziciela serii A, oznaczonych przez Krajowy Depozyt Papierów Wartościowych S.A. kodem "PLCOMAR00061", o wartości nominalnej 1 zł. Na podstawie §38 ust. 1 Regulaminu Giełdy Zarząd Giełdy postanowił wprowadzić z dniem 11 stycznia 2008 r. w trybie zwykłym do obrotu giełdowego na rynku podstawowym akcje Spółki ComArch S.A., o których mowa powyżej, pod warunkiem dokonania przez Krajowy Depozyt Papierów Wartościowych S.A. w dniu 11 stycznia 2008 r. asymilacji tych akcji z akcjami Spółki ComArch S.A. będącymi w obrocie giełdowym.

### **5.2.9 Zmiana praw z akcji serii A**

Na wniosek jednego z akcjonariuszy oraz na podstawie uchwały Nr 1/16/2007 Zarządu Spółki ComArch S.A. podjętej w dniu 13 sierpnia 2007 roku z dniem 02 stycznia 2008 r. uległy zmianie prawa z 9 400 akcji imiennych uprzywilejowanych serii A.

- 1) wskazanie papierów wartościowych emitenta, z których prawa zostały zmienione, z podaniem ich liczby;
  - akcje imienne uprzywilejowane serii A w liczbie: 9 400 szt.
- 2) wskazanie podstaw prawnych podjętych działań, jak również treści uchwał właściwych organów emitenta, na mocy których dokonano zmiany praw z papierów wartościowych emitenta:
  - Art. 8 ust. 1 i ust. 3 Statutu Spółki ComArch S.A.
  - Uchwała Nr 1/16/2007 Zarządu Spółki ComArch S.A. podjęta w dniu 13 sierpnia 2007 roku
  - Uchwała Nr 913/07 Zarządu Krajowego Depozytu Papierów Wartościowych S.A. z dnia 21 grudnia 2007 r.
- 3) pełny opis praw z papierów wartościowych przed i po zmianie - w zakresie tych zmian
  - przed zmianą - akcje imienne uprzywilejowane, stosunek głosów na WZA Spółki 1:5,
  - po zmianie - akcje zwykłe na okaziciela, stosunek głosów 1:1
- 4) liczba akcji imiennych, które podlegały zamianie: 9 400 szt,
- 5) ogólna liczba głosów na walnym zgromadzeniu emitenta po dokonaniu zamiany: 14 991 796

### **5.2.10 Transakcje nabycia/zbycia akcji ComArch S.A. przez BZ WBK AIB Asset Management S.A.**

#### **a) 2 stycznia 2008**

W wyniku nabyć akcji, rozliczonych w dniu 2 stycznia 2008 roku oraz zamiany 9 400 akcji imiennych uprzywilejowanych na akcje zwykłe, klienci BZ WBK AIB Asset Management Spółka Akcyjna z siedzibą w Poznaniu stali się posiadaczami akcji w liczbie powodującej wzrost udziału głosów na walnym zgromadzeniu akcjonariuszy Spółki publicznej ComArch S.A. o więcej niż 2 %.

W dniu 2 stycznia 2008 roku na rachunkach papierów wartościowych klientów BZ WBK AIB Asset Management S.A. objętych umowami o zarządzanie znajdowały się łącznie 1 833 464 akcje, co stanowi 23,03% w kapitale zakładowym. Z akcji tych przysługiwały 1 833 464 głosy, co stanowi 12,23% udziału w ogólnej liczbie głosów na walnym zgromadzeniu akcjonariuszy Spółki ComArch S.A.

Ponadto BZ WBK AIB Asset Management poinformowało, że BZ WBK AIB Towarzystwo Funduszy Inwestycyjnych Spółka Akcyjna z siedzibą w Poznaniu zleciło zarządzanie portfelami inwestycyjnymi funduszy inwestycyjnych, których organem jest Towarzystwo (dalej: "Fundusze") spółce BZ WBK AIB Asset Management S.A. W związku z powyższym, w przypadku posiadania przez Fundusze akcji Spółki ComArch S.A., BZ WBK AIB Asset Management S.A. zobowiązana jest uwzględnić je w zawiadomieniu.

#### **b) 18 marca 2008**

W wyniku nabycia akcji, rozliczonych w dniu 18 marca 2008 roku, klienci BZ WBK AIB Asset Management Spółka Akcyjna z siedzibą w Poznaniu stali się posiadaczami akcji w liczbie powodującej wzrost udziału w liczbie głosów na walnym zgromadzeniu akcjonariuszy Spółki publicznej ComArch S.A. o więcej niż 2%.

W dniu 18 marca 2008 roku na rachunkach papierów wartościowych klientów BZ WBK AIB Asset Management S.A. objętych umowami o zarządzanie znajdowało się łącznie 2 150 852 akcje, co stanowi 27,02% w kapitale zakładowym. Z akcji tych przysługiwały 2 150 852 głosy, co stanowi 14,35% udziału w ogólnej liczbie głosów na walnym zgromadzeniu akcjonariuszy Spółki ComArch S.A.

Ponadto BZ WBK AIB Asset Management S.A. poinformowało, że BZ WBK AIB Towarzystwo Funduszy Inwestycyjnych Spółka Akcyjna z siedzibą w Poznaniu, w trybie określonym w art. 46 ust. 1 pkt 1) ustawy z dnia 27 maja 2004 roku - o funduszach inwestycyjnych (DZ. U. Nr 146, poz. 1546, ze zm.), zleciło zarządzanie portfelami inwestycyjnymi funduszy inwestycyjnych, których organem jest Towarzystwo (dalej: "Fundusze") spółce BZ WBK AIB Asset Management S.A. W związku z powyższym, w przypadku posiadania przez Fundusze akcji Spółki ComArch S.A., BZ WBK AIB Asset Management S.A. zobowiązane jest uwzględnić je w zawiadomieniu.

#### **5.2.11 Uchwała Krajowego Depozytu Papierów Wartościowych S.A. w sprawie asymilacji akcji serii A**

Zarząd Krajowego Depozytu Papierów Wartościowych S.A. poinformował, że postanowił dokonać w dniu 11 stycznia 2008 roku asymilacji 9 400 akcji Spółki ComArch S.A. oznaczonych kodem PLCOMAR00061 z 6 193 396 akcjami Spółki ComArch S.A. oznaczonymi kodem PLCOMAR00012. Akcje objęte asymilacją otrzymują kod PLCOMAR00012. Zarząd Krajowego Depozytu Papierów Wartościowych S.A. stwierdził, że z dniem 11 stycznia 2008 roku kodem PLCOMAR00012 oznaczonych jest 6 202 796 akcji Spółki ComArch S.A.

### **5.3 Program opcji menedżerskich dla Członków Zarządu oraz Kluczowych Pracowników**

#### **a) Program opcji menedżerskich na lata 2005 - 2007**

W dniu 30 czerwca 2005 r. Walne Zgromadzenie Akcjonariuszy podjęło uchwałę nr 51 w sprawie uchwalenia programu opcji menedżerskich dla Członków Zarządu oraz Kluczowych Pracowników Spółki (łącznie 17 osób). Celem Programu było stworzenie dodatkowej motywacji dla Członków Zarządu oraz dla Pracowników Kluczowych poprzez przyznanie uprawnionym premii (zwanej dalej "Opcją") uzależnionej od wzrostu wartości Spółki i wzrostu zysku netto Spółki. Program został zrealizowany poprzez zaoferowanie Członkom Zarządu i Pracownikom Kluczowym kolejno w 2006 roku, w 2007 roku i w 2008 roku nowoemitowanych akcji Spółki w taki sposób, aby za każdym razem wartość Opcji stanowiła różnicę pomiędzy średnim giełdowym kursem zamknięcia akcji Spółki z grudnia każdego kolejnego roku realizacji Programu począwszy od 2005 roku, a ceną emisyjną akcji oferowanych Członkom Zarządu i Pracownikom Kluczowym.

Podstawą obliczenia wartości Opcji był wzrost kapitalizacji Spółki, liczony:

- dla 2006 roku - jako różnica pomiędzy średnią kapitalizacją Spółki z grudnia 2005 roku, a średnią kapitalizacją Spółki z grudnia 2004 r., która była obliczona przy uwzględnieniu średniego

giełdowego kursu zamknięcia akcji Spółki z grudnia 2004 r. wynoszącego 69,53 zł (sześćdziesiąt dziewięć złotych pięćdziesiąt trzy grosze),

- dla 2007 roku - jako różnica pomiędzy średnią kapitalizacją Spółki z grudnia 2006 roku, a średnią kapitalizacją Spółki z grudnia 2005 roku,
- dla 2008 roku - jako różnica pomiędzy średnią kapitalizacją Spółki z grudnia 2007 roku, a średnią kapitalizacją Spółki z grudnia 2006 roku, gdzie średnia kapitalizacja Spółki to iloczyn ilości akcji Spółki oraz średniego giełdowego kursu zamknięcia akcji Spółki z grudnia danego roku.

Opcja ustalana była w każdym kolejnym roku trwania Programu osobno dla każdej z osób uprawnionych, określonych w Uchwale nr 51 WZA, a łączna wartość opcji wynosiła pierwotnie 9,4 % wzrostu kapitalizacji w okresach określonych w pkt a), b) i c) (odpowiednio opcja nr 1, nr 2, nr 3). Po uwzględnieniu zmian w Programie wprowadzonych uchwałą WZA z dnia 22 czerwca 2006 r. oraz zmian w składzie uczestników Programu, które miały miejsce w 2006 i 2007 r., na dzień 31 grudnia 2007 r. wartość opcji wynosiła 7,8 % wzrostu kapitalizacji.

Zgodnie z Ustawą o rachunkowości z dnia 29 września 1994 r. program opcji menedżerskich nie jest ujmowany w rachunku zysków i strat. Opcja ta ujmowana jest jako koszt w rachunku zysków i strat w skonsolidowanym sprawozdaniu finansowym sporządzonym wg MSSF.

Różnica pomiędzy średnią kapitalizacją w grudniu 2005 r. i średnią kapitalizacją w grudniu 2004 r. jest ujemna, co oznacza, iż nie został spełniony podstawowy warunek Programu. W efekcie w 2006 r. nie zostały wyemitowane akcje dla Członków Zarządu i Pracowników Kluczowych.

Rada Nadzorcza ustaliła wzrost kapitalizacji Spółki na dzień 31 grudnia 2006 roku w oparciu o notowania Spółki na Giełdzie Papierów Wartościowych w Warszawie na kwotę 1 098 010 607,08 zł oraz wartość opcji w wysokości 8,2 % wzrostu kapitalizacji Spółki tj. 90 036 869,78 zł. W dniu 12 lutego 2007 roku Rada Nadzorcza Spółki podjęła uchwałę w sprawie realizacji programu opcji menedżerskiej i ustaliła, że w celu realizacji opcji zostanie wyemitowanych 441 834 akcji zwykłych na okaziciela serii I2 o wartości nominalnej 1 zł każda, po cenie emisyjnej 1 zł. Rada Nadzorcza Spółki podjęła w dniu 14 marca 2007 roku uchwałę w sprawie zmiany uchwały z dnia 12 lutego 2007 roku w sprawie realizacji opcji menedżerskiej. W jej rezultacie w celu realizacji programu opcji menedżerskich zostało wyemitowanych 441 826 akcji zwykłych na okaziciela serii I2 o wartości nominalnej 1 zł każda, po cenie emisyjnej 1 zł. Subskrypcja akcji serii I2 została przeprowadzona w dniach 16 - 23 marca 2007.

Różnica pomiędzy średnią kapitalizacją w grudniu 2007 r. i średnią kapitalizacją w grudniu 2006 r. jest ujemna, co oznacza, iż nie został spełniony podstawowy warunek Programu. W efekcie w 2008 r. nie zostaną wyemitowane akcje dla Członków Zarządu i Pracowników Kluczowych.

#### b) Program opcji menedżerskich na lata 2008 - 2010

W dniu 28 czerwca 2007 r. Walne Zgromadzenie Akcjonariuszy ComArch S.A. podjęło uchwałę nr 40 w sprawie uchwalenia programu opcji menedżerskich dla Kluczowych Pracowników Spółki na lata 2008-2010. Celem Programu jest stworzenie dodatkowej motywacji dla Pracowników Kluczowych poprzez przyznanie uprawnionym premii (zwanej dalej "Opcją") uzależnionej od wzrostu wartości Spółki i wzrostu jej kapitalizacji giełdowej. Program zostanie zrealizowany poprzez zaoferowanie Pracownikom Kluczowym kolejno w 2009 roku, w 2010 roku i w 2011 roku nowoemitowanych akcji Spółki w taki sposób, aby za każdym razem wartość Opcji stanowiła będzie iloczyn różnicy pomiędzy średnim giełdowym kursem zamknięcia akcji Spółki z grudnia każdego kolejnego roku realizacji Programu począwszy od 2008 roku a ceną emisyjną akcji oferowanych Pracownikowi Kluczowemu i ilością akcji oferowanych Pracownikowi Kluczowemu. Podstawą obliczenia wartości Opcji będzie wzrost kapitalizacji Spółki, liczony:

- dla 2008 roku – jako różnica pomiędzy średnią kapitalizacją Spółki z grudnia 2007 roku, a średnią kapitalizacją Spółki z grudnia 2008 roku,
- dla 2009 roku – jako różnica pomiędzy średnią kapitalizacją Spółki z grudnia 2008 roku, a średnią kapitalizacją Spółki z grudnia 2009 roku,
- dla 2010 roku – jako różnica pomiędzy średnią kapitalizacją Spółki z grudnia 2009 roku, a średnią kapitalizacją Spółki z grudnia 2010 roku.

W czwartym kwartale roku poprzedzającego dany rok realizacji Programu, Rada Nadzorcza ustali w drodze uchwały listę Pracowników Kluczowych oraz współczynniki Opcji indywidualnych. Lista

Pracowników Kluczowych oraz współczynników Opcji indywidualnych ustalane będą niezależnie dla każdego kolejnego roku trwania Programu. Łączna wartość współczynników Opcji indywidualnych dla wszystkich Pracowników Kluczowych w danym roku realizacji Programu będzie wynosić 3 % (trzy procent) wzrostu kapitalizacji Spółki.

W dniu 10 grudnia 2007 r. Rada Nadzorcza ComArch S.A. ustaliła w drodze uchwały nr 3/12/2007 listę Pracowników Kluczowych, którym zostały przyznane opcje oraz współczynniki Opcji indywidualnych obowiązujące dla roku 2008. Łączna wartość współczynników Opcji indywidualnych obowiązujących dla roku 2008 wynosi 3%.

Zgodnie z MSSF2 spółka dokonała wyceny wartości opcji. Do wyceny opcji wykorzystano model wyceny opcji Black and Scholes oraz technikę symulacji Monte Carlo w powiązaniu z procesem dyskontowania nieujemnych przepływów finansowych z opcji obliczonych na bazie funkcji MAX(). Poza założeniami wynikającymi z charakteru programu opcyjnego opisanymi powyżej, na potrzeby wyceny przyjęto następujące dodatkowe założenia:

- stopa wolna od ryzyka 5,74 % (średnia rentowność 52 tygodniowych bonów skarbowych);
- stopa dywidendy 0 % (przewidywana na dzień uchwalenia programu stopa dywidendy w okresie);
- oczekiwana zmienność 34,45 % (oczekiwaną zmienność opartą na historycznej zmienności z ostatnich 200 notowań poprzedzających dzień uchwalenia programu na bazie średniej ceny akcji z kursów open i close).

Ustalona wartość opcji wynosi 5 944 tys. zł i zostanie rozpoznana w rachunku wyników w roku 2008.

## **5.4 Dane dotyczące umowy z podmiotem uprawnionym do badania sprawozdań finansowych**

### **5.4.1 Uchwała Rady Nadzorczej ComArch S.A.**

W dniu 19 czerwca 2006 roku Rada Nadzorcza ComArch S.A. wybrała Deloitte Audyt Sp. z o. o. jako podmiot uprawniony do badania oraz przeglądu sprawozdań finansowych oraz skonsolidowanych sprawozdań finansowych ComArch S.A.

Deloitte Audyt Sp. z o. o. z siedzibą w Warszawie przy ul. Pięknej 18, posiada uprawnienia do badania sprawozdań finansowych o numerze 73. ComArch S.A. nie korzystał w przeszłości z usług Deloitte Audyt Sp. z o. o. Rada Nadzorcza ComArch S.A. dokonała wyboru podmiotu uprawnionego do badania sprawozdań Spółki na podstawie art. 19 ust. 2 pkt e) Statutu Spółki, zgodnie z obowiązującymi przepisami i normami zawodowymi.

Umowa z Deloitte Audyt Sp. z o. o. została zawarta w dniu 17 lipca 2006 roku na okres 2 lat i obejmuje:

- a) przegląd skonsolidowanego sprawozdania finansowego Spółki ComArch S.A. za I półrocze 2006 roku;
- b) przegląd skonsolidowanego sprawozdania finansowego Spółki ComArch S.A. za I półrocze 2007 roku;
- c) badanie rocznego jednostkowego sprawozdania finansowego Spółki ComArch S.A. i rocznego skonsolidowanego sprawozdania finansowego Spółki ComArch S.A. za 2006 rok;
- d) badanie rocznego jednostkowego sprawozdania finansowego Spółki ComArch S.A. i rocznego skonsolidowanego sprawozdania finansowego Spółki ComArch S.A. za 2007 rok.

### **5.4.2 Łączna wysokość wynagrodzenia**

Łączna wysokość wynagrodzenia netto za 2007 rok, wynikająca z umowy z podmiotem uprawnionym do badania sprawozdań finansowych, należnego z tytułu badania i przeglądu sprawozdań finansowych wynosi 185 000 zł. Powyższa kwota obejmuje wynikające z umowy wynagrodzenie należne za przegląd półroczny za I półrocze 2007 roku, badanie rocznego sprawozdania jednostkowego za 2007 rok oraz badanie sprawozdania skonsolidowanego za rok 2007. Wynagrodzenie za przegląd sprawozdania półrocznego zostało wypłacone w roku 2007 natomiast pozostała część wynagrodzenia zostanie wypłacona w 2008 r.

Łączna wysokość wynagrodzenia netto za 2006 rok, wynikająca z umowy z podmiotem uprawnionym do badania sprawozdań finansowych, należnego z tytułu badania i przeglądu sprawozdań finansowych wyniosła 185 000 zł. Wynagrodzenie za przegląd sprawozdania półrocznego zostało wypłacone w roku 2006 natomiast pozostała część wynagrodzenia została wypłacona w 2007 r.

## 5.5 Pozostałe informacje związane z obrotem giełdowym

### 5.5.1 Lista akcjonariuszy uczestniczących w WZA (2007 rok)

Zgodnie z listą akcjonariuszy uczestniczących w Zwyczajnym Walnym Zgromadzeniu Akcjonariuszy ComArch S.A. w dniu 28 czerwca 2007 roku, Elżbieta Filipiak i Janusz Filipiak oraz Arka BZ WBK Zrównoważony FIO, Arka BZ WBK Stabilnego Wzrostu FIO i Arka BZ WBK Akcji FIO posiadali powyżej 5 % ogólnej liczby głosów na tym Zgromadzeniu, według szczegółów poniżej:

1. Janusz Filipiak - 846 000 sztuk akcji uprzywilejowanych imiennych, z których przysługiwało 4 230 000 głosów na WZA i które stanowiły 37,87 % głosów na WZA; udział w ogólnej liczbie głosów Spółki: 28,14 %;
2. Elżbieta Filipiak - 799 000 sztuk akcji uprzywilejowanych imiennych, z których przysługiwało 3 995 000 głosów na WZA i które stanowiły 35,76 % głosów na WZA; udział w ogólnej liczbie głosów Spółki: 26,58 %;
3. Małżeństwo Elżbieta i Janusz Filipiakowie - 94 000 sztuk akcji uprzywilejowanych imiennych, z których przysługiwało 470 000 głosów na WZA i które stanowiły 4,21 % głosów na WZA; udział w ogólnej liczbie głosów Spółki: 3,13 % oraz 1 695 495 sztuk akcji zwykłych na okaziciela, z których przysługiwało 1 695 495 głosów na WZA i które stanowiły 15,18 % głosów na WZA; udział w ogólnej liczbie głosów Spółki: 11,28 %;
4. Arka BZ WBK Zrównoważony FIO, Arka BZ WBK Stabilnego Wzrostu FIO i Arka BZ WBK Akcji FIO - 740 000 sztuk akcji zwykłych na okaziciela, z których przysługiwało 740 000 głosów na WZA i które stanowiły 6,62 % głosów na WZA; udział w ogólnej liczbie głosów Spółki: 4,92 %.

Całkowita liczba głosów wynikająca z wszystkich wyemitowanych akcji ComArch S.A. wyniosła 15 029 396 głosów. Na WZA w dniu 28 czerwca 2007 roku brali udział akcjonariusze reprezentujący 11 170 595 głosów.

### 5.5.2 Wykaz informacji bieżących i okresowych

- a) Raportem bieżącym nr 8/2007 ComArch S.A. przekazała do publicznej wiadomości wykaz informacji bieżących i okresowych przekazanych do publicznej wiadomości w roku 2006.
- b) Raportem bieżącym nr 8/2008 ComArch S.A. przekazała do publicznej wiadomości wykaz informacji bieżących i okresowych przekazanych do publicznej wiadomości w roku 2007.

Oryginały raportów znajdują się w siedzibie Spółki w Krakowie przy al. Jana Pawła II 39 A. Zostały również udostępnione na stronie internetowej Spółki pod adresem:

<http://www.comarch.pl/pl/Invest+in+Comarch/Financial/>

### 5.5.3 Oświadczenie Zarządu w sprawie przestrzegania zasad ładu korporacyjnego

- a) W załączeniu do raportu rocznego przekazanego do publicznej wiadomości w dniu 4 kwietnia 2007 roku, Zarząd ComArch S.A., zgodnie z zasadą nr 48 „Dobrych Praktyk w Spółkach Publicznych 2005” przekazał oświadczenie Zarządu dotyczące przestrzegania zasad ładu korporacyjnego.
- b) W załączeniu do raportu rocznego przekazanego do publicznej wiadomości w dniu 3 kwietnia 2008, Zarząd ComArch S.A. przekazał, zgodnie z treścią &29 ust. 5 regulaminu giełdy, raport dotyczący stosowania zasad ładu korporacyjnego przez ComArch S.A. w 2007 roku.

Kraków, 8 maja 2008 roku

<b>Janusz Filipiak</b> Prezes Zarządu	<b>Piotr Piątosza</b> Wiceprezes Zarządu	<b>Paweł Prokop</b> Wiceprezes Zarządu
<b>Piotr Reichert</b> Wiceprezes Zarządu	<b>Zbigniew Rymarczyk</b> Wiceprezes Zarządu	<b>Marcin Warwas</b> Wiceprezes Zarządu

## 6. Załącznik do sprawozdania zarządu z działalności grupy kapitałowej

### 6.1 Charakterystyka spółek Grupy

Firma Spółki: **ComArch Spółka Akcyjna**



Adres Spółki: 31-864 Kraków, Aleja Jana Pawła II 39 a  
Telefon: (12) 646 10 00  
Fax: (12) 646 11 00  
Regon: 350527377  
Nr identyfikacyjny NIP: 677-00-65-406

Spółka dominująca, akcje Spółki są dopuszczone do obrotu na Giełdzie Papierów Wartościowych w Warszawie i znajdują się wg wiedzy Spółki na dzień sporządzenia raportu w posiadaniu Janusza i Elżbiety Filipiaków (42,85 % akcji), członków Zarządu ComArch S.A. (0,84 %), BZ WBK AIB Asset Management S.A. (27,02 %) w tym akcje klientów BZ WBK AIB Towarzystwa Funduszy Inwestycyjnych Spółka Akcyjna.

Spółka posiada oddziały w Krakowie, Warszawie, Poznaniu, Gdańsku, Wrocławiu, Katowicach, Bielsko-Białej, Łodzi, Szczecinie i Lublinie.

Firma Spółki: **ComArch, Inc.**



Adres spółki: 10 W. 35th St.  
Chicago, IL 60616  
Telefon: +1-800-786-4408  
Fax: +1-800-786-4408  
Nr dokumentu: P02000099861

Spółka zajmuje się sprzedażą oprogramowania Comarch i usług na rynek amerykański. Kapitał zakładowy spółki wynosi 40 000 USD. ComArch S.A. posiada 100 % udziału w kapitale i głosach na WZA Spółki. Zgodnie z ustawą o rachunkowości z dnia 29 września 1994 roku ComArch, Inc. jest spółką zależną od ComArch S.A.

Firma Spółki: **ComArch Panama, Inc.**



Adres spółki: Ave. Samuel Lewis, Calle 55  
PH. Plaza Globus  
5 piso, Oficina No. 2  
Bella Vista, Panamá  
Telefon: +507 263 25 69  
Fax: +507 263 25 69  
Nr rejestracyjny: 468218

Kapitał zakładowy spółki wynosi 360 000 USD i dzieli się na 360 000 akcji o wartości nominalnej 1 USD każda. Spółka zajmuje się sprzedażą i produkcją systemów informatycznych na rynek Ameryki Środkowej i Południowej. Zgodnie z ustawą o rachunkowości z dnia 29 września 1994 roku ComArch Panama, Inc. jest spółką zależną od ComArch S.A. (przez ComArch Inc.)

Firma spółki: **ComArch Software AG**



Adres spółki: Chemnitzer Str. 50, 01187 Dresden, Germany  
 Telefon: +49 351 438 97 00  
 Fax: +49 351 438 97 10  
 HRB: 23838

Kapitał zakładowy spółki wynosi 58 380,00 EUR. Na kapitał zakładowy składa się 11 676 akcji imiennych o wartości nominalnej 5 EUR każda, z których przysługuje łącznie 11 676 głosów. ComArch S.A. posiada 100 % udziału w kapitale i głosach na WZA Spółki. Zgodnie z ustawą o rachunkowości z dnia 29 września 1994 roku ComArch Software AG jest spółką zależną od ComArch S.A.

Firma spółki: **ComArch Software S.A.R.L.**



Adres spółki: 12 place Saint Hubert  
 59000 Lille, France  
 Telefon: +33 3 59 56 06 84  
 Fax: +33 3 59 56 06 56  
 RCS: 500 252 606 RCS LILLE

W dniu 14 września 2007 roku została zarejestrowana spółka z ograniczoną odpowiedzialnością pod firmą ComArch Software S.A.R.L. z siedzibą w Lille, we Francji. Spółka zależna, ComArch Software AG posiada 100 % udziałów spółki ComArch Software S.A.R.L., stanowiących 100 % kapitału zakładowego oraz 100 % głosów na zgromadzeniu wspólników. Kapitał zakładowy spółki ComArch Software S.A.R.L. wynosi 150 000 euro i składa się z 1 500 udziałów o wartości nominalnej 100 euro każdy. Ogólna liczba głosów wynikająca ze wszystkich udziałów wynosi 1 500. ComArch Software AG nabyła powyższe udziały za środki pozyskane ze środków własnych, za całkowitą cenę 150 000 euro. Przedmiotem działania ComArch Software S.A.R.L. jest tworzenie i wdrażanie systemów informatycznych. Zgodnie z ustawą o rachunkowości z dnia 29 września 1994 roku ComArch Software S.A.R.L. jest spółką zależną od ComArch S.A. (przez ComArch Software AG)

Firma Spółki: **ComArch Middle East FZ-LCC**



Adres Spółki: PO. Box 500398 Dubaj, Zjednoczone Emiraty Arabskie  
 Telefon: +971 4 3913262  
 Fax: +971 4 3918668  
 Nr rejestru: 19879

Kapitał zakładowy spółki wynosi 200 000 AED i dzieli się na 200 udziałów po 1 tys. AED każdy, z których przysługuje 200 głosów (1 AED stanowi około 0,6129 PLN). ComArch S.A. objął wszystkie udziały za gotówkę po wartości nominalnej. Spółka zajmuje się sprzedażą produktów Comarch na Bliskim Wschodzie oraz częściowym supportem dostarczonych klientom systemów informatycznych. Zgodnie z ustawą o rachunkowości z dnia 29 września 1994 roku ComArch Middle-East FZ-LCC jest spółką zależną od ComArch S.A.

Firma Spółki: **ComArch LLC**



Adres Spółki: 18/7 Kutuzova Str., 01133 Kijów, Ukraina  
 Telefon: +(380) 44 492 28 42  
 Fax: +(380) 44 492 28 43  
 Nr rejestru: 32918282

Kapitał zakładowy spółki wynosi 20 500 UAH (1 UAH stanowi około 0,4537 PLN). ComArch S.A. posiada udział w kapitale zakładowym w wysokości 100 %, który uprawnia do 100 % głosów. Zarejestrowana spółka jest jednoosobową spółką z ograniczoną odpowiedzialnością. Spółka zajmuje się sprzedażą i wdrażaniem produktów Comarch na Ukrainie z częściowym supportem dostarczonych klientom systemów informatycznych. Zgodnie z ustawą o rachunkowości z dnia 29 września 1994 roku ComArch Sp. z o.o. jest spółką zależną od ComArch S.A.

Firma Spółki: **UAB ComArch**



Adres spółki: Naugarduko 57, LT-03202 Wilno, Litwa  
 Telefon: + 370 52 33 79 95  
 Nr rejestru: 300150316

UAB „ComArch” jest spółką z ograniczoną odpowiedzialnością. Kapitał zakładowy spółki został pokryty gotówką i wynosi 70 000 LTL (1 LTL stanowi około 1,0218 PLN). Kapitał zakładowy dzieli się na 700 udziałów po 100 LTL każdy. Ogólna liczba głosów z wszystkich udziałów wynosi 700. Spółka zajmuje się sprzedażą i supportem dostarczonych klientom systemów informatycznych. Zgodnie z ustawą o rachunkowości z dnia 29 września 1994 roku UAB ComArch jest spółką zależną od ComArch S.A.

Firma Spółki: **OOO ComArch**



Adres spółki: Prechistensky Pereulok 14 building 1, 119034 Moskwa, Rosja  
 Telefon: +7495 783 36 71  
 +7495 783 36 72  
 +7495 783 36 73  
 Nr rejestru: OKPO75603466

Kapitał zakładowy spółki wynosi 1 200 000 RUB i odpowiada mu 1 udział o wartości nominalnej 1,2 miliona RUB (1 RUB stanowi około 0,0957 PLN). Kapitał zakładowy został opłacony w całości. Spółka zajmuje się sprzedażą i wdrażaniem produktów Comarch w Rosji oraz częściowym supportem dostarczonych klientom systemów informatycznych. Zgodnie z ustawą o rachunkowości z dnia 29 września 1994 roku OOO ComArch jest spółką zależną od ComArch S.A.

Firma Spółki: **ComArch s.r.o.**



Adres Spółki: Kladnianska 34, 821 05 Bratysława, Słowacja

Kapitał zakładowy spółki wynosi 4 500 000 SKK (1 SKK stanowi około 0,1082 PLN). Zgodnie z ustawą o rachunkowości z dnia 29 września 1994 roku ComArch s.r.o. jest spółką zależną od ComArch S.A. Planowane jest ograniczenie działalności spółki.

Firma Spółki: **CA Services S.A.**



Adres spółki: 31-946 Kraków, ul. Teatralne 9a  
 Telefon: (12) 646 18 00  
 Fax: (12) 646 18 50  
 Regon: 356846563  
 Nr identyfikacyjny NIP: 678-29-24-039

Kapitał zakładowy spółki CA Services S.A. wynosi 1 050 000 zł i dzieli się na 5 250 akcji o wartości nominalnej 200 zł każda, z których wynika 5 250 głosów. Spółka prowadzi działalność teleinformatyczną, polegającą na dostarczaniu łącz teleinformatycznych na potrzeby własne, spółek



Grupy Comarch oraz realizowanych przez Comarch kontraktów a także świadczy usługi outsourcingowe. Zgodnie z ustawą o rachunkowości z dnia 29 września 1994 roku CA Services S.A. jest spółką zależną od ComArch S.A.

Firma Spółki: **ComArch Management Spółka z o. o.**



Adres Spółki: 31-864 Kraków, Aleja Jana Pawła II 39 a  
 Telefon: (12) 646 10 00  
 Fax: (12) 646 11 00  
 Regon: 120560832  
 Nr identyfikacyjny NIP: 675-13-76-192

Z dniem 19 października 2007 roku została zarejestrowana spółka z ograniczoną odpowiedzialnością pod firmą ComArch Management Spółka z ograniczoną odpowiedzialnością z siedzibą w Krakowie. Kapitał zakładowy spółki ComArch Management Sp. z o.o. wynosi 50 000,00 zł i dzieli się na 500 równych i niepodzielnych udziałów o wartości nominalnej 100,00 zł każdy. ComArch S.A. objął po cenie nominalnej 500 udziałów w kapitale zakładowym spółki ComArch Management Sp. z o.o. o łącznej wartości nominalnej 50 000,00 zł i pokrył je wkładem pieniężnym ze środków własnych. Objęte udziały stanowią 100 % kapitału zakładowego oraz 100 % głosów na zgromadzeniu wspólników spółki ComArch Management Sp. z o.o. Przedmiotem działania spółki ComArch Management Sp. z o.o. jest działalność związana z informatyką.

Firma Spółki: **ComArch Corporate Finance Fundusz Inwestycyjny Zamknięty**



Adres Spółki: 31-038 Kraków, ul. Starowiślna 13  
 Telefon: (12) 429 55 93  
 Regon: 120297174  
 Nr identyfikacyjny NIP: 677-22-78-460

ComArch S.A. dokonał zapisu na certyfikaty inwestycyjne w ComArch Corporate Finance Funduszu Inwestycyjnym Zamkniętym (zwany dalej "Funduszem"). W wyniku tego zapisu ComArch S.A. objął w dniu 24 października 2007 roku cztery certyfikaty inwestycyjne Funduszu o wartości 250 000,00 zł każdy. Łączna wartość objętych przez ComArch S.A. czterech certyfikatów inwestycyjnych Funduszu wynosi 1 000 000,00 zł. Stanowią one 100 % wyemitowanych przez Fundusz certyfikatów inwestycyjnych oraz uprawniają do 100 % głosów na zgromadzeniu inwestorów Funduszu. Objęte certyfikaty zostały pokryte wkładem pieniężnym ze środków własnych ComArch S.A.

Celem Funduszu jest prowadzenie działalności inwestycyjnej w zakresie nowych technologii i usług internetowych, które nie są przedmiotem podstawowej działalności ComArch S.A. Pierwszym przedsięwzięciem finansowanym przez Fundusz jest utworzenie spółki utrzymującej rekordy medyczne pacjentów w formie elektronicznej (EHR - Electronic Health Record).

Firma Spółki: **ComArch Management Spółka z o. o. Spółka Komandytowo-Akcyjna**



Adres Spółki: 31-864 Kraków, Aleja Jana Pawła II 39 a  
 Telefon: (12) 646 10 00  
 Fax: (12) 646 11 00  
 Regon: 120578542  
 Nr identyfikacyjny NIP: 675-13-76-542

Z dniem 21 listopada 2007 roku została zarejestrowana spółka komandytowo-akcyjna pod firmą ComArch Management Spółka z ograniczoną odpowiedzialnością Spółka Komandytowo-Akcyjna z siedzibą w Krakowie („SKA”). Kapitał zakładowy SKA wynosi 900 000,00 zł i dzieli się na 900 000 akcji o wartości nominalnej 1,00 zł każda. ComArch S.A. objął po cenie nominalnej 900 000 akcji SKA o

łącznie wartości nominalnej 900 000,00 zł i pokrył je wkładem pieniężnym ze środków własnych. Objęte akcje stanowią 100 % kapitału zakładowego oraz 100 % głosów na zgromadzeniu wspólników SKA. Przedmiotem działania SKA jest działalność związana z informatyką.

Dnia 30 listopada 2007 roku ComArch S.A. zbyła 900 000 akcji spółki komandytowo-akcyjnej pod firmą ComArch Management Spółka z ograniczoną odpowiedzialnością Spółka Komandytowo-Akcyjna z siedzibą w Krakowie, na rzecz ComArch Corporate Finance Fundusz Inwestycyjny Zamknięty z siedzibą w Krakowie. Akcje będące przedmiotem transakcji mają wartość nominalną 1,00 zł każda i stanowią 100 % kapitału zakładowego oraz 100 % głosów na zgromadzeniu wspólników SKA. Akcje zostały zbyte za cenę 900 000,00 zł. ComArch Corporate Finance Fundusz Inwestycyjny Zamknięty nie jest z prawnego punktu widzenia podmiotem powiązany z ComArch S.A. Certyfikaty inwestycyjne wyemitowane przez Fundusz nie mają charakteru właścicielskich papierów wartościowych. SKA jest podmiotem zależnym od ComArch S.A. poprzez osobę jedyne go komplementariusza, czyli ComArch Management Sp. z o.o., który jest spółką zależną ComArch S.A.

Firma Spółki: **INTERIA.PL Spółka Akcyjna**



Adres spółki: 30-081 Kraków, ul. Królewska 57  
 Telefon: (12) 646 27 00  
 Fax: (12) 646 27 10  
 Regon: 357054315  
 Nr identyfikacyjny NIP: 677-21-18-727

Na podstawie porozumienia z dnia 3 grudnia 2007 roku przenoszącego własność akcji INTERIA.PL S.A. pomiędzy ComArch S.A. z siedzibą w Krakowie a COMARCH MANAGEMENT Spółka z ograniczoną odpowiedzialnością" Spółka Komandytowo-Akcyjna („SKA”), ComArch S.A. wniosła aportem do SKA całość posiadanych przez siebie akcji INTERIA.PL S.A., to jest 2 267 814 akcji imiennych uprzywilejowanych oraz 270 555 akcji zwykłych na okaziciela w spółce INTERIA.PL S.A. w Krakowie, które to akcje reprezentowały 36,08% kapitału zakładowego INTERIA.PL S.A. i na które przypadało 48,48% ogólnej liczby głosów na Walnym Zgromadzeniu INTERIA.PL S.A. Wg stanu na dzień 31 grudnia 2007 r. ComArch S.A. nie posiada akcji w INTERIA.PL S.A., jednakże akcje te nadal są w posiadaniu Grupy Comarch. W styczniu 2008 roku została rozliczona transakcja sprzedaży akcji spółki INTERIA.PL S.A. przez "COMARCH MANAGEMENT Spółka z ograniczoną odpowiedzialnością" Spółka Komandytowo-Akcyjna do "BAUER MEDIA INVEST" GmbH będąca wynikiem umowy podpisanej 3 grudnia 2007 roku pomiędzy ComArch S.A. a "BAUER MEDIA INVEST" GmbH.

Firma Spółki: **Miejski Klub Sportowy Cracovia Sportowa Spółka Akcyjna**



Adres spółki: 30-111 Kraków, ul. Kałuży 1  
 Telefon: (12) 292 91 00  
 Fax: (12) 292 91 03  
 Regon: 351553230  
 Nr identyfikacyjny NIP: 677-20-79-476

Kapitał zakładowy MKS Cracovia SSA wynosi 14 557 000 zł i dzieli się na 145 570 akcji. ComArch S.A. posiada 71 550 akcji i głosów na WZA MKS Cracovia SSA, co stanowi 49,15 % udziału w kapitale zakładowym Spółki. Zgodnie z brzmieniem Art. 3 pkt 37 ust d) Ustawy o rachunkowości, z uwagi na fakt iż większość członków Rady Nadzorczej MKS Cracovia SSA jest wybierana przez ComArch S.A., MKS Cracovia SSA jest spółką zależną od ComArch S.A.

Firma Spółki: **Fideltronik-ComArch** Spółka z ograniczoną odpowiedzialnością  
Spółka nie rozpoczęła działalności

Kapitał zakładowy Spółki wynosi 4 000,00 zł i dzieli się na 40 równych i niepodzielnych udziałów po 100 zł każdy. ComArch S.A. posiada 20 udziałów o łącznej wartości 2 000,00 zł, co stanowi 50 % kapitału zakładowego i tyle samo głosów na Zgromadzeniu Wspólników. Zgodnie z ustawą o rachunkowości z dnia 29 września 1994 roku Fideltronik-ComArch Sp. z o.o. jest spółką stowarzyszoną z ComArch S.A. Spółka nie rozpoczęła działalności.

## **6.2 Zmiany w strukturze organizacyjnej w 2007 roku**

### **6.2.1 Zarejestrowanie spółki zależnej we Francji**

W dniu 14 września 2007 roku została zarejestrowana spółka z ograniczoną odpowiedzialnością pod firmą ComArch Software S.A.R.L. z siedzibą w Lille, we Francji. Spółka zależna, ComArch Software AG posiada 100 % udziałów spółki ComArch Software S.A.R.L., stanowiących 100 % kapitału zakładowego oraz 100 % głosów na zgromadzeniu wspólników. Kapitał zakładowy spółki ComArch Software S.A.R.L. wynosi 150 000 euro i składa się z 1 500 udziałów o wartości nominalnej 100 euro każdy. Ogólna liczba głosów wynikająca ze wszystkich udziałów wynosi 1 500. ComArch Software AG nabyła powyższe udziały za środki pozyskane ze środków własnych, za całkowitą cenę 150 000 euro. Przedmiotem działania ComArch Software S.A.R.L. jest tworzenie i wdrażanie systemów informatycznych. Zgodnie z ustawą o rachunkowości z dnia 29 września 1994 roku ComArch Software S.A.R.L. jest spółką zależną od ComArch S.A. (przez ComArch Software AG)

### **6.2.2 Zarejestrowanie ComArch Management Spółka z ograniczoną odpowiedzialnością**

Z dniem 19 października 2007 roku została zarejestrowana spółka z ograniczoną odpowiedzialnością pod firmą ComArch Management Spółka z ograniczoną odpowiedzialnością z siedzibą w Krakowie. Kapitał zakładowy spółki ComArch Management Sp. z o.o. wynosi 50 000,00 zł i dzieli się na 500 równych i niepodzielnych udziałów o wartości nominalnej 100,00 zł każdy. ComArch S.A. objął po cenie nominalnej 500 udziałów w kapitale zakładowym spółki ComArch Management Sp. z o.o. o łącznej wartości nominalnej 50 000,00 zł i pokrył je wkładem pieniężnym ze środków własnych. Objęte udziały stanowią 100 % kapitału zakładowego oraz 100 % głosów na zgromadzeniu wspólników spółki ComArch Management Sp. z o.o. Przedmiotem działania spółki ComArch Management Sp. z o.o. jest działalność związana z informatyką.

### **6.2.3 Objęcie certyfikatów inwestycyjnych w ComArch Corporate Finance Funduszu Inwestycyjnym Zamkniętym**

ComArch S.A. dokonał zapisu na certyfikaty inwestycyjne w ComArch Corporate Finance Funduszu Inwestycyjnym Zamkniętym (zwany dalej "Funduszem"). W wyniku tego zapisu ComArch S.A. objął w dniu 24 października 2007 roku cztery certyfikaty inwestycyjne Funduszu o wartości 250 000,00 zł każdy. Łączna wartość objętych przez ComArch S.A. czterech certyfikatów inwestycyjnych Funduszu wynosi 1 000 000,00 zł. Stanowią one 100 % wyemitowanych przez Fundusz certyfikatów inwestycyjnych oraz uprawniają do 100 % głosów na zgromadzeniu inwestorów Funduszu. Objęte certyfikaty zostały pokryte wkładem pieniężnym ze środków własnych ComArch S.A.

Celem Funduszu jest prowadzenie działalności inwestycyjnej w zakresie nowych technologii i usług internetowych, które nie są przedmiotem podstawowej działalności ComArch S.A. Pierwszym przedsięwzięciem finansowanym przez Fundusz jest utworzenie spółki utrzymującej rekordy medyczne pacjentów w formie elektronicznej (EHR - Electronic Health Record).

### **6.2.4 Zarejestrowanie ComArch Management Spółka z ograniczoną odpowiedzialnością Spółka Komandytowo-Akcyjna**

Z dniem 21 listopada 2007 roku została zarejestrowana spółka komandytowo-akcyjna pod firmą ComArch Management Spółka z ograniczoną odpowiedzialnością Spółka Komandytowo-Akcyjna z siedzibą w Krakowie („SKA”). Kapitał zakładowy SKA wynosi 900 000,00 zł i dzieli się na 900 000 akcji o wartości nominalnej 1,00 zł każda. ComArch S.A. objął po cenie nominalnej 900 000 akcji SKA o łącznej wartości nominalnej 900 000,00 zł i pokrył je wkładem pieniężnym ze środków własnych. Objęte akcje stanowią 100 % kapitału zakładowego oraz 100 % głosów na zgromadzeniu wspólników SKA. Przedmiotem działania SKA jest działalność związana z informatyką.

Dnia 30 listopada 2007 roku ComArch S.A. zbyła 900 000 akcji spółki komandytowo-akcyjnej pod firmą ComArch Management Spółka z ograniczoną odpowiedzialnością Spółka Komandytowo-Akcyjna z siedzibą w Krakowie, na rzecz ComArch Corporate Finance Fundusz Inwestycyjny Zamknięty z siedzibą w Krakowie. Akcje będące przedmiotem transakcji mają wartość nominalną 1,00 zł każda i stanowią 100 % kapitału zakładowego oraz 100 % głosów na zgromadzeniu wspólników SKA. Akcje zostały zbyte za cenę 900 000,00 zł. ComArch Corporate Finance Fundusz Inwestycyjny Zamknięty nie jest z prawnego punktu widzenia podmiotem powiązany z ComArch S.A. Certyfikaty inwestycyjne wyemitowane przez Fundusz nie mają charakteru właścicielskich papierów wartościowych. SKA jest podmiotem zależnym od ComArch S.A. poprzez osobę jedyne go komplementariusza, czyli ComArch Management Sp. z o.o., który jest spółką zależną ComArch S.A.

### 6.2.5 Zbycie akcji INTERIA.PL S.A.

Na podstawie porozumienia z dnia 3 grudnia 2007 roku przenoszącego własność akcji INTERIA.PL S.A. pomiędzy ComArch S.A. z siedzibą w Krakowie a SKA, ComArch S.A. wniosła aportem do SKA całość posiadanych przez siebie akcji INTERIA.PL S.A., to jest 2 267 814 akcji imiennych uprzywilejowanych oraz 270 555 akcji zwykłych na okaziciela w spółce INTERIA.PL S.A. w Krakowie, które to akcje reprezentowały 36,08% kapitału zakładowego INTERIA.PL S.A. i na które przypadało 48,48% ogólnej liczby głosów na Walnym Zgromadzeniu INTERIA.PL S.A. Wg stanu na dzień 31 grudnia 2007 r. ComArch S.A. nie posiada akcji w INTERIA.PL S.A. W styczniu 2008 roku została rozliczona transakcja sprzedaży akcji spółki INTERIA.PL S.A. przez "COMARCH MANAGEMENT Spółka z ograniczoną odpowiedzialnością" Spółka Komandytowo-Akcyjna do "BAUER MEDIA INVEST" GmbH będąca wynikiem umowy podpisanej 3 grudnia 2007 roku pomiędzy ComArch S.A. a "BAUER MEDIA INVEST" GmbH.

## 6.3 Metody obliczania wskaźników finansowych

### Wskaźniki zadłużenia

$$\text{wskaźnik zadłużenia finansowego aktywów} = \frac{\text{kredyty i pożyczki}}{\text{aktywa razem}}$$

$$\text{wskaźnik zadłużenia finansowego kapitału własnego} = \frac{\text{kredyty i pożyczki}}{\text{kapitał własny przypadający na akcjonariuszy Spółki}}$$

### Wskaźniki rentowności

$$\text{zwrot na kapitale} = \frac{\text{zysk netto przypadający na akcjonariuszy Spółki}}{\text{kapitał własny przypadający na akcjonariuszy Spółki}}$$

$$\text{marża na sprzedaży} = \frac{\text{zysk brutto}}{\text{przychody ze sprzedaży}}$$

$$\text{rentowność operacyjna} = \frac{\text{zysk operacyjny}}{\text{przychody ze sprzedaży}}$$

$$\text{rentowność sprzedaży brutto} = \frac{\text{zysk przed opodatkowaniem}}{\text{przychody ze sprzedaży}}$$

$$\text{rentowność sprzedaży na zysku netto przypadającym na akcjonariuszy Spółki} = \frac{\text{zysk netto przypadający na akcjonariuszy Spółki}}{\text{przychody ze sprzedaży}}$$

**Wskaźniki płynności**

bieżącej płynności finansowej	= $\frac{\text{aktywa obrotowe}}{\text{zobowiązania krótkoterminowe}}$
	należności handlowe oraz pozostałe należności+ +środki pieniężne i ich ekwiwalenty+ +aktywa finansowe dostępne do sprzedaży+ +aktywa klasyf. jako przeznaczone do sprzedaży
płynności szybki	= $\frac{\text{zobowiązania krótkoterminowe}}{\text{zobowiązania krótkoterminowe}}$
podwyższonej płynności	= $\frac{\text{środki pieniężne i ich ekwiwalenty}}{\text{zobowiązania krótkoterminowe}}$

**Wskaźniki rotacji**

rotacji majątku obrotowego (krotność)	= $\frac{\text{przychody ze sprzedaży}}{\text{aktywa obrotowe}}$
rotacji należności (dni)	= $\frac{(\text{należności handlowe oraz pozostałe należności}) * 360}{\text{przychody ze sprzedaży}}$
rotacji zapasów (dni)	= $\frac{\text{zapasy} * 360}{\text{koszty sprzedanych towarów i materiałów}}$
rotacji zobowiązań (dni)	= $\frac{(\text{zobowiązania razem} + \text{zobowiązania z tytułu kontraktów długoterminowych}) * 360}{\text{koszty sprzedaży i marketingu} + \text{koszty ogólnego zarządu} + \text{pozostałe koszty operacyjne} + \text{koszty sprzedanych produktów, usług, towarów i materiałów}}$
rotacji zobowiązań bez zobowiązań z tytułu obligacji i kredytu inwestycyjnego (dni)	= $\frac{(\text{zobowiązania razem} + \text{zobowiązania z tytułu obligacji zamiennych} + \text{kredyty i pożyczki}) * 360}{\text{koszty sprzedaży i marketingu} + \text{koszty ogólnego zarządu} + \text{pozostałe koszty operacyjne} + \text{koszty sprzedanych produktów, usług, towarów i materiałów}}$

## **Oświadczenie Zarządu w sprawie podmiotu uprawnionego do badania sprawozdań finansowych**

Zarząd ComArch S.A. oświadcza, że podmiot uprawniony do badania sprawozdań finansowych, dokonujący badania rocznego skonsolidowanego sprawozdania finansowego za rok 2007, został wybrany zgodnie z przepisami prawa oraz że podmiot ten i biegli rewidenci, dokonujący tego badania, spełniali warunki do wydania bezstronnej i niezależnej opinii o badaniu, zgodnie z właściwymi przepisami prawa krajowego.

Kraków, 8 maja 2008 roku

<b>Janusz Filipiak</b> Prezes Zarządu	<b>Piotr Piątosza</b> Wiceprezes Zarządu	<b>Paweł Prokop</b> Wiceprezes Zarządu
<b>Piotr Reichert</b> Wiceprezes Zarządu	<b>Zbigniew Rymarczyk</b> Wiceprezes Zarządu	<b>Marcin Warwas</b> Wiceprezes Zarządu

## **Oświadczenie Zarządu w sprawie rzetelności sporządzenia sprawozdań finansowych**

Zarząd ComArch S.A. oświadcza, że wedle naszej najlepszej wiedzy, roczne skonsolidowane sprawozdanie finansowe za rok 2007 i dane porównywalne sporządzone zostały zgodnie z obowiązującymi zasadami rachunkowości oraz że odzwierciedlają w sposób prawdziwy, rzetelny i jasny sytuację majątkową i finansową grupy kapitałowej emitenta oraz jej wynik finansowy, oraz że sprawozdanie z działalności grupy kapitałowej emitenta zawiera prawdziwy obraz rozwoju i osiągnięć oraz sytuacji grupy kapitałowej emitenta, w tym opis podstawowych zagrożeń i ryzyka.

Kraków, 8 maja 2008 roku

<b>Janusz Filipiak</b> Prezes Zarządu	<b>Piotr Piątosza</b> Wiceprezes Zarządu	<b>Paweł Prokop</b> Wiceprezes Zarządu
<b>Piotr Reichert</b> Wiceprezes Zarządu	<b>Zbigniew Rymarczyk</b> Wiceprezes Zarządu	<b>Marcin Warwas</b> Wiceprezes Zarządu