

COMARCH



**SPRAWOZDANIE ZARZĄDU
COMARCH S.A.
Z DZIAŁALNOŚCI GRUPY KAPITAŁOWEJ
W 2017 ROKU**

Spis treści

1. Informacje o firmie.....	5
1.1. Akcjonariat, podmioty zarządzające i nadzorujące	5
2. Podstawowe wielkości ekonomiczno-finansowe.....	7
2.1. Wybrane skonsolidowane dane finansowe	7
2.2. Zatrudnienie i zdolności produkcyjne Grupy Comarch	8
2.3. Kurs giełdowy akcji jednostki dominującej (w PLN) – Comarch S.A.	9
3. Produkty i usługi oferowane przez Grupę Comarch w 2017 roku	10
3.1. Sektor Telekomunikacja	10
3.2. Sektor Finanse, Bankowość i Ubezpieczenia	14
3.3. Sektor ERP	15
3.4. Sektor Administracji Publicznej.....	17
3.5. Sektor Usługi.....	19
3.6. Comarch e-Health.....	23
3.7. Działalność sportowa	28
4. Pozycja Grupy na rynku IT oraz informacja o rynkach zbytu i o źródłach zaopatrzenia	28
5. Struktura sprzedaży.....	29
5.1. Przychody ze sprzedaży - struktura geograficzna (w tys. PLN).....	29
5.2. Struktura sprzedaży według odbiorców (w tys. PLN).....	30
5.3. Struktura sprzedaży wg rodzaju (tys. PLN).....	31
6. Charakterystyka czynników istotnych dla rozwoju Grupy Kapitałowej.....	32
6.1. Czynniki wewnętrzne.....	32
6.2. Czynniki zewnętrzne.....	32
7. Pozostałe istotne czynniki, w tym ryzyka i zagrożenia	33
7.1. Ryzyko kredytowe.....	33
7.2. Ryzyko zmiany stóp procentowych	33
7.3. Ryzyko zmiany kursów walut	33
7.4. Ryzyko płynności finansowej.....	34
8. Perspektywy rozwoju działalności Grupy oraz przewidywana sytuacja finansowa Grupy w 2018 roku.....	34
9. Analiza finansowa Grupy	35
10. Kredyty, pożyczki, poręczenia, gwarancje i istotne pozycje pozabilansowe	40
10.1. Nieodnawialne kredyty bankowe	40
10.2. Odnowialne kredyty bankowe	43
10.3. Pożyczki	44
10.4. Poręczenia	44
10.5. Gwarancje bankowe i istotne pozycje pozabilansowe	48
11. Najważniejsze wydarzenia w 2017 roku i po dacie bilansu	48
11.1. Umowy znaczące dla działalności Grupy Comarch.....	48
11.2. Pozostałe	50
12. Główne inwestycje krajowe i zagraniczne (papiery wartościowe, instrumenty finansowe, wartości niematerialne i prawne oraz nieruchomości), w tym inwestycje kapitałowe dokonane poza grupą jednostek powiązanych oraz opis metod ich finansowania a także ocena możliwości realizacji zamierzeń inwestycyjnych, w tym inwestycji kapitałowych, w porównaniu do wielkości posiadanych środków	53
12.1. Inwestycje kapitałowe.....	53
12.2. Nieruchomości.....	53
13. Działalność w Specjalnej Strefie Ekonomicznej.....	54
14. Uchwały Walnego Zgromadzenia Akcjonariuszy i Rady Nadzorczej jednostki dominującej ..	55
14.1. Dobre Praktyki Spółek Notowanych na GPW w Warszawie	55
14.2. Walne Zgromadzenie Akcjonariuszy Comarch S.A. z dnia 27 czerwca 2017 r.	55

15. Operacje na akcjach Comarch S.A.	57
15.1. Transakcje zbycia/nabycia akcji jednostki dominującej.....	57
15.2. Program opcji menadżerskich dla Członków Zarządu	57
16. Operacje na akcjach jednostek zależnych i stowarzyszonych Comarch S.A.	57
17. Pozostałe wydarzenia 2017 roku i po dacie bilansu	57
17.1. Terminy przekazywania raportów okresowych w 2017 roku	57
17.2. Korekta podstawowych danych finansowych w raporcie biegłego z badania sprawozdania finansowego Comarch S.A. za 2016 rok.	57
17.3. Wpływ zmian kursów walutowych na skonsolidowane wyniki Grupy Kapitałowej Comarch w I kwartale 2017 r.....	58
17.4. Korekta danych w sprawozdaniu finansowym Comarch S.A. za 2016 rok.....	58
17.5. Terminy raportów okresowych w 2018 roku.....	59
17.6. Zawarte po dacie bilansu kontrakty forward.....	59
18. Charakterystyka polityki w zakresie kierunków rozwoju grupy kapitałowej emitenta	59
19. Osiągnięcia w zakresie badań i rozwoju.....	59
20. Powiązania kapitałowe emitenta	60
20.1. Struktura kapitałowa Grupy Comarch	61
20.2. Charakterystyka spółek Grupy Comarch.....	62
20.3. Zmiany właścicielskie, zmiany kapitałowe oraz zmiany w strukturze organizacyjnej Grupy Comarch w 2017 roku	75
20.4. Zmiany właścicielskie, zmiany kapitałowe oraz zmiany w strukturze organizacyjnej Grupy Comarch po dacie bilansu	76
21. Raport danych niefinansowych	76
22. Transakcje zawarte przez emitenta lub jednostkę od niego zależną z podmiotami powiązаныmi na innych warunkach niż rynkowe	76
23. Objaśnienie różnic pomiędzy wynikami finansowymi wykazanymi w raporcie rocznym a wcześniej publikowanymi prognozami wyników na dany rok.....	76
24. Opis czynników i zdarzeń o nietypowym charakterze mających znaczący wpływ na działalność Grupy i osiągnięte zyski oraz ich ocena	76
24.1. Aktywo z tytułu odroczonego podatku dochodowego.....	76
24.2. Różnice kursowe oraz instrumenty finansowe oparte na kursach walut	77
24.3. Odpis z tytułu utraty wartości należności	77
25. Zmiany w podstawowych zasadach zarządzania przedsiębiorstwem emitenta i jego grupą kapitałową.....	77
26. Opis struktury głównych lokat kapitałowych lub głównych inwestycji kapitałowych dokonanych w ramach grupy kapitałowej emitenta w danym roku obrotowym.....	77
27. Dane dotyczące umowy z podmiotem uprawnionym do badania sprawozdań finansowych	77
28. System kontroli programów akcji pracowniczych.....	79
29. Opis prowadzonej polityki w zakresie działalności sponsoringowej i charytatywnej	79
30. Postępowania toczące się przed sądem, organem właściwym dla postępowania arbitrażowego lub organem administracji publicznej	80
30.1. Postępowania dotyczące zobowiązań albo wierzytelności emitenta lub jednostki od niego zależnej, w których wartość stanowi co najmniej 10% kapitałów własnych emitenta.....	80
30.2. Dwa lub więcej postępowań dotyczących zobowiązań oraz wierzytelności, których łączna wartość stanowi odpowiednio co najmniej 10% kapitałów własnych emitenta wraz ze stanowiskiem emitenta w tej sprawie.....	81

35,8 mln PLN
zysku
operacyjnego

**Projekty w
ponad 60
krajach na 6
kontynentach**

**1 103 mln
PLN**
przychodów
ze sprzedaży

**Ponad
5 500
specjalistów**

**52 spółki na
świecie**

**Kapitalizacja
Comarch S.A. na
GPW na
poziomie
1,5 mld PLN
(31.12.2017)**

**58% udział
sprzedaży
zagranicznej**

1. Informacje o firmie

1.1. Akcjonariat, podmioty zarządzające i nadzorujące

1.1.1. Akcjonariusze posiadający co najmniej 5% w ogólnej liczbie głosów na WZA jednostki dominującej

Na kapitał zakładowy Comarch S.A. składa się 8 133 349 akcji o łącznej wartości nominalnej 8 133 349 PLN. Zgodnie z informacją posiadaną przez Comarch S.A., na dzień 31 grudnia 2017 r. akcjonariuszami posiadającymi co najmniej 5% głosów na WZA Spółki są Janusz Filipiak, Elżbieta Filipiak oraz MetLife OFE.

Akcyonariusze	Ilość akcji	% kapitału zakładowego	Liczba głosów na WZA Spółki	% głosów na WZA Spółki
Janusz Filipiak	1 997 027	24,55	5 569 027	36,82
Elżbieta Filipiak	1 323 461	16,27	4 707 461	31,12
Pozostali członkowie Zarządu	91 622	1,13	129 222	0,85
MetLife OFE	841 097	10,34	841 097	5,56
Inni akcyonariusze	3 880 142	47,71	3 880 142	25,65
Razem	8 133 349	100,00	15 126 949	100,00

STAN NA 27.04.2018

Akcyonariusze	Ilość akcji	% kapitału zakładowego	Liczba głosów na WZA Spółki	% głosów na WZA Spółki
Janusz Filipiak	1 997 027	24,55	5 569 027	36,82
Elżbieta Filipiak	1 323 461	16,27	4 707 461	31,12
Pozostali członkowie Zarządu*	84 146	1,04	121 746	0,80
MetLife OFE	841 097	10,34	841 097	5,56
Inni akcyonariusze	3 887 618	47,80	3 887 618	25,70
Razem	8 133 349	100,00	15 126 949	100,00

*) W dniu 12 lutego 2018 roku Zarząd Comarch S.A. otrzymał od osoby pełniącej obowiązki zarządcze powiadomienie o transakcji, o której mowa w art. 19 ust. 1 Rozporządzenia Parlamentu Europejskiego i Rady UE nr 596/2014 z dnia 16 kwietnia 2014 r. w sprawie nadużyć na rynku. Przedmiotowa transakcja dotyczyła zbycia w dniu 8 marca 2018 r. 7 539 sztuk akcji zwykłych na okaziciela na rynku regulowanym po średnioważonej cenie 145,50 PLN za 1 akcję. Wartość transakcji wyniosła 1 096 924,50 PLN. O szczegółach Spółka informowała raportem bieżącym nr [RB-5-2018](#) i [RB-5-2018/K](#) z dnia 12 marca 2018 r.

Transakcje poniżej limitu 5 tys. EUR.

1.1.2. Rada Nadzorcza i Zarząd jednostki dominującej – Comarch S.A.**a) Rada Nadzorcza Comarch S.A. wg stanu na dzień 31 grudnia 2017 r.:**

Imię i nazwisko	Funkcja	Comarch S.A.	Metrum Capital S.A.
		Ilość akcji / wartość nominalna w PLN	Ilość akcji / wartość nominalna w PLN
Elżbieta Filipiak	Przewodniczący Rady	1 323 461/ 1 323 461 PLN	-
Maciej Brzeziński	Wiceprzewodniczący Rady	-	-
Danuta Drobniak	Członek Rady	-	-
Wojciech Kucharzyk	Członek Rady	-	-
Anna Ławrynowicz	Członek Rady	-	-
Robert Bednarski	Członek Rady	-	-
Anna Pruska	Członek Rady	-	50 000 / 50 000 PLN

STAN NA 27.04.2018

Bez zmian.

b) Zarząd Comarch S.A. wg stanu na dzień 31 grudnia 2017 r.:

Imię i nazwisko	Funkcja	Ilość akcji Comarch S.A.	Wartość nominalna w PLN
Janusz Filipiak	Prezes Zarządu	1 997 027	1 997 027 PLN
Marcin Dąbrowski	Wiceprezes Zarządu	-	- PLN
Paweł Prokop	Wiceprezes Zarządu	37 539	37 539 PLN
Andrzej Przewięźlikowski	Wiceprezes Zarządu	-	- PLN
Zbigniew Rymarczyk	Wiceprezes Zarządu	32 867	32 867 PLN
Konrad Tarański	Wiceprezes Zarządu	10 608	10 608 PLN
Marcin Warwas	Wiceprezes Zarządu	10 608	10 608 PLN

STAN NA 27.04.2018

Imię i nazwisko	Funkcja	Ilość akcji Comarch S.A.	Wartość nominalna w PLN
Janusz Filipiak	Prezes Zarządu	1 997 027	1 997 027 PLN
Marcin Dąbrowski	Wiceprezes Zarządu	-	- PLN
Paweł Prokop	Wiceprezes Zarządu	30 000*	30 000 PLN
Andrzej Przewięźlikowski	Wiceprezes Zarządu	-	- PLN
Zbigniew Rymarczyk	Wiceprezes Zarządu	32 930**	32 930 PLN
Konrad Tarański	Wiceprezes Zarządu	10 608	10 608 PLN
Marcin Warwas	Wiceprezes Zarządu	10 608	10 608 PLN

* W dniu 12 lutego 2018 roku Zarząd Comarch S.A. otrzymał od osoby pełniącej obowiązki zarządcze powiadomienie o transakcji, o której mowa w art. 19 ust. 1 Rozporządzenia Parlamentu Europejskiego i Rady UE nr 596/2014 z dnia 16 kwietnia 2014 r. w sprawie nadużyć na rynku. Przedmiotowa transakcja dotyczyła zbycia w dniu 8 marca

2018 r. 7 539 sztuk akcji zwykłych na okaziciela na rynku regulowanym po średnioważonej cenie 145,50 PLN za 1 akcję. Wartość transakcji wyniosła 1 096 924,50 PLN. O szczegółach Spółka informowała raportem bieżącym nr [RB-5-2018](#) i [RB-5-2018/K](#) z dnia 12 marca 2018 r.

***)* Transakcje poniżej limitu 5 tys. EUR.

Prokurentami Spółki są: Michał Bajcar, Dariusz Durałek, Anna Kleszcz, Maria Smolińska, Iwona Kasprzyk oraz Dorota Klentak-Łyżwa.

c) Umowy w wyniku których mogą w przyszłości nastąpić zmiany w proporcjach posiadanych akcji przez dotychczasowych akcjonariuszy i obligatariuszy

Nie dotyczy.

d) Umowy zawarte między emitentem a osobami zarządzającymi przewidujące rekompensatę w przypadku ich rezygnacji lub zwolnienia z zajmowanego stanowiska bez ważnej przyczyny lub gdy ich odwołanie lub zwolnienie następuje z powodu połączenia emitenta przez przejęcie

Nie dotyczy.

e) Wartość wynagrodzeń, nagród lub korzyści, w tym wynikających z programów motywacyjnych lub premiovych opartych na kapitale emitenta, wypłaconych, należnych lub potencjalnie należnych, odrębnie dla każdej z osób zarządzających i nadzorujących emitenta

Informacje dotyczące tego punktu znajdują się w notach 3.17.3 oraz 3.34 skonsolidowanego sprawozdania finansowego.

f) Zobowiązania wynikające z emerytur i świadczeń o podobnym charakterze dla byłych osób zarządzających, nadzorujących albo byłych członków organów administrujących oraz zobowiązania zaciągnięte w związku z tymi emeryturami

Nie dotyczy.

2. Podstawowe wielkości ekonomiczno-finansowe

2.1. Wybrane skonsolidowane dane finansowe

	2017	2016	2015	2014	2013
Przychody ze sprzedaży	1 102 520	1 112 813	1 131 580	1 038 351	938 976
Przychody ze sprzedaży rozwiązań własnych	1 024 804	1 041 133	994 152	910 216	763 928
Zysk operacyjny	35 774	116 893	113 028	98 529	34 446
EBITDA*	100 083	179 901	166 511	152 909	98 941
Zysk przed opodatkowaniem	64 559	104 777	108 129	92 577	36 724
Zysk netto przypadający na akcjonariuszy jednostki dominującej	42 036	73 034	79 651	67 894	25 077
Zysk na akcję (w PLN)	5,17	8,98	9,80	8,37	3,11
Aktywa	1 501 915	1 444 875	1 304 828	1 216 555	1 142 301
Kapitał własny	879 032	862 064	780 581	700 693	637 711

*Zysk operacyjny + Amortyzacja

W 2017 roku przychody ze sprzedaży Grupy Comarch były niższe o 10,3 mln PLN, tj. 0,9% w porównaniu do roku ubiegłego. Zysk z operacyjny osiągnął wartość 35,8 mln PLN i zmniejszył się o 69,4% w porównaniu do 2016 roku. Zysk netto przypadający na akcjonariuszy jednostki dominującej w 2017 roku był niższy wobec roku poprzedniego o 42,4% i osiągnął wartość 42,0 mln PLN.

Rentowność operacyjna wyniosła 3,2% (w roku poprzednim 10,5%), rentowność netto 3,8% (6,6% w 2016 roku).

Wartość aktywów Grupy Comarch na koniec 2017 roku wzrosła w porównaniu do ubiegłego roku o 57,0 mln PLN, tj. o 3,9%. Wartość kapitału własnego wzrosła w 2017 roku o 17,0 mln PLN, głównie w rezultacie uwzględnienia zysku netto wypracowanego w 2016 roku.

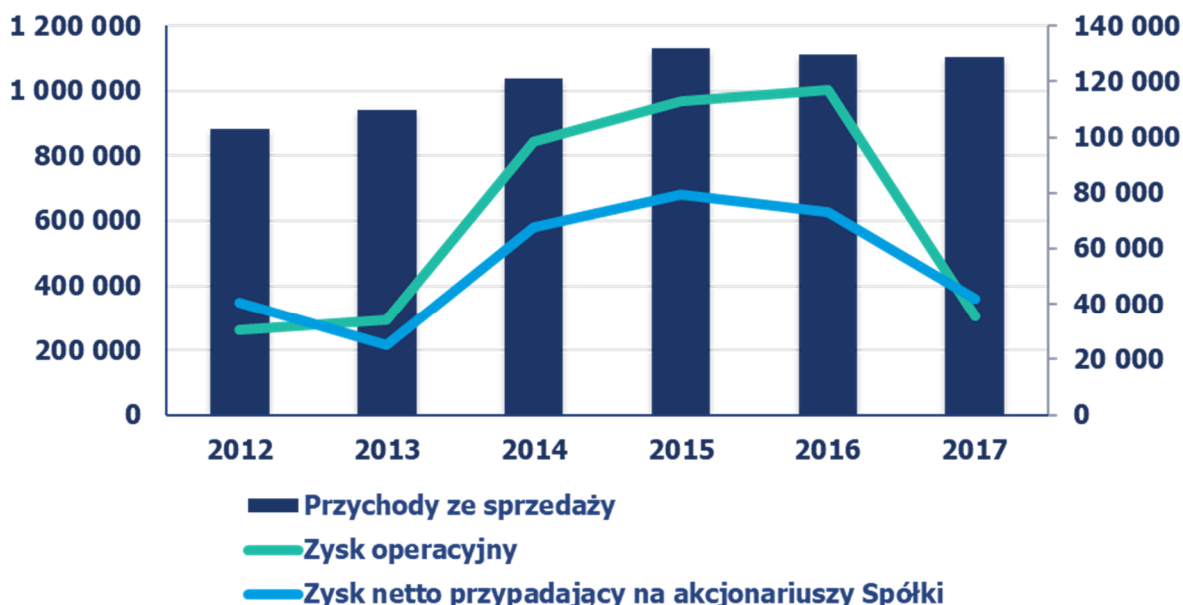

2.2. Zatrudnienie i zdolności produkcyjne Grupy Comarch

W dniu 31 grudnia 2017 r. w Comarch S.A. było zatrudnionych 4 303 osób wobec 4 276 osób zatrudnionych na dzień 31 grudnia 2016 r., natomiast w całej Grupie Kapitałowej liczba zatrudnionych wzrosła do 5 541 osób w porównaniu do 5 490 osób z 31 grudnia 2016 r.

Przeciętne zatrudnienie w Grupie Comarch w latach 2014-2017 kształtowało się następująco:

Przeciętna liczba osób zatrudnionych	2017	2016	2015	2014
na stałe	4 393	4 323	4 066	3 439
jako współpracownicy	1 245	1 276	1 238	1 037
Razem	5 638	5 599	5 304	4 476
Przeciętna liczba pracowników	2017	2016	2015	2014
produkcyjnych oraz konsultantów technicznych	4 369	4 342	4 104	3 438
marketingu i sprzedaży	293	336	339	287
kierownictwa i administracji	458	434	427	376
pozostałych	518	487	434	375
Razem	5 638	5 599	5 304	4 476

Usługi wykonywane przez Comarch polegają przede wszystkim na tworzeniu i wdrażaniu własnych, uniwersalnych produktów software'owych oraz na wytwarzaniu i wdrażaniu oprogramowania komputerowego na zlecenie „pod klucz”. Podstawowym czynnikiem ograniczającym moce produkcyjne są zasoby ludzkie. Do stałego inwestowania w nowe produkty i technologie informatyczne firma potrzebuje pracowników o odpowiednim wykształceniu i o szerokim zakresie kompetencji. Firma elastycznie zarządza zespołami pracowników, poprzez ciągłą optymalizację alokacji zasobów w aktualnych projektach komercyjnych i prowadzonych wewnętrznych projektach badawczo-rozwojowych (budowa nowych produktów i udoskonalanie istniejącego oprogramowania nie związane bezpośrednio z umowami z klientami), wykorzystując do tego celu autorskie rozwiązania informatyczne. W efekcie wykorzystanie zasobów ludzkich jest bliskie 100%. Grupa dywersyfikuje ryzyko ograniczeń w dostępności zasobów ludzkich poprzez prowadzenie działalności w 15 oddziałach zlokalizowanych w ośrodkach miejskich w Polsce. Na dzień 31 grudnia 2017 r. 3 168 pracowników było zatrudnionych w Krakowie, 1 780 w innych miastach w Polsce oraz 593 poza granicami Polski.

2.3. Kurs giełdowy akcji jednostki dominującej (w PLN) – Comarch S.A.

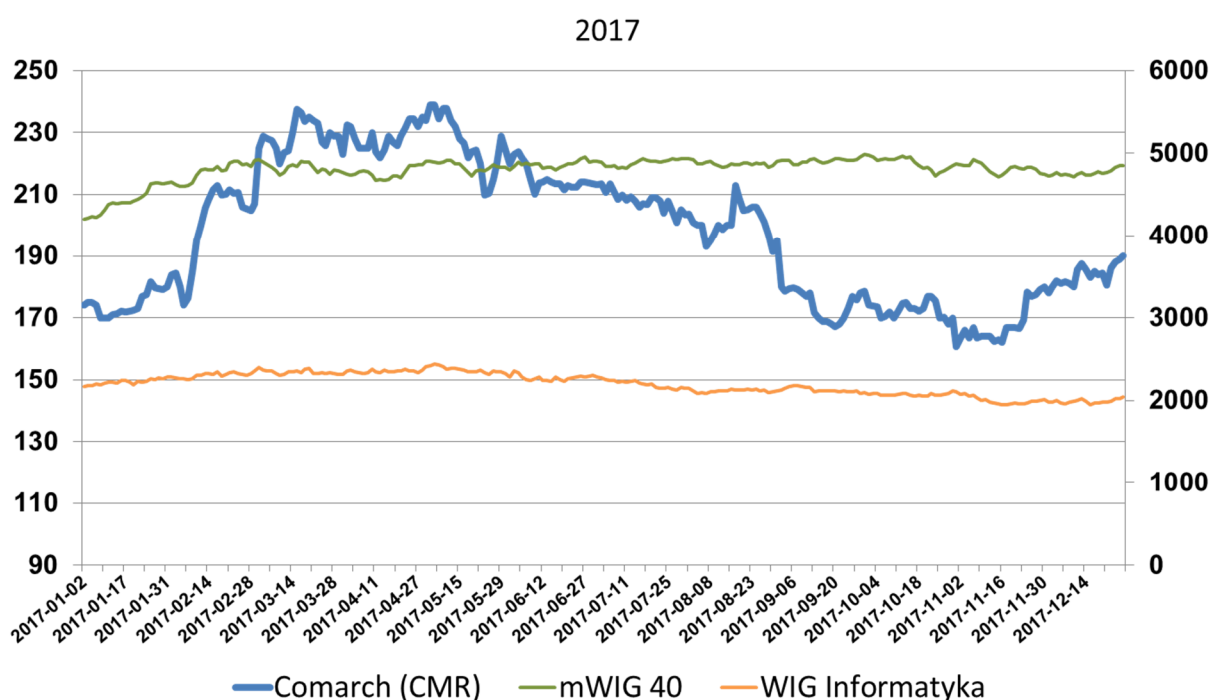

Okres	Najwyższy	Najniższy
I kwartał 2017	237,50	169,80
II kwartał 2017	239,00	210,00
III kwartał 2017	213,50	167,00
IV kwartał 2017	190,00	160,60

Kurs akcji Comarch S.A. pomiędzy 2 stycznia 2017 r. a 29 grudnia 2017 r. wzrósł ze 174,00 PLN do 190,00 PLN, tj. o 9,2%. W trakcie roku maksymalny kurs wyniósł 239,00 PLN.

dane w PLN	12 miesięcy 2017 / 31.12.2017	12 miesięcy 2016 / 31.12.2016
Kurs zamknięcia na dzień bilansowy	190,00	174,00
Kurs średni w okresie sprawozdawczym	198,17	149,82
Kurs MIN w okresie sprawozdawczym	160,60	103,70
Kurs MAX w okresie sprawozdawczym	239,00	190,00
Wolumen średni w okresie sprawozdawczym	4 592	6 314
Kapitalizacja na dzień bilansowy	1 545 336 310	1 415 202 726
Wskaźniki dla danych skonsolidowanych		
P/E na dzień bilansowy	36,75	19,38
P/BV na dzień bilansowy	1,79	1,67
P/S na dzień bilansowy	1,40	1,27

3. Produkty i usługi oferowane przez Grupę Comarch w 2017 roku

Comarch jest producentem innowacyjnych systemów informatycznych dla kluczowych sektorów gospodarki: telekomunikacji, finansów i bankowości, administracji publicznej, medycyny, dużych oraz małych i średnich przedsiębiorstw. Szeroki zakres oferty Comarch obejmuje systemy klasy ERP, finansowo-księgowo, systemy CRM, oprogramowanie lojalnościowe, systemy wsparcia sprzedaży i elektronicznej wymiany dokumentów, systemy bankowości elektronicznej, systemy zarządzania sieciami teleinformatycznymi, systemy billingowe, oprogramowanie Business Intelligence, usługi zarządzania bezpieczeństwem i ochroną danych, urządzenia elektroniczne oraz wiele innych rozwiązań. Oprócz dostarczania klientom innowacyjnych rozwiązań informatycznych Comarch koncentruje się na profesjonalnej obsłudze klienta oraz zapewnieniu usług konsultingowych, doradczych i integracyjnych, a także infrastruktury IT jako spójnego pakietu, dzięki czemu odbiorcy produktów i usług oferowanych przez Comarch mogą w pełni korzystać z możliwości oferowanych przez nowoczesne systemy informatyczne.

3.1. Sektor Telekomunikacja

Comarch jest dostawcą kompletnych rozwiązań IT dla telekomunikacji. Od 1993 roku sektor telekomunikacji Comarch specjalizuje się w dostarczaniu rozwiązań IT dla operatorów telekomunikacyjnych na całym świecie. Wśród klientów w tej branży znajdują się m.in. Telefónica, Deutsche Telekom, Vodafone, KPN oraz Orange. Comarch tworzy rozwiązania technologiczne, które odpowiadają na kluczowe wymagania firm telekomunikacyjnych, pomagając im zwiększać przychody, skutecznie rozwijać biznes, upraszczać środowisko IT, obniżać koszty, budować zadowolenie klientów i tworzyć nowe usługi, dostarczane na rynek w krótkim czasie. Rozwiązania BSS i OSS Comarch są od lat obecne w raportach Gartner Magic Quadrant. Spółka została też wielokrotnie wyróżniona za działania w branży telekomunikacyjnej przez firmy analityczne takie jak Forrester, Informa czy Frost & Sullivan.

Rozwiązania IoT

Comarch IoT Connectivity Management pozwala operatorom sieci komórkowych na dostarczanie usług łączności zarządzanej w środowisku międzynarodowym, wielopoziomowym i obsługującym wielu operatorów jednocześnie. Platforma do zarządzania łącznością umożliwia uruchamianie ofert z zakresu IoT dla rynków wertykalnych, takich jak rynek motoryzacyjny, elektronika użytkowa, sektor handlowy, opieka zdrowotna, sektor produkcji, usługi publiczne, bezpieczeństwo, transport i logistyka.

Comarch IoT Analytics Platform koncentruje się na dostarczaniu wymiernej wartości biznesowej dzięki inteligentnemu przetwarzaniu dużych ilości danych (Big Data) i ich precyzyjnej analizie w czasie rzeczywistym. Udostępnia szczegółowe informacje na temat sposobów wykorzystania usług M2M/IoT przez klientów końcowych. Ponadto moduł rozwiązuje niektóre problemy związane z jakością usług (quality of service – QoS), ułatwiając wykrywanie urządzeń (lub rodzajów urządzeń) powodujących trudności, wykrywając wzorce i trendy dotyczące danych, a także zapewniając raporty i analizy różnego typu anomalii.

Comarch IoT Billing to moduł, który został opracowany pod kątem wszelkich działań prowadzonych w obszarze IoT umożliwiając naliczanie opłat za łączność, za urządzenia IoT, za aplikacje wertykalne i pakiety usług. Klienci IoT poszukują ofert stanowiących odpowiedź na wszystkie ich potrzeby biznesowe. System wspiera wszelkiego rodzaju wielopoziomowe relacje biznesowe (B2B, B2B2C and B2B2B).

Sprzedaż i obsługa klienta

Comarch Customer Management to narzędzie do zarządzania relacjami z klientem, opracowane specjalnie z myślą o potrzebach biznesu telekomunikacyjnego. System ten można łatwo integrować z istniejącą infrastrukturą BSS/OSS. Jest to elastyczne rozwiązanie, które dostarcza kompletny, scentralizowany widok klienta i automatyzuje kluczowe procesy sprzedażowe, marketingowe oraz obsługi klienta.

Comarch Self-Care zapewnia abonentom wszelkiego rodzaju usług telekomunikacyjnych sprawny dostęp do dokładnej informacji przez całą dobę. Ten kompleksowy system pozwala abonentom i partnerom na przeglądanie i analizowanie dokumentów finansowych i informacji o ich kontaktach, aktywowanie i dezaktywowanie usług oraz przesyłanie komentarzy do operatora w łatwy i elastyczny sposób. System wspiera również marketing operatora, pełniąc funkcję kanału komunikacji m.in dla reklam i promocji. Comarch Self Care zintegrowany jest z największymi platformami social media dzięki czemu odgrywa istotną rolę w tworzeniu Comarch Omnichannel Experience.

Comarch Sales Channel Management optymalizuje wysiłki sprzedażowe pozwalając dostawcom usług na zwiększenie sprzedaży. Wysoce wydajny moduł Comarch Commission & Incentive umożliwia wdrażanie innowacyjnych strategii i optymalizację planów sprzedażowych. Wstępnie zintegrowana aplikacja CESMA umożliwia sprawdzenie najbardziej aktualnych danych o klientach z dowolnego miejsca w dowolnym czasie. Comarch Logistics Management pozwala zaś na weryfikację, kontrolę i automatyzację zasobów dostępnych w punktach sprzedaży.

Biling i rozliczenia finansowe

Comarch Convergent Billing System to nowoczesne narzędzie, które pozwala każdej firmie telekomunikacyjnej na naliczanie należności za dowolny typ usługi w czasie rzeczywistym, personalizację ofert dla klientów i łatwiejsze zarządzanie nowymi modelami biznesowymi we współpracy z partnerami, co jest kluczowe dla osiągnięcia sukcesu w obecnych realiach rynku telekomunikacyjnego i Internetu Rzeczy.

Comarch Inter-Partner Billing służy do rozliczeń między operatorami oraz do podziału zysków i kosztów pomiędzy kilku operatorów. System umożliwia optymalizację relacji z partnerami biznesowymi w kraju i za granicą oraz daje możliwość rozliczania za pomocą jednej platformy wszelkich typów usług (w tym głosowych, transferu danych, usług premium) w wielu modelach biznesowych, takich jak dostarczanie platformy, odsprzedaż i handel hurtowy.

Systemy BSS

Comarch B2B Solution to rozwiązanie dedykowane BSS/OSS, wspierające operatorów telekomunikacyjnych w obszarze sprzedaży usług B2B. Narzędzie koncentruje się na krytycznych problemach związanych z segmentem B2B, takich jak zapewnienie unikatowego podejścia sprzedażowego dla różnych rozmiarów firm, dostarczanie i wsparcie szerokiej gamy produktów i usług personalizowanych, zarządzanie umowami SLA i skomplikowanymi procesami service fulfillment. System wspiera różnorodne i złożone scenariusze bilingowe.

Comarch Smart BSS jest kompletnym preintegrowanym rozwiązaniem, które pozwala dostawcom usług telekomunikacyjnych kompleksowo zarządzać procesami "Request-to-Answer", "Order-to-Payment", "Usage-to-Payment", "Request-to-Change", "Termination-to-Confirmation" oraz "Problem- / Complaint-to-Solution" za pomocą aplikacji do zarządzania klientami oraz samoobsługowego portalu dla abonentów. Rozwiązanie dedykowane jest dla operatorów lokalnych oraz mniejszych firm telekomunikacyjnych, takich jak dostawcy Internetu, sieci telewizji kablowej i satelitarnej czy operatorów wirtualnych.

Comarch MVNO/MVNE to rozwiązanie dostosowane do modeli biznesowych MVNO (Mobile Virtual Network Operators) i MVNE (Mobile Virtual Service Enablers). Dzięki niemu dostawcy usług telekomunikacyjnych mogą uruchamiać efektywne kosztowo usługi, często targetowane na segmenty niszowe, i w ten sposób generować dodatkowe przychody. Comarch MVNO/MVNE pozwala operatorom w łatwy sposób zarządzać relacjami z klientami i partnerami biznesowymi oraz portfelem oferowanych usług i przepływami przychodów.

Inteligentne sieci przyszłości

Comarch SDN/NFV to rozwiązanie łączące usługi typu Software Defined Networking z usługami Network Function Virtualization. Narzędzie przygotowuje firmę do pełnego przejścia do ery digital services i Internetu Rzeczy, pozwalając jednocześnie na znaczące obniżenie kosztów OPEX i CAPEX oraz wyższy zwrot z inwestycji sieciowych. NFV / SDN umożliwia przekształcenie węzłów sieci w micro-datacenters, mogące hostować nie tylko software'owo zaimplementowane funkcje sieciowe, ale także aplikacje klientów. Sieć może zostać przekształcona w rozproszoną platformę dynamicznie dopasowującą się do aplikacji klienta i alokującą zasoby w zależności od potrzeb.

Comarch Self-Organizing Network odpowiada na wyzwania związane z automatyzacją usług i synchronizacją tego procesu z celami biznesowymi operatorów. Koncepcja samoorganizującej się sieci towarzyszy wdrażaniu technologii LTE i migracji do sieci 4G. Narzędzie Comarch SON umożliwia zwiększanie zadowolenia klientów poprzez wprowadzenie paradygmatów "plug & play", "samo-optymalizacji" i "samo-leczenia" sieci.

Comarch SON Integration Box - to rozwiązanie odpowiedzialne za integrację narzędzi scentralizowanej, samoorganizującej się sieci SON (Self-Organizing Network) z istniejącym środowiskiem OSS. SON Integration Box pełni rolę centralnego węzła wymiany różnego rodzaju danych. Rozwiązanie gromadzi plany sieci SON i przesyła je do odpowiednich narzędzi oraz wprowadza do SON informacje z sieci fizycznej. Dane zbierane są z wielu źródeł zewnętrznych, a następnie wstępnie przetwarzane na użytek SON.

Customer-Centric OSS – transformacja środowiska OSS w kontekście dbania o satysfakcję klienta oznacza zmianę sposobu patrzenia na sieć przez pryzmat infrastruktury i koncentrację na kliencie końcowym. Podstawowym celem inwestycji w sieć jest poprawienie jakości usług dostarczanych do klientów, dzięki czemu operatorzy mogą łączyć parametry techniczne i inne dane z tym, jak przekładają się one na poziom zadowolenia abonentów.

Zapewnienie wysokiej jakości usług i sieci

Comarch Customer Experience Management oparty na zintegrowanych systemach OSS i BSS pozwala operatorom na wgląd w postrzeganie usług przez klienta końcowego, a tym samym na zarządzanie siecią i usługami na poziomie gwarantującym jak najwyższą satysfakcję klientów. Produkt ten może być zintegrowany z modułami Comarch Service Monitoring oraz Comarch Service Quality Management, umożliwiając przejście od tradycyjnego zarządzania siecią do zarządzania praktycznego, którego podstawowym celem jest poprawa satysfakcji klientów (ang. customer experience).

Comarch Service Quality Management umożliwia zmianę tradycyjnego zarządzania wydajnością sieci, które koncentruje się na urządzeniach sieciowych, na zarządzanie rzeczywistą jakością dostarczanych usług, skoncentrowane na kliencie końcowym. Wgląd w to, jak klienci odbierają usługi i ich jakość, umożliwia ustawienie priorytetów związanych z zarządzaniem wydajnością sieci na bazie przewidywanego wpływu na doświadczenie klienta i pomaga zapobiec problemom z siecią i usługami, zanim odczuje je klient (poprzez analizę trendów oraz prognozy).

Comarch Service Assurance pozwala operatorom telekomunikacyjnym na monitorowanie skomplikowanych usług sieciowych oraz automatyzację wykrywania przyczyn problemów w sieci. System pozwala na kontrolowanie procesu zarządzania jakością usług (service assurance) z poziomu jednej, centralnej aplikacji.

Comarch OSS/BSS Data Analytics - przetwarza dane zebrane przez sieć telekomunikacyjną (która dla operatora sieci stanowi kluczowy punkt kontaktu z klientem) w czasie rzeczywistym, łączy je z informacjami pochodzącymi z systemów zewnętrznych (takimi jak Performance Management, Fault

Management, Network Inventory i CRM) i porządkuje je. Comarch OSS/BSS Data Analytics zestawia ze sobą dane z tych źródeł aby stworzyć kompleksową analizę w czasie rzeczywistym i zapewnić wgląd w to, jak klienci postrzegają dostarczane im usługi. W oparciu o posegregowane dane system sugeruje podjęcie konkretnych działań lub uruchamia je automatycznie. Comarch OSS/BSS Data Analytics uwzględnia rzeczywiste doświadczenia klienta związane z korzystaniem z konkretnej usługi sieciowej, a tym samym skutecznie pomaga firmom telekomunikacyjnym poprawić wskaźnik Net Promoter Score oraz poziom zadowolenia klienta.

Zarządzanie siecią i planowanie

Comarch Network Inventory Management przechowuje komplet informacji o zasobach sieciowych, umożliwia zarządzanie siecią telekomunikacyjną oraz prezentuje obecny, historyczny i przyszły stan sieci telekomunikacyjnej i IT. System umożliwia modelowanie połączeń, planowanie, projektowanie i konfigurowanie sprzętu, nadawanie i kontrolowanie adresów, numerowanie zasobów i sporządzanie raportów. Dostarcza on też szczegółowej informacji o elementach sieciowych i pozwala użytkownikom przeszukiwać bazę danych według różnych kryteriów.

Comarch Network Planning pozwala na kompleksowe i efektywne zarządzanie planowaniem, rozbudową i optymalizacją procesów sieciowych. Rozwiązanie umożliwia pełną kontrolę nad procesami strategicznymi, administracyjnymi i technicznymi za pomocą jednej platformy OSS, co zapewnia niespotykaną dotąd widoczność procesów biznesowych.

Comarch Network Auto-discovery & Reconciliation - to skuteczne narzędzie do zarządzania siecią, zapewniające kompleksowy, rozbudowany i aktualny wgląd w wieloobszarową sieć opartą o wielu dostawców. System wspiera rekoncyliację sieci radiowych RAN, sieci transportowych, podstawowych, sieci dostępu i domen IT. Dodatkowo, dzięki integracji z modułem Network Inventory, rozwiązanie zapewnia jeden całościowy i zintegrowany widok sieci na żywo.

Comarch Configuration Management umożliwia operatorom automatyzację ważnego obszaru zarządzania konfiguracją sieciową. Produkt może być dostarczony jako część szerszego rozwiązania do usprawniania i planowania sieci – Comarch NG Network Planning.

Comarch Network Consolidation for M & A - pozwala firmom telekomunikacyjnym na efektywną organizację i uproszczenie procesów planowania i konsolidacji sieci w projektach przejęcia i łączenia się spółek. Rozwiązanie powstało na bazie kilku elementów portfolio OSS Comarch nowej generacji. Comarch Network Consolidation zawiera również specjalny system parowania i klasyfikacji, który powstał na potrzeby tego rozwiązania i zwiększa jego możliwości w zakresie planowania zasobów sieciowych. Umożliwia on automatyczny benchmarking i wybór lokalizacji.

Tworzenie i dostarczanie usług

Comarch Product Catalog pozwala na uproszczenie architektury IT, przyspieszenie wprowadzania na rynek nowych produktów oraz na kompleksowe zarządzanie katalogiem i cyklem życia produktów z jednego miejsca. Oprogramowanie pozwala określać specyfikacje ofert i produktów, wyznaczać powiązania między produktami i definiować, które z nich się wykluczają lub mogą być sprzedawane wyłącznie w ramach większych pakietów. System określa potencjalnych klientów docelowych, lokalizację i wiele innych parametrów. Produkt bazuje na TM Forum Information Framework, nazywanym też Shared Information Data model (SID).

Comarch Omnichannel Order Management to rozwiązanie przeznaczone do automatyzacji oraz przyspieszenia realizacji procesu „Order-to-cash” począwszy od złożenia zamówienia, poprzez jego obsługę i realizację aż do naliczenia należności. Comarch Order-to-Cash Automation skraca czas wprowadzania na rynek nowych usług i produktów dzięki oparciu rozwiązania wokół centralnego katalogu produktów i usług, który pełni rolę miejsca definiującego produkt. Proces w warstwie biznesowej i technologicznej obsługiwany jest przez Comarch Customer Order Management oraz Comarch Service Order Management.

Comarch Service Fulfillment wspiera proces tworzenia i dostarczenia usługi do klienta od powstania koncepcji, przez jej modelowanie i odpowiednią orkiestrację operacji sieciowych. Rozwiązanie pozwala operatorom na automatyzację tego procesu i na szybsze wprowadzanie nowych usług na rynek. System

zakłada, że nowe usługi budowane są ze wstępnie zdefiniowanych elementów zarządzanych w katalogu usług, dzięki czemu operatorzy mogą szybciej dostarczać je do klienta i zachować wysoką innowacyjność oferowanych produktów. Proces dostarczania usługi realizowany jest ponad istniejącymi silosami technologicznymi, co pozwala na stopniową transformację bez konieczności dużych inwestycji.

Comarch Field Service Management jest kompletnym rozwiązaniem w zakresie planowania, tworzenia harmonogramów, dystrybucji i wsparcia realizacji zadań w terenie. Dzięki możliwości przypisywania do zadań pracowników posiadających odpowiednie kompetencje przy jednoczesnym uwzględnieniu ich dostępności oraz lokalizacji geograficznej, system pozwala na zwiększenie efektywności wykorzystania zasobów i na optymalizację kosztów pracy oraz zużycia paliwa.

Comarch Service Inventory pozwala na zarządzanie siecią z perspektywy usług. Produkt ten, wstępnie zintegrowany z Comarch Service Catalog, opisuje usługi zgodnie z modelem TMF SID, który wyróżnia usługi klienckie (Customer Facing Services– CFS) oraz usługi sieciowe (Resource Facing Services– RFS).

Profesjonalne usługi

Doradztwo biznesowe wspiera operatorów telekomunikacyjnych i dostawców technologii w optymalizacji i automatyzacji procesów biznesowych oraz w zwiększeniu efektywności w zakresie OSS/BSS poprzez przebudowę architektury i konfiguracji środowisk IT. Oferta Comarch zbudowana została na trzech podstawach: bogatym portfolio usług biznesowych, kompleksowej odpowiedzialności za wdrożenie i rezultaty biznesowe oraz doświadczeniu i znajomości branży.

Managed Services (usługi zarządzane) to zestaw usług z zakresu modernizacji środowiska BSS/OSS, które przekładają się na poprawę efektywności procesów biznesowych, ograniczenie kosztów i zachowanie wysokiej jakości świadczonych usług. Comarch oferuje usługę outsourcingu zarządzania systemami i procesami, co pozwala klientom na optymalizację procesu dostarczania usług do odbiorcy końcowego oraz na zwiększenie ich dostępności, przy jednoczesnej redukcji kosztów operacyjnych i nakładów pracy. Produkty Comarch, wraz z komponentami firm trzecich i usługami Data Center, gwarantują transformację do modelu usług zarządzanych nowej generacji i umożliwiają świadczenie wysokiej jakości usług konsultingu w zakresie biznesu i IT.

Transformacje BSS/OSS to usługi pozwalające na personalizację i poprawę jakości usług świadczonych przez operatora, a także na kierowanie ich do określonego grona odbiorców. Transformacje BSS/OSS wspierają kompleksową, wielopoziomową transformację środowiska IT opartą o produkty i infrastrukturę Comarch oraz o otwarty model współpracy. Usługi umożliwiają stworzenie zunifikowanej, zestandaryzowanej architektury systemu zgodnej ze wskaźnikami KPI operatora.

Kompleksowe dostarczanie projektów to zestaw usług Comarch zapewniający operatorowi oprogramowanie efektywnie integrujące się z istniejącym środowiskiem IT, zawierające zarówno systemy i komponenty od dostawców zewnętrznych, jak i rozwiązania autorskie Comarch. Pakiet przewiduje zaprojektowanie od podstaw niektórych procesów biznesowych i zapewnia kompletną, bezpieczną migrację danych oraz nieprzerwane sprawne działanie systemów, a na późniejszych etapach również wsparcie w rozwiązywaniu problemów związanych z utrzymaniem, szkolenia dla wybranych pracowników i aktualizację systemów.

3.2. Sektor Finanse, Bankowość i Ubezpieczenia

Sektor Finanse, Bankowość i Ubezpieczenia od ponad 20 lat tworzy i wdraża w instytucjach finansowych na rynku bankowym, ubezpieczeniowym i kapitałowym, najnowocześniejsze rozwiązania i usługi IT. Nasze portfolio klientów obejmuje przedsiębiorstwa w ponad 30 krajach. Należą do nich między innymi Raiffeisen, ING, TMB Bank, Alior Bank, Pekao, AXA, Allianz i UniCredit.

PRODUKTY

Comarch Corporate Banking to wielokanałowa platforma zaprojektowana pod kątem specyficznych potrzeb dużych i średnich firm i oferowana bankom obsługującym takie firmy. To system bankowości transakcyjnej, narzędzie zarządzania finansami oraz rozwiązanie ułatwiające obsługę płatności masowych. Wspiera również przedsiębiorstwa w zarządzaniu kontami różnego typu, kupnie walut,

dokonywaniu płatności lokalnych i międzynarodowych lub konsolidacji sald w różnych zakątkach świata.

Comarch Wealth Management jest wielomodułowym systemem do zarządzania majątkiem, skierowanym do segmentu bankowości prywatnej – indywidualnych klientów zamożnych i biznesowych oraz klientów detalicznych. Stanowi on wsparcie dla różnych odbiorców: doradców - w procesach doradczych, w tym planowaniu finansowym, klientów - w procesach samo-doradczych, komunikacji z bankiem i oceny efektywności portfeli, zarządzających - w obsłudze portfeli klientów, wreszcie analityków – w przygotowywaniu i analizie wyników inwestycyjnych portfeli.

Comarch Loan Origination umożliwia skuteczniejszą kontrolę ryzyka kredytowego oraz znaczne skrócenie czasu potrzebnego na udzielenie kredytu. System automatyzuje pracę doradców klienta zarządzających procesem kredytowym na każdym jego etapie. Pozwala to bankom na optymalizację najważniejszych elementów zarządzania wierzytelnościami: symulacji kredytowej, weryfikacji wniosków, analizy sytuacji finansowej klienta (w tym weryfikacji klienta w bazach danych), podejmowania decyzji i wypłaty środków.

Comarch Digital Insurance to z jednej strony system dedykowany agentom, brokerom i pośrednikom ubezpieczeniowym. Pomaga im nie tylko w doradztwie, sprzedaży i obsłudze posprzedażnej produktów ubezpieczeniowych, ale również zarządzaniu codziennymi obowiązkami i monitorowaniu własnej efektywności. Z drugiej strony, system pozwala klientom indywidualnym na sprawny zakup polisy przez internet i zarządzanie portfelem swoich produktów ubezpieczeniowych.

Comarch Identity and Access Management (IAM) to rozwiązanie, które zapewnia pełną kontrolę dostępu do firmowych aplikacji, usług VPN oraz stacji roboczych. Wykorzystuje światowej klasy metody cyklu życia tożsamości, uwierzytelnienia, autoryzacji oraz rozliczalności. Modułowa budowa rozwiązania ułatwia jego dostosowanie do konkretnych typów organizacji.

Comarch tPro ECC to innowacyjne urządzenie USB służące do autoryzacji dokumentów i transakcji, bazujące na mechanizmie podpisu cyfrowego. Token działa bez dodatkowych komponentów softwarowych dzięki czemu jest niezależny od systemu operacyjnego i przeglądarki. Ponadto obecność wbudowanego przycisku, który użytkownik musi nacisnąć i zwolnić, aby autoryzować transakcję, czyni tPro ECC niezwykle skutecznym urządzeniem do przeciwdziałania zdalnym atakom.

Comarch tPro Mobile to aplikacja mobilna służąca do potwierdzania tożsamości podczas logowania się oraz autoryzacji transakcji w oparciu o dwa czynniki: co użytkownik posiada - telefon komórkowy z aplikacją; i co użytkownik zna - PIN lub wzór. W przypadku, gdy telefon wyposażony jest w biometrię, również o to, kim użytkownik jest – na przykład odcisk palca.

3.3. Sektor ERP

Comarch ERP Altum – pierwsza inteligentna platforma ERP, kompleksowo wspierająca wszystkie kluczowe procesy biznesowe w średnich i dużych firmach handlowych, usługowych oraz sieciach handlowych. Przeznaczona jest również dla holdingów. Rozwiązanie dostosowane do potrzeb rynku polskiego oraz rynków zagranicznych. System dostępny także w modelu usługowym (SaaS).

Comarch ERP XL – od lat najchętniej wybierany system klasy ERP w Polsce, z którego korzysta ponad 5000 firm z różnych branż, 400 firm rocznie decyduje się na jego wdrożenie do zarządzania głównymi procesami biznesowymi. Rozwiązanie spełnia specyficzne wymogi przedsiębiorstw produkcyjnych, a także firm handlowych oraz zajmujących się działalnością usługowo-serwisową. System dostępny także w modelu usługowym (SaaS).

Comarch ERP Optima – program dla mikro, małych i średnich firm, obsługujący sprzedaż, zarządzanie, prowadzenie księgowości oraz kadr i płac. Wraz z dodatkowym modułem Biuro Rachunkowe oraz portalem Społeczności Biur Rachunkowych iKsięgowość24, Comarch ERP Optima stanowi narzędzie do prowadzenia i promocji biur rachunkowych oraz kancelarii doradztwa podatkowego. Program dostępny także w modelu usługowym (SaaS).

Comarch ERP XT – innowacyjna aplikacja do fakturowania online, prowadzenia magazynu oraz uproszczonej księgowości, udostępniana poprzez przeglądarkę internetową lub aplikację instalowaną pobraną z Windows Store lub aplikacje mobile na Android i iOS. Rozwiązanie dedykowane mikro i małym

firmom w Polsce, Francji i Niemczech. Głównymi jego zaletami jest prostota użytkowania, pełna automatyzacja procesów, możliwość integracji z biurem rachunkowym, portalem Wszystko.pl, Comarch e-Sklep oraz Comarch BI Point. Program dostępny wyłącznie w modelu usługowym (SaaS).

Comarch Retail – samodzielny system do prowadzenia sprzedaży detalicznej w pełnym modelu omnichannel. Pozwalający na sprawne i kompleksowe zarządzanie siecią handlu detalicznego, począwszy od jej centrali, poprzez zaplecze sklepu, aż po punkt sprzedaży (POS).

Comarch Mobile – rozwiązanie dedykowane dla kadry kierowniczej, jak również pracowników mobilnych, np. przedstawicieli handlowych, serwisantów, czy asystentów sprzedaży, którzy swoje zadania realizują poza biurem z wykorzystaniem smartfonu lub tabletu. W skład pakietu wchodzi: **Comarch Mobile Zarządzanie, Comarch Mobile Sprzedaż, Comarch Mobile Monitorowanie, Comarch Mobile mPOS, Comarch Mobile Serwis i Comarch Mobile Zakupy**. Poszczególne aplikacje z pakietu Comarch Mobile umożliwiają zarządzanie pracownikami mobilnymi oraz osiągniętą przez nich sprzedażą, monitorowanie efektów pracy oraz aktualnego położenia pracowników na mapie i zarejestrowanych przez nich tras. Umożliwiają sprawną realizację transakcji typu vanselling oraz preselling bezpośrednio podczas wizyty u Klienta, jak również rejestrowanie ofert oraz zamówień zakupu u dostawców np. podczas targów branżowych. Comarch Mobile umożliwia także realizację zleceń serwisowych, np. podczas przeglądów, montażu, czy naprawy urządzeń.

Comarch WMS – rozwiązanie umożliwiające kompleksową obsługę magazynu wysokiego składowania. W skład pakietu wchodzi: **Comarch WMS Zarządzanie** oraz **Comarch WMS Magazynier**. Comarch WMS Zarządzanie to narzędzie przeznaczone dla kierownika magazynu, służące do kontroli operacji magazynowych i zarządzania przepływami towarów w ramach jego struktury. Comarch WMS Magazynier usprawnia realizację operacji przez pracowników bezpośrednio na magazynie, za pomocą kolektorów danych pracujących w trybie online.

Comarch Business Intelligence – system oparty na technologii hurtowni danych, przeznaczony dla dużych i średnich firm oraz korporacji międzynarodowych. Rozwiązanie wspiera procesy decyzyjne oraz obsługę zadań związanych z raportowaniem. Wspomaga następujące branże: instytucje finansowe i ubezpieczeniowe, FMCG, usługi oraz produkcja.

Comarch BI Point – autorskie narzędzie raportowe umożliwiające tworzenie i przeglądanie interaktywnych raportów i kokpitów managerskich online, skierowane głównie do analityków, kontrolerów oraz kadry zarządzającej. Responsywność aplikacji pozwala na korzystanie z niej także na urządzeniach mobilnych. Poprzez intuicyjny interfejs i wiele form wizualizacji zapewniona jest łatwość obsługi dla użytkownika. Narzędzie wykorzystywane jest w każdego rodzaju i wielkości przedsiębiorstwach – możliwość udostępniania raportów innym użytkownikom, z różnych lokalizacji geograficznych oraz różnych systemów operacyjnych, zapewnia jego elastyczność i uniwersalność.

Comarch IBARD – proste w użyciu, wielofunkcyjne narzędzie m.in. do automatycznego backupu, synchronizacji plików pomiędzy urządzeniami oraz wspólnej pracy grupowej na dokumentach. Usługa iBard24 pozwala na stały dostęp do firmowych danych z każdego urządzenia i miejsca 24 godziny na dobę. Dużą zaletą programu jest wysoki poziom bezpieczeństwa przechowywanych danych: podwójne szyfrowanie danych oraz ich lokalizacja w certyfikowanym Comarch Data Center na terenie Polski. iBard24 dostępny jest w czterech językach (polski, angielski, niemiecki, francuski). Usługa może być sprzedawana w modelu Whitelabel.

iKsięgowość24 – obsługa rachunkowo-księgowa dla przedsiębiorstw, realizowana przez ponad 1000 biur rachunkowych korzystających z Comarch ERP Optima.

Comarch B2B – platforma B2B umożliwiająca m.in. zamawianie towarów przez Internet. Zalogowany kontrahent ma dostęp do historii swoich zamówień, płatności, zgłoszonych reklamacji, podglądu stanu realizacji zleceń serwisowych oraz zleceń produkcyjnych. Aplikacja współpracuje z Comarch ERP XL oraz Comarch ERP Altum.

Comarch e-Sklep – oprogramowanie sklepu internetowego dla małych i średnich firm w pełni zintegrowane z systemami do zarządzania Comarch ERP, porównywarkami cen, serwisem aukcyjnym Allegro oraz Wszystko.pl, a także serwisami płatności internetowych.

Wszystko.pl – platforma handlowa (działająca dotychczas w domenie www.iMall24.pl), która umożliwia sprzedaż w Internecie wprost z systemu fakturująco-magazynowego wykorzystywanego przez przedsiębiorstwa. Swoje produkty oferować może w niej każda firma posiadająca oprogramowanie do zarządzania Comarch ERP.

Comarch ERP e-Pracownik - aplikacja do zarządzania m.in. czasem pracy i urlopami, współpracująca z modułem kadrowo-płacowym w Comarch ERP Optima, Comarch ERP XL oraz Comarch ERP Altum. Z aplikacji można korzystać na komputerze, laptopie, tablecie oraz smartfonie. Program dynamicznie dopasowuje się do rozmiaru ekranu urządzenia, na którym jest wyświetlany. Może być zainstalowany na lokalnym komputerze Użytkownika lub w modelu usługowym w chmurze Comarch (SaaS).

Comarch ERP Inwentaryzacja – służy do dokonania spisów inwentaryzacyjnych z wykorzystaniem smartfona. Wykorzystując aparat wbudowany w smartfona pozwala zeskanować kody kreskowe towarów i wprowadzić ich ilości lub zliczać je automatycznie za użytkownika.

Comarch TNA (Time and Attendance) to nowoczesny system rejestru czasu pracy oparty o współpracę autorskiej aplikacji mobilnej z urządzeniami **Comarch TNA Gateway**. Rozwiązanie może działać samodzielnie lub z innymi systemami Comarch. Możliwa jest również integracja z rozwiązaniami innych firm.

Systemy Comarch Software und Beratung AG to linia systemów ERP oraz finansowo-księgowych dla małych i średnich przedsiębiorstw na rynku niemieckojęzycznym:

- **Comarch ERP Enterprise** – system ERP nowej generacji, dla aktywnych przedsiębiorstw działających na rynkach międzynarodowych i z wykorzystaniem Internetu. Dysponuje ergonomicznym interfejsem użytkownika, wbudowanym modułem WorkFlow oraz jest zoptymalizowany do jak najlepszego odzwierciedlenia procesów biznesowych oraz struktury organizacji. System jest dostępny także w modelu usługowym (SaaS).
- **Comarch Financials Enterprise** – system finansowo-księgowy nowej generacji, rozwijany jako uzupełnienie systemu Comarch ERP Enterprise, umożliwiający kompletne zarządzanie finansami nowoczesnego przedsiębiorstwa. System jest dostępny także w modelu usługowym (SaaS).
- **Comarch ERP Suite** – klasyczny system ERP, oferujący sprawdzone i dopasowane do specyfiki branżowej rozwiązania funkcjonalne dla szerokiego grona użytkowników.
- **Comarch Financials Suite** – rozbudowany, certyfikowany system finansowo-księgowy, dysponujący modułami controllingu i elektronicznej archiwizacji dokumentów, umożliwiający pracę w środowisku międzynarodowym, także z uwzględnieniem różnych standardów rachunkowości (US GAAP, IFRS),
- **Comarch Financials Schilling** - klasyczny system finansowo-księgowy,
- **Comarch Financials DKS** – system finansowo-księgowy rozwinięty dla klientów z rynku austriackiego, wyposażony także w moduł controllingowy oraz HR,
- **Comarch HR** – system dedykowany do obsługi HR i rozliczeń pracowniczych, wspomagający zarządzanie czasem pracy i procesami rekrutacyjnymi
- **Comarch ECM** – system do elektronicznej archiwizacji i zarządzania dokumentami, umożliwiający wprowadzenie w przedsiębiorstwie w pełni elektronicznego obiegu dokumentów,
- **Comarch eBilanz** – aplikacja do elektronicznego przesyłania sprawozdań finansowych do organów administracji państwowej w Niemczech działająca z różnymi systemami finansowo-księgowymi.
- **Comarch eRechnung** – aplikacja do obsługi e-faktury w Niemczech zgodnie z obowiązującymi w przepisami prawa, działająca z niemieckimi systemami finansowo-księgowymi Comarch.

3.4. Sektor Administracji Publicznej

Comarch specjalizuje się w projektowaniu, wdrażaniu oraz integracji nowoczesnych systemów informatycznych dla administracji publicznej, firm oraz instytucji sektora publicznego. Firma posiada doświadczenie w tworzeniu kompleksowych rozwiązań „pod klucz” oraz w rozbudowie infrastruktury sprzętowo-sieciowej. Comarch stworzył szereg rozwiązań typu e-government, spełniających potrzeby jednostek sektora publicznego. Rozwiązania oparte są o międzynarodowe standardy. Do najważniejszych rozwiązań wdrażanych w sektorze administracji publicznej należą:

Comarch ERGO

System wspierający realizację zadań publicznych związanych z gospodarką przestrzenną. Pozwala na prowadzenie ponad 60 rejestrów i ewidencji w obszarach geodezji i kartografii, gospodarki nieruchomościami, planowania przestrzennego, zarządzania infrastrukturą drogową, budownictwem, ochrony środowiska, ochrony gruntów rolnych i leśnych, ochrony zabytków, portali informacji przestrzennej. Modułowa budowa systemu umożliwia wymianę informacji pomiędzy jednostkami samorządu terytorialnego a współpracującymi jednostkami, ich wydziałami i pracownikami. Comarch ERGO to kompleksowe rozwiązanie pozwalające uruchomić elektroniczną platformę Centrum Usług Wspólnych Gospodarki Przestrzennej.

Comarch EZD

Aplikacja wspiera elektroniczny (i papierowy) obieg dokumentów w przedsiębiorstwach i instytucjach (stworzono wersje branżowe wyspecjalizowane dla poszczególnych podmiotów). Rozwiązanie umożliwia zarządzanie dokumentami w instytucjach zgodnie z wytycznymi instrukcji kancelaryjnej oraz definiowanie i obsługę dowolnych procesów obiegu pracy i dokumentów realizowane w narzędziu opartym na BPMN.

Comarch e-Urząd

Comarch e-Urząd jest platformą usług publicznych online pozwalającą na realizację zadań jednostek samorządu terytorialnego. Intuicyjne narzędzia umożliwiają samodzielne zarządzanie aplikacją, zapewniając wsparcie procesów tworzenia i publikacji treści. Na platformie dostępne są m.in. elementy: Cyfrowy Urząd, Biuletyn Informacji Publicznej, Portal Informacyjny oraz Intranet.

Comarch ERP Egeria

Zintegrowany System Informatyczny klasy ERP wspierający zarządzanie organizacją i podejmowanie decyzji. Cechuje go duża konfigurowalność i elastyczność, co pozwala na dostosowanie do indywidualnych potrzeb każdego klienta. System oferowany w różnych typach przedsiębiorstw i instytucji (administracja rządowa i samorządowa, ochrona zdrowia, uczelnie wyższe, utilities etc.).

Platforma Comarch Security

Rozwiązanie łączące elementy bezpieczeństwa fizycznego oraz cybernetycznego. System zarządzania bezpieczeństwem fizycznym jest innowacyjnym rozwiązaniem wspierającym zachowanie bezpieczeństwa różnego rodzaju obiektów i chronionych obszarów. System integruje dziedzinowe systemy bezpieczeństwa (SKD, SSWiN, P.POŻ, CCTV, inne), co pozwala na obsługę oraz zarządzanie bezpieczeństwem w jednym centralnym systemie. Dodatkowe elementy związane z analizą obrazu, korelacją informacji oraz zdefiniowanymi procedurami działania pozwalają na zwiększenie automatyzacji pracy systemu, a tym samym podniesienie bezpieczeństwa chronionego obiektu czy obszaru. Moduły analizy informacji i zagrożeń w cyberprzestrzeni pozwalają na wykrywanie i analizę zagrożeń fizycznych oraz zagrożeń wirtualnych.

Platforma Comarch Smart City

Platforma Comarch Smart City to kompleksowe rozwiązanie dla miast. Centrum platformy stanowi Comarch Smart City Engine, który łączy wszystkie elementy platformy, istniejące systemy miejskie oraz infrastrukturę (w tym Internet of Things). Elementy platformy: Comarch Partners Market, Aplikacje mobilne i dedykowany Comarch City Portal, Comarch Developers Platform, Comarch Smart City Console.

Comarch Smart City to zestaw stanowi jednocześnie hurtownię danych i narzędzie analityczne. Gromadzenie danych z systemów, infrastruktury miejskiej oraz od samych użytkowników ma umożliwiać nie tylko optymalizację procesów miejskich, lecz także sprawniejsze dopasowywanie się z ofertą usług do preferencji i zwyczajów mieszkańców.

Comarch Smart Parking

Platforma umożliwiająca detekcję wolnych miejsc parkingowych z wykorzystaniem inteligentnych analityk wideo (IVA) lub sieci sensorów. Integruje również wiele systemów parkingowych w jednym miejscu. System obsługuje parkingi outdoor, indoor, Park&Ride, miejskie i prywatne. Umożliwia

generowanie raportów operacyjnych i zarządczych oraz statystyk dotyczących obłożenia miejsc parkingowych dzięki portalowi zarządczemu.

Comarch eNagrywanie

Comarch eNagrywanie to kompleksowe i spójne rozwiązanie łączące w sobie wygodę obsługi klasycznych rejestratorów audio/wideo z systemami nagłośnieniowymi oraz dedykowaną aplikacją służącą do kontroli przeprowadzania procesu rejestracji audio/wideo. System pozwala na rejestrację spotkań, posiedzeń czy wystąpień publicznych wraz z powiązаныmi metadanymi i komentarzami umożliwiającymi sprawne przeszukiwanie nagrania podczas odtwarzania. Dodatkowymi źródłami rejestrowanych danych mogą być zewnętrzne dane multimedialne oraz transmisje zdalne prowadzone poprzez wideoterminale. Comarch eNagrywanie udostępnia (wraz z nagraniem) niezależny od platformy urządzenia odtwarzającego, wielościeżkowy odtwarzacz multimedialny.

Comarch Wideoterminal

Comarch Wideoterminal to klient wideokonferencji obsługujący popularne standardy połączeń i transmisji audio-wideo. Stanowi doskonałe uzupełnienie rozwiązania Comarch eNagrywanie, zapewnia połączenia punkt-punkt, jak również zestawianie połączeń wielostronnych w oparciu o standardy i infrastrukturę mostków wideokonferencyjnych wiodących dostawców.

3.5. Sektor Usługi

W obszarze sektora Usługi Comarch projektuje, wdraża oraz integruje nowoczesne rozwiązania informatyczne do obsługi programów lojalnościowych, zarządzania kampaniami marketingowymi, zarządzania motywacją pracowników, elektronicznej wymiany danych i informacji biznesowych, zarządzania dokumentami i ich przepływem w firmie oraz zarządzania procesami sprzedaży za pomocą systemów wsparcia i aplikacji mobilnych. W ofercie znajduje się również kompleksowy zakres usług zarządzania infrastrukturą IT przedsiębiorstw.

Sektor Usługi realizuje projekty na pięciu kontynentach, w 35 krajach. Wśród klientów znajdują się m.in. BP Global, Carlsberg, Heathrow Airport, Accor Hotels, JetBlue Airways, Metro Group, OMV, Diageo (producent takich marek jak Johnnie Walker, Smirnoff i Baileys), Red Bull, Leroy Merlin, Unilever, BIC, Nivea czy Tesco.

Comarch CRM&Marketing

Oferta skierowana do dużych przedsiębiorstw stanowiąca kompleksowy pakiet rozwiązań IT i usług, który pomaga budować programy lojalnościowe i zarządzać nimi, tworzyć relacje z klientami, automatyzować procesy marketingowe i zwiększać zyski. To także narzędzia do analizy Big Data i oparte na grywalizacji systemy do budowania zaangażowania które zwiększają zyski i wzmacniają relacje pomiędzy klientami, partnerami i marką.

Dostępne rozwiązania:

Comarch Loyalty Management for Retail – system do zarządzania programami lojalnościowymi, który wspomaga operatorów B2C i B2B umożliwiając uruchamianie wielu programów na jednej platformie i obsługę wszystkich obszarów (rejestracja klienta, zarządzania profilem, promocje oparte na różnych walutach, komunikacja z uczestnikami, nagradzanie prezentami i ofertami).

Comarch Loyalty Management Travel Edition – produkt dla firm transportowych i turystycznych w szczególności linii lotniczych. Platforma obsługuje programy lojalnościowe wszystkich typów przewoźników, zarówno dla klientów indywidualnych (Frequent Flyer Programs), jak i w modelu B2B. System wspiera tworzenie reguł naliczania punktów, definiowania nagród i przywilejów.

Comarch Campaign Management – upraszcza integrację i automatyzację działań marketingowych w celu szybszego wprowadzania kampanii na rynek oraz zwiększenia przychodów. Narzędzie umożliwia użytkownikowi wielokanałową komunikację z klientami, daje lepszy wgląd w koszty i budżet marketingowy i pozwala zmierzyć wyniki kampanii dzięki raportom.

Comarch Customer Engagement – rozwiązanie zarządzające zaangażowaniem i lojalnością klientów, umożliwia definiowanie angażujących i różnorodnych zadań (edukacyjnych, społecznych, rozrywkowych) za które użytkownicy są nagradzani odznaczeniami, wyższym poziomem, czy pozycją w rankingu.

Comarch Business Intelligence – rozwiązanie wspiera firmy, które chcą budować strategię lojalnościową poprzez pogłębioną analizę dużej ilości zgromadzonych danych oraz dostarczać szczegółowy obraz wzorców zakupowych, wartości koszyka zakupowego, efektywności kampanii i statystyk związanych z programem.

Comarch Social Mining – aplikacja poszerzająca zasięg programu lojalnościowego o media społecznościowe: w oparciu o zdefiniowane kryteria i źródła danych umożliwia monitorowanie zachowania użytkowników w social media, poszerzenie ich profili, pozyskanie dodatkowych danych behawioralnych, definiowanie spersonalizowanej komunikacji i nagradzanie klientów.

Loyalty Consulting – usługi tworzące kompletne, innowacyjne programy, przyciągające klientów, zwiększające zyski i budujące silniejszą więź między klientem i marką (opracowanie strategii i koncepcji programu, sposoby nagradzania, komunikacja marketingowa, opracowanie procedur oraz analiza wymagań IT).

Creative Services – usługi kreatywne oparte na mierzalnych strategiach, zaawansowanych rozwiązaniach i nieszablonowym myśleniu: strategię zaangażowania, mechanizmy programu angażującego, unikatowe projekty graficzne (aplikacja mobilna, www, spoty TV, ulotki, plakaty), zarządzanie programem angażującym.

Program Management Services – wsparcie we wszystkich procesach: organizacja programu, tworzenie i wybór dostawców usług marketingowych, zarządzanie relacjami z partnerami strategicznymi, bieżące administrowanie aplikacjami, raportowanie efektywności działań, wykrywanie i zapobieganie oszustwom, zarządzanie komunikacją, itd.

Customer Analytics – gromadzenie, czyszczenie i audyt danych klientów, poprawa i utrzymanie jakości danych oraz ich analiza, tworzenie modeli segmentacji klientów, analiza migracji i strategia aktywizacji klientów, modele prognostycznych i scoringowych, marketing baz danych oraz analiza poziomu satysfakcji klientów.

Comarch Enterprise Engagement Platform – rozwiązanie służące do zarządzania motywacją, zaangażowaniem pracowników i partnerów biznesowych. System umożliwia definiowanie i projektowanie angażujących zadań (w mediach społecznościowych, edukacyjnych, sprzedażowych, rozrywkowych), za wykonanie których są oni nagradzani odznaczeniami, wyższym poziomem czy pozycją w rankingu.

Comarch Location Based Services – nowoczesna platforma technologiczna umożliwiająca wysoko spersonalizowaną komunikację marketingową kierowaną przez kanały aplikacji mobilnych do osób, klientów, mieszkańców czy pasażerów znajdujących się w danym momencie w danej lokalizacji. Rozwiązanie wykorzystuje dane z geo-lokalizacji i mikro-lokalizacji i na tej podstawie wysyła notyfikacje poprzez natywne aplikacje iOS oraz Android. Platforma posiada również moduł nawigacyjny, dzięki któremu użytkownik aplikacji mobilnej może odnaleźć drogę wewnątrz budynku, co jest bardzo pomocne w przypadku dużych obiektów, takich jak galerie handlowe, szpitale, urzędy miejskie. Comarch Location Based Services jest zintegrowana z beaconami produkowanymi przez Comarch, dzięki którym określana jest mikro-lokalizacja użytkownika przez kanał Bluetooth.

System został przystosowany do nowego unijnego rozporządzenia o ochronie danych osobowych (GDPR). Ważnym elementem jest także uruchomienie i rozbudowa architektury rozproszonej, opartej na integracji centralnej i lokalnych instancjach systemu. Trwają prace w zakresie obsługi wieloprogramowości oraz przeprojektowania interfejsów aplikacji Contact Center, Member Portal i aplikacji mobilnej. W ostatnim czasie powstała także nowoczesna platforma technologiczna Comarch Location Based Services zintegrowana z produkowanymi przez Comarch beaconami umożliwiającymi mikro-lokalizację użytkownika poprzez Bluetooth.

Comarch e-Invoicing

Portfolio Comarch e-Invoicing umożliwia automatyzację procesów sprzedażowych oraz łańcucha dostaw dzięki zastosowaniu nowoczesnych technologii. Kompleksowe podejście do komunikacji z partnerami z całego świata obejmujące elektroniczną wymianę danych produktowych, handlowych, logistycznych i finansowych pozwala osiągnąć najlepsze korzyści. Ponadto rozwiązania pozwalają na efektywniejsze zarządzanie dokumentami i automatyzację procesów biznesowych wewnątrz firmy. Poza rozwiązaniami klasy EDI (Electronic Data Interchange) oraz ECM (Elektronic Content Management) oferujemy rozwiązania mobilne i webowe klasy SFA (Sales Force Automation) przeznaczone do obsługi i optymalizacji procesów około sprzedażowych.

W ramach Comarch e-Invoicing oferowane są następujące rozwiązania:

B2B Network – platforma do bezpiecznej i szybkiej wymiany dokumentów elektronicznych pomiędzy firmami z całego świata niezależnie od branży. Dodatkowo integracja z rozwiązaniami mobilnymi dla sprzedaży oraz kompleksowe narzędzia raportujące gwarantują szybki dostęp do wiarygodnych danych biznesowych.

Master Data Management – centralny katalog produktów, który pozwala na zarządzanie danymi o produktach z wieloma klientami za pomocą jednego rozwiązania. Comarch Master Data Management certyfikowany katalog GDSN, który zapewnia szybką synchronizację danych o produktach z partnerami na całym świecie.

e-Invoicing – rozwiązanie, które zgodnie z przepisami prawnymi zapewnia automatyzację procesu fakturowania. Wielokanałowa obsługa pozwala na przetwarzanie i walidację danych w różnych formatach wraz z ich archiwizacją niezależnie czy są to faktury sprzedażowe czy kosztowe.

AP/AR Automation – innowacyjne rozwiązanie zapewniające pełną kontrolę nad całym procesem zarządzania fakturami (Accounts Payable/Accounts Receivable). Pozwala zmniejszyć nakład pracy związany z ręcznym przetwarzaniem danych, przyspieszyć proces akceptacji dokumentów oraz zapewnić szybki dostęp do danych na każdym etapie procesu.

Procure-to-Pay – rozwiązanie, które kompleksowo wspiera procesy wyboru dostawcy towarów/usług, zarządzanie umowami, składanie zamówień, e-fakturowanie oraz zarządzanie i rozliczanie transakcji wewnątrz firmy. Zapewnia efektywną współpracę z dostawcami oraz pomiędzy poszczególnymi działami w firmie.

Trwa integracja rozwiązań klasy EDI oraz MDM zapewniająca znaczną poprawę jakości danych transakcyjnych (np. zamówień czy faktur) oraz logistycznych. Comarch planuje stworzyć globalne rozwiązanie do masowych projektów e-fakturowych zapewniające zgodność z lokalnymi uwarunkowaniami prawnymi oraz obsługujące dedykowane procesy klientów, w tym akceptację faktur wewnątrz przedsiębiorstw.

W związku z włączeniem produktów SFA do obszaru B2B Network planowany jest rozwój w kierunku integracji wybranych systemów, w celu wykorzystania synergii poszczególnych aplikacji i uzyskania przewagi konkurencyjnej nad innymi dostawcami rozwiązań e-Invoicing.

Comarch ICT

Rozwiązania Comarch ICT pozwalają zapanować nad infrastrukturą IT przedsiębiorstwa w obszarze telekomunikacji, outsourcingu, czy data center w oparciu o światowe standardy i partnerstwa technologiczne z liderami rynku IT przy jednoczesnym bezpieczeństwie przechowywania danych.

Rozwiązania Comarch Data Center

Comarch Data Center - zaawansowane technologiczne centra o wysokiej dostępności oraz architekturze TIER III i TIER IV. Stanowią alternatywę dla klientów wobec rozbudowy własnych zasobów infrastruktury IT. Comarch S.A. posiada cztery własne ośrodki Data Center oraz 11 ośrodków partnerskich na całym świecie. Usługi świadczone są w następujących modelach:

- **IaaS (Infrastructure as a Service)** – wynajęcie infrastruktury IT (określonej ilości serwerów, mocy obliczeniowej czy przestrzeni dyskowej) w zależności od bieżących potrzeb firmy.

- **PaaS (Platform as a Service)** – pełna platforma sprzętowo-systemowa wraz z całym zestawem usług towarzyszących niezbędnych do obsługi aplikacji klienta wraz z zarządzaniem, administracją i monitoringiem 24/7.
- **SaaS (Software as a Service)** – najbardziej kompleksowe rozwiązanie, w którego zakres wchodzi dostawa aplikacji Comarch wraz z niezbędną infrastrukturą serwerową wraz z hostingiem PaaS i dodatkowymi usługami.

Comarch Enterprise Cloud Platform – to ujednoczona i elastyczna infrastruktura chmurowa o najwyższych standardach bezpieczeństwa. Platforma zawiera szeroką gamę narzędzi wspierających aplikacje zbudowane w oparciu o mikroserwisy. Rozwiązanie w chmurze dostarczane przez Comarch zostało stworzone, aby pomóc rozwiązać problemy związane z brakiem mocy obliczeniowej, umożliwiając dostosowanie wydajności z rzeczywistym zapotrzebowaniem na zasoby IT. Rozwiązanie pozwala klientom czerpać ze wszystkich korzyści chmury takich jak: niższe koszty IT, zwiększona wydajność firmy oraz pełna kontrola nad posiadanymi zasobami IT przy jednoczesnej optymalizacji niezawodności danych firmowych i maksymalizacji elastyczności. Wszystko to w bezpiecznym środowisku IT zlokalizowanym w Comarch Data Center.

Disaster Recovery Center – usługa opcjonalna do wszystkich wyżej omówionych rozwiązań. Obejmuje ona dostarczenie zapasowego ośrodka przetwarzania danych dla krytycznych systemów klienta. Usługa oferowana jest w modelach PaaS lub SaaS z zapewnieniem replikacji danych pomiędzy obydwoma ośrodkami oraz uruchomienia środowiska zapasowego po awarii podstawowej lokalizacji.

Rozwiązania IT Services

W związku z dynamicznymi zmianami na rynku infrastruktury IT kluczowe znaczenie dla rozwoju biznesu ma dziś doświadczony partner technologiczny. Środowisko IT firmy w rękach inżynierów i analityków Comarch, to gwarancja ciągłości działania usług dopasowanych do indywidualnych potrzeb klienta oraz wymaganej dostępności systemów.

Comarch IT Services – usługi ciągłe, których zadaniem jest zapewnienie kompleksowej obsługi IT, począwszy od pełnego wsparcia dla użytkownika końcowego (Service Desk i opieka stanowiskowa), poprzez administrację sieciami LAN/WAN, infrastrukturą serwerową i bezpieczeństwa, aż po zarządzanie procesami IT, zgodnie z dobrymi praktykami biblioteki ITIL.

Comarch IT Integration – usługi, których zadaniem jest dostosowanie środowiska IT klienta do nowych wymagań biznesowych i technicznych. Wspieramy klientów począwszy od etapu analizy i projektowania nowej platformy IT, poprzez dostawę odpowiednich urządzeń i oprogramowania, aż po fazę wdrożenia.

Comarch Business Continuity – usługi zapewniające wysoki poziom dostępności systemów, minimalizację skutków awarii i katastrof oraz gwarancję szybkiego powrotu do stanu sprzed awarii. Ponadto oferujemy audyty w różnych obszarach IT.

Comarch Network Managed Services – rozwiązania przeznaczone do tworzenia i utrzymania sieci transmisji danych (w tym WAN/LAN/WLAN). CNMS to kompleksowy produkt w zakresie budowy lub modernizacji istniejących sieci transmisji, zarządzania i administrowania tymi sieciami a także ich bezpieczeństwa.

Comarch Network Operations Center – rozwiązanie stanowiące Pojedynczy Punkt Kontaktu z klientem, zapewniające wsparcie techniczne w zakresie monitoringu w obszarze infrastruktury IT oraz aplikacji biznesowych dla wszelkiego typu przedsiębiorstw i instytucji. Zapewnia klientom bieżącą wiedzę na temat dostępności i wydajności poszczególnych elementów ich infrastruktury IT, systemów operacyjnych, czy platformy operacyjnej.

Rozwiązania IT Risk & Security Management

Managed IT Security Services – skuteczne i wysokiej jakości rozwiązanie adresowane do firm szukających strategicznych partnerów, którzy w ramach outsourcingu podjęliby się kompleksowego zarządzania bezpieczeństwem IT. Monitorowanie oraz analiza zdarzeń bezpieczeństwa, testy penetracyjne, skany wrażliwości to tylko przykład usług oferowanych w ramach Managed Services. Comarch dostosowuje świadczone usługi bezpośrednio do celów biznesowych i operacyjnych oraz

pomaga swoim klientom w przestrzeganiu procedur zarządzania IT, zarządzaniu ryzykiem korporacyjnym i osiągnięciu zgodności z prawem obowiązującym w danym kraju, jak również standardami branżowymi.

IT Security Auditing & Compliance – to portfolio usług związanych z oceną, procesowaniem oraz spełnieniem wszystkich standardów bezpieczeństwa na szczeblach lokalnych oraz międzynarodowych. Regularne kontrole bezpieczeństwa danych mogą wykryć ewentualne zagrożenie i odpowiednio wcześniej mu zapobiec. Zapewniamy szeroki wachlarz usług związanych z przeprowadzeniem szczegółowego audytu w zakresie bezpieczeństwa IT, dopasowanych do potrzeb rynku i oczekiwań klienta.

IT Security Integration & Support - oferujemy pełen zakres usług integracji i wsparcia w zakresie bezpieczeństwa IT, począwszy od rozwiązań bezpieczeństwa sieci aż po systemy klasy SIEM (Security Information and Event Management). Dzięki zespołowi wykwalifikowanych inżynierów sieciowych i specjalistów ds. bezpieczeństwa oraz wieloletnim doświadczeniom w zakresie zarządzania bezpieczeństwem w firmie, potrafimy zatem dostarczyć rozwiązania skrojone na miarę potrzeb naszych klientów.

W 2017 uruchomiona została prywatna chmura obliczeniowa Comarch Enterprise Cloud Platform (IaaS i PaaS) w ośrodku CDC w Krakowie. Rozwiązanie składa się z trzech warstw: sprzętowej (bazującej na serwerach x86, SDS – Software Defined Storage oraz sieci omni-path 100Gbe), aplikacyjnej (do udostępniania posiadanych zasobów, bazującej na oprogramowaniu do budowy opensourcowego rozwiązania chmurowego OpenStack - IaaS) oraz kontenerowej (do budowy aplikacji opartych o microserwisy, realizowanej przez oprogramowanie OpenShift - PaaS). Kolejnym krokiem będzie rozbudowa platformy o nowe funkcjonalności, a także uruchomienie platformy w ośrodkach DC w Lille, Dreźnie i Chicago.

3.6. Comarch e-Health

Sektor Medycyna dostarcza szeroki wachlarz rozwiązań dedykowanych rynkowi zdrowia. W jej ofercie znajdują się m.in. systemy informatyczne dla szpitali, oprogramowanie dla radiologii i do zarządzania dokumentacją medyczną na poziomie placówek medycznych, miast i regionów. Comarch Healthcare to również dostawca innowacyjnych rozwiązań z zakresu Zdalnej Opieki Medycznej, opartych na własnym oprogramowaniu, urządzeniach i infrastrukturze medycznej.

OPROGRAMOWANIE WSPIERAJĄCE ZARZĄDZANIE PLACÓWKAMI MEDYCZNYMI

OPTIMED NXT

Nowoczesny system informatyczny do zarządzania placówką medyczną, pozwalający na organizację opieki zdrowotnej w czasie pobytu chorego w poszczególnych oddziałach i poradniach placówki – od momentu rejestracji aż po wypis. System może być obsługiwany na tabletach, co pozwala lekarzom uzyskać dostęp do informacji na temat pacjenta wprost przy jego łóżku.

OPTIMED24

Intuicyjne oprogramowanie do zarządzania przychodnią i gabinetem lekarskim. Dedykowane wszystkim placówkom ambulatoryjnym, niezależnie od posiadanej struktury i rodzaju świadczonych usług. Rozwiązanie wspiera m.in. prowadzenie elektronicznej dokumentacji medycznej, obsługę wizyt pacjentów, wystawianie recept i skierowań. Stanowi funkcjonalne narzędzie zarządcze dla menażerów placówki.

COMARCH ERP

System wspierający zarządzanie częścią administracyjną szpitala. Umożliwia nadzór i kierowanie realizacją rozbudowanych procesów związanych m.in. z zaopatrzeniem, zarządzaniem majątkiem własnym placówki – jego utrzymaniem i rozwojem, a także z zatrudnieniem, bieżącą obsługą i rozwojem zawodowym szerokiej rzeszy specjalistów.

COMARCH BUSINESS INTELLIGENCE

Szerokie portfolio narzędzi umożliwiających analizę danych wytwarzanych przez placówkę medyczną. Rozwiązanie pozwala na budowanie wielowymiarowych analiz dotyczących całości procesów realizowanych przez dany podmiot. System oferuje szereg gotowych pulpitów informacyjnych dedykowanych określonym grupom pracowniczym i szczeblom zarządczym.

OPROGRAMOWANIE UŁATWIAJĄCE ZARZĄDZANIE DOKUMENTACJĄ MEDYCZNĄ

COMARCH EDM (Elektroniczna Dokumentacja Medyczna)

System informatyczny służący do zarządzania e-dokumentacją we wszystkich rodzajach podmiotów medycznych, oraz na szczeblu regionalnym. Centralny dostęp do dokumentów pochodzących z różnych systemów umożliwia sprawne gromadzenie i przetwarzanie danych medycznych. Rozwiązanie pozwala na wymianę informacji między placówkami, co przyspiesza proces stawiania diagnozy oraz pozwala uniknąć nadmiarowych badań.

COMARCH CONCIERGE

Wielokanałowa platforma komunikacyjna dla pacjentów, zapewniająca ciągłość opieki medycznej. Rozwiązanie ułatwia wymianę informacji pomiędzy placówką medyczną, lekarzem i pacjentem. Pozwala pacjentowi na zdalne zapisywanie się na wizyty do specjalisty, zamawianie recept, dostęp do wyników badań, a nawet konsultacje z lekarzem bez wychodzenia z domu.

COMARCH MEDNOTE

Nowoczesna aplikacja do zarządzania gabinetem lekarskim. Porządkuje dokumentację medyczną, dostarcza niezbędnych informacji dotyczących pacjenta i minimalizuje czas potrzebny na formalności. System pozwala m.in. na łatwe wystawianie recept, skierowań i innych dokumentów medycznych.

MIASTO ZDROWIA

Platforma usługowo-informatyczna składająca się z zestawu wzajemnie współpracujących aplikacji i systemów IT. Usługa adresowana do regionów i miast stanowi efektywne narzędzie realizacji regionalnej polityki ochrony zdrowia. Konceptcja „Miasta Zdrowia” skupia się na mieszkańcach jako odbiorcach i klientach świadczonych usług opieki zdrowotnej. Jest wynikiem praktycznych doświadczeń Comarch w realizacji platform regionalnych w kraju:

- Wielkopolskie e-Zdrowie
- Regionalny System Informacji Medycznej
- Podlaski System Informacji e-Zdrowie
- E-Zdrowie dla Mazowsza
- Małopolski System Informacji Medycznej

ZDALNA OPIEKA MEDYCZNA

Zdalna Opieka Medyczna jest formą świadczenia usług telemedycznych, która pozwala na stały monitoring stanu zdrowia pacjenta oraz wykonywanie badań profilaktycznych i kontrolnych poza środowiskiem szpitalnym. Taki sposób świadczenia opieki jest możliwy dzięki wykorzystaniu przenośnych urządzeń medycznych rejestrujących określone parametry życiowe. Wyniki badań transmitowane są automatycznie do Centrum Zdalnej Opieki Medycznej, gdzie poddawane są analizie. W przypadku wykrycia nieprawidłowości personel medyczny zdalnie kontaktuje pacjenta z lekarzem prowadzącym lub specjalistą, a w sytuacji zagrożenia zdrowia lub życia – wzywa pogotowie ratunkowe.

ZDALNA OPIEKA KARDIOLOGICZNA

Umożliwia wykrywanie nieprawidłowości kardiologicznych, w tym między innymi: tachykardii i bradykardii, częstoskurczu komorowego, migotania i trzepotania komór, migotania i trzepotania przedsionków czy nieskutecznej stymulacji rozrusznika. Znajduje zastosowanie zarówno podczas opieki nad pacjentami przebywającymi w szpitalu, jak i kontroli stanu zdrowia osób przechodzących rehabilitację kardiologiczną w warunkach domowych.

ZDALNA OPIEKA POŁOŻNICZA

Umożliwia wykonanie nieinwazyjnego badania KTG w domu pacjentki. Po wykonaniu badania pomiar jest przesyłany do Centrum Zdalnej Opieki Medycznej i oceniany przez lekarza ginekologa lub położną. Badanie KTG, wykonywane u kobiet będących w ostatnim trymestrze ciąży, pozwala na pełny monitoring czynności serca dziecka i skurczów macicy bez konieczności wychodzenia z domu.

ZDALNA OPIEKA SENIORALNA

Pozwala konsultować stan zdrowia i samopoczucia seniorów z lekarzem prowadzącym, fizjoterapeutą, dietetykiem, psychologiem lub z lekarzem specjalistą. Badania mogą być wykonywane przez samego pacjenta, ale również przez jego opiekuna lub personel medyczny. Na podstawie przesyłanych wyników lekarz prowadzący może skontaktować się z pacjentem zdalnie, zarządzić wizytę domową lub wezwać pogotowie ratunkowe. Badania mogą być wykonywane w domu (dla jednego pacjenta), a także w domach opieki lub w ośrodkach skupiających wielu pacjentów (usługi dedykowane grupom badanych).

ZDALNA PRZYCHODNIA

Zdalna Przychodnia umożliwia świadczenie usług medycznych na odległość. Rozwiązanie nie zastępuje tradycyjnej opieki zdrowotnej lecz jest wobec niej komplementarne i pozwala poszerzyć wachlarz oferowanych świadczeń zdrowotnych bez konieczności zatrudniania dodatkowego personelu medycznego. Wdrożenie optymalnych kosztowo rozwiązań telemedycznych poprawia wydajność pracy, umożliwiając obsłużenie większej liczby pacjentów w tym samym czasie. Dzięki zastosowaniu narzędzi teleinformatycznych, pozwalających na ciągły monitoring stanu zdrowia oraz wykonywanie badań profilaktycznych i kontrolnych w warunkach domowych, Zdalna Przychodnia zwiększa efektywność leczenia i poczucie bezpieczeństwa swoich pacjentów poprzez zapewnienie im stałego kontaktu z wykwalifikowanym personelem medycznym. Poza szybkim i bezpiecznym dostępem do elektronicznej dokumentacji medycznej lekarz ma możliwości przeprowadzania telekonsultacji z pacjentem, a także zdalnej konsultacji medycznej z innym lekarzem specjalistą, z dowolnego miejsca i o dogodnej porze, dzięki czemu nie traci czasu i pieniędzy na dojazdy. Oferowane w ten sposób usługi są doskonałym uzupełnieniem terapii, w szczególności w przypadku pacjentów, którzy wymagają stałego specjalistycznego nadzoru lekarza lub opieki długoterminowej.

PLATFORMA COMARCH E-CARE

Realizacja usług Zdalnej Opieki Medycznej możliwa jest dzięki platformie Comarch e-Care, pozwalającej na ciągły monitoring stanu zdrowia pacjentów w sposób zdalny. Platforma umożliwia odbieranie i przetwarzanie danych medycznych oraz danych zgromadzonych z urządzeń pomiarowych, kontrolujących określone parametry życiowe. Wspiera również personel medyczny w realizacji ustalonych schematów postępowania.

ELEMENTY PLATFORMY E-CARE

APARATURA TELEMEDYCZNA

- Osobiste urządzenia pacjenta, bezpośrednio transmitujące dane do Centrum Zdalnej Opieki Medycznej: przenośne rejestratory pracy serca (np.: aparat Comarch PMA, SXT Cardiodial lub urządzenia alarmowe (np.: Przycisk Życia)
- Urządzenia i oprogramowanie klasy Medical Hub, integrujące się z sensorami i urządzeniami medycznymi firm trzecich i pośredniczące w transmisji danych do Centrum Zdalnej Opieki Medycznej: urządzenia stacjonarne z zaawansowaną logiką (np.: HMA), proste hub'y transmisyjne (np.: stacja dokująca urządzenia NoMed) oraz aplikacje mobilne (np.: Comarch mHMA). Przykłady zintegrowanych urządzeń: pulsoksymetr, glukometr, spirometr, ciśnieniomierz, waga, termometr. Inne urządzenia diagnostyczne (np. KTG, respirator Breas Vivo)

APLIKACJA E-CARE Z INTERFEJSEM WEB

Umożliwia podłączenie aparatury telemedycznej, odbieranie i zarządzanie danymi, graficzną wizualizację danych zgodną ze standardami medycznymi, integrację z systemami klasy HIS, geograficzną lokalizację

pacjentów, zarządzanie pracą i procedurami postępowania personelu interwencyjnego, kontakt z pacjentami za pomocą kanałów audio i video oraz realizację konsultacji lekarskich w systemie workflow.

CENTRUM ZDALNEJ OPIEKI MEDYCZNEJ

Kluczowym elementem systemu opieki zdalnej jest Centrum Zdalnej Opieki Medycznej, gdzie personel medyczny całodobowo monitoruje stan zdrowia pacjentów.

- Skupia wykwalifikowany personel medyczny: ratowników medycznych, położne, lekarzy różnych specjalizacji, dietetyków i rehabilitantów
- Monitoruje stan zdrowia pacjentów całodobowo, również w dni świąteczne
- Interweniuje w przypadkach: wykrytych automatycznie anomalii sparametryzowanych indywidualnie pod każdego pacjenta (przekroczone normy i wartości alarmowe), jak również na każde żądanie pacjenta (np.: użycie Przycisku Życia)
- Wykorzystuje medyczne schematy postępowania (procedury), dzięki którym możliwa jest szybsza i bardziej celowa interwencja

Comarch Healthcare S.A. posiada wdrożony i certyfikowany system zarządzania jakością wyrobów medycznych ISO 13485. Platforma Comarch e-Care jest wyrobem medycznym klasy IIa, certyfikowanym na zgodność z dyrektywą 93/42/EWG.

CENTRUM MEDYCZNE iMed24

Jako placówka należąca do spółki Comarch Healthcare S.A. stanowi naturalne środowisko rozwoju rozwiązań dedykowanych sektorowi zdrowia. iMed24 był pierwszym w Małopolsce Centrum Medycznym oferującym Zdalną Opiekę Medyczną (liczba objętych nią pacjentów przekroczyła 3500 osób). Placówka zatrudnia około 100 lekarzy, którzy pracują w ponad 30 poradniach specjalistycznych.

Comarch Technologies

PRODUKTY

INTERNET RZECZY (INTERNET OF THINGS)

Comarch IoT Platform – to elastyczna platforma do zarządzania inteligentnymi oraz mobilnymi urządzeniami w chmurze. Platforma ta umożliwia konfigurację, zarządzanie oraz monitorowanie komunikacji pomiędzy urządzeniami w sieci, co przekłada się na wzrost efektywności zarządzania procesami oraz obniżenie kosztów zarówno działalności operacyjnej jak i wykorzystywanych zasobów.

Comarch Smart Lighting – to rozwiązanie bazujące na Comarch IoT Platform, która umożliwia szybką konfigurację i zarządzanie inteligentnym oświetleniem w mieście, budynkach użyteczności publicznej czy w przemyśle. Rozwiązanie to wykorzystuje również inteligentny moduł Smart Lighting, który pozwala przemienić istniejącą infrastrukturę oświetleniową w inteligentny system.

Comarch Smart Manufacturing – to rozwiązanie bazujące na Comarch IoT Platform, która pozwala na umożliwić szybką konfigurację i zarządzanie inteligentnym oświetleniem w mieście, budynkach użyteczności publicznej czy w przemyśle. Rozwiązanie to wykorzystuje również inteligentny moduł Smart Lighting, który pozwala przemienić istniejącą infrastrukturę oświetleniową w inteligentny system.

Comarch Asset Tracking – to rozwiązanie bazujące na Comarch IoT Platform, pozwalające na loklizowanie urządzeń, rzeczy wewnątrz budynków. System od strony sprzętowej bazuje na urządzeniach i modułach radiowych Comarch.

Comarch Moduł BLE – certyfikowany moduł radiowy dla technologii Bluetooth Low Energy 4.1 (BLE) ze stosem oprogramowania Comarch, w formie płytki PCB do wykorzystania w różnorodnych aplikacjach m.in. IoT, jako interfejs BLE

Comarch Radio Module – certyfikowany moduł radiowy w technologii kratowej (MESH) działający na pasmie 2,4GHz, bazujący na IEEE 802.15.4. Moduł w formie płytki PCB do wykorzystania wykorzystania w różnorodnych aplikacjach m.in. IoT, jako interfejs radiowy

Comarch Smartt Lighting Module (CSL) – certyfikowany moduł do bezprzewodowego sterowania lampami m.in. wykonanych w technologii LED. Wykorzystujący różne moduły radiowe Comarch jako warstwa transportowa. Produkt dostępny w kilku wariantach funkcjonalnych z różnymi interfejsami radiowymi.

Comarch Beacon – to mały nadajnik transmitujący ciągły sygnał radiowy w technologii Bluetooth Low Energy. Urządzenie, poprzez dedykowaną aplikację mobilną pozwala na nawiązanie indywidualnego dialogu z klientem, wykorzystując do tego takie funkcjonalności jak: wysyłanie wiadomości kontekstowych, komunikacje w czasie rzeczywistym, nawigacje wewnątrz budynku czy mikro-lokalizacje. Produkt w dwóch odmianach do zastosowanie wewnątrz pomieszczeń i zastosowań przemysłowych (Comarch Beacon Industrial)

Comarch IoT Hub – to aktywna wersja Comarch beacon, która zapewnia dwustronna komunikację pomiędzy urządzeniami a Comarch IoT Platform. Rozwiązanie oferuje bezpieczną i stabilną komunikację krótkiego zasięgu w oparciu o różnorakie protokoły komunikacyjne, zdalną kontrolę oraz zarządzanie podłączonymi urządzeniami elektronicznymi.

KRÓTKOSERYJNA PRODUKCJA ELEKTRONIKI

Hala produkcyjna – Comarch IoT Plant oferuje wysokiej jakości usługi z zakresu szybkiego prototypowania i montażu urządzeń elektronicznych (EMS). Zapewnia klientom kompleksowe wsparcie na każdym etapie procesu produkcyjnego, począwszy od projektu, poprzez prototypowanie mechaniczne, aż do montażu i poprodukcyjnej kontroli jakości.

Innowacyjna linia produkcyjna, która umożliwia krótkoseryjną produkcję prototypów elektroniki użytkowej w bardzo krótkim okresie czasu, ze szczególnym naciskiem na jakość oferowanych produktów i świadczonych usług. Hala produkcyjna IoT Plant powstała na potrzeby montażu elektroniki czyli usług EMS, funkcjonuje w ramach Zintegrowanego Systemu Zarządzania Comarch S.A

Comarch IoT Lab - W IoT Lab budowane są prototypy spełniające najwyższe standardy branżowe zakresie bezpieczeństwa oraz doświadczenia użytkownika. Usługi oferowane przez IoT Lab obejmuje proces tworzenia projektu form przemysłowych, wizualizację 3D, projektowanie elektroniki i oprogramowania, tworzenie projektu technicznego i dokumentacji oraz przygotowanie finalnego prototypu.

MOBILNOŚĆ

Tworzenie aplikacji – to usługa polegająca na projektowaniu aplikacji mobilnych zgodnie z wymaganiami klienta, przy wykorzystaniu wiedzy i doświadczeń z zakresu bezpieczeństwa w sieci oraz logiki i intuicyjności samej aplikacji w kontakcie z odbiorcą.

Konsultacje User Experience – polegają na kompleksowym badaniu zachowań i profili użytkowników, celem projektowania aplikacji intuicyjnych i przyjaznych użytkownikom końcowym.

Kontrola jakości i testy – to kompleksowe planowanie i zarządzanie procesem testowania aplikacji mobilnych.

CERTYFIKACJA

Narzędzia certyfikujące dla organizacji standaryzacyjnych umożliwiają skuteczne zarządzanie procesem certyfikacji urządzeń oraz aplikacji. Dodatkowo pozwalają na sprawdzanie zgodności z założonymi standardami oraz automatyczne wydawanie certyfikatów na podstawie przyjętych wcześniej wymagań.

SYSTEMY WBUDOWANE (EMBEDDED SYSTEMS)

Comarch oferuje wizjonerskie rozwiązania systemowe oraz produktowe z obszaru systemów wbudowanych. Doświadczenie zdobyte podczas realizacji międzynarodowych projektów z obszaru elektroniki użytkowej oraz przemysłu motoryzacyjnego, medycznego i finansowo-bankowego jest gwarancją zgodności technologii z bieżącymi trendami oraz standardami branżowymi oferowanych rozwiązań.

OUTSOURCING

Outsourcing dostarczany przez Comarch świadczony jest w obrębie outsourcingu procesów, R&D, systemów oraz know-how (zasobów ludzkich). Współpraca z Comarch pozwala na ograniczenie kosztów, czasu oraz ryzyka prowadzonych projektów.

3.7. Działalność sportowa

MKS Cracovia SSA prowadzi działalność sportową z uczestnictwem w profesjonalnych ligach i zawodach w kilku dyscyplinach sportowych, z których najważniejsze są piłka nożna oraz hokej na lodzie. Celem inwestycji w spółkę jest promocja brandu Comarch. Jest to element strategii marketingowej Grupy Comarch, której celem jest kreowanie wizerunku Comarch jako integratora pierwszego wyboru dla dużych i średnich firm w Polsce.

Przychody z działalności sportowej MKS Cracovia SSA obejmują sumy należnych przychodów z tytułu usług reklamowych oraz usług pozostałych a także wpływy uzyskane ze sprzedaży biletów na imprezy sportowe organizowane przez spółkę.

4. Pozycja Grupy na rynku IT oraz informacja o rynkach zbytu i o źródłach zaopatrzenia

Ze względu na rodzaj oferowanych przez Comarch systemów informatycznych, główną grupę odbiorców stanowią średnie i duże przedsiębiorstwa, które na całym świecie są największymi odbiorcami zaawansowanych rozwiązań informatycznych. Większość produktów Comarch jest kierowana do określonej grupy odbiorców, natomiast usługi informatyczne, ze względu na ich uniwersalny charakter, są oferowane do każdej grupy odbiorców. Oferta Comarch przeznaczona jest zarówno dla podmiotów z rynku polskiego jak i klientów zagranicznych. Od wielu lat jednym z głównych celów strategicznych Comarch jest rozwój sprzedaży coraz większej ilości produktów na rynkach zagranicznych, w szczególności w Europie Zachodniej, obu Amerykach oraz Azji. Sprzedaż Grupy Comarch jest mocno zdywersyfikowana i nie występuje uzależnienie od jednego odbiorcy. W 2017 roku sprzedaż do żadnego z kontrahentów nie przekroczyła 10% całkowitej sprzedaży Grupy Comarch.

Ze względu na specyfikę branży, w której działa Comarch, jako główne źródła zaopatrzenia należy uznać międzynarodowe koncerny, będące producentami sprzętu komputerowego, aplikacji bazodanowych oraz narzędzi programistycznych, polskie oddziały i przedstawicielstwa tych koncernów, polskie firmy dystrybucyjne oraz podwykonawców systemów IT. W 2017 roku żaden z kontrahentów nie dostarczył produktów i towarów o wartości przekraczającej 10% przychodów ze sprzedaży Grupy Comarch.

5. Struktura sprzedaży

5.1. Przychody ze sprzedaży - struktura geograficzna (w tys. PLN)

	12 miesięcy 2017	%	12 miesięcy 2016	%	12 miesięcy 2015	%
Kraj (Polska)	465 076	42,2%	451 680	40,6%	554 058	49,0%
Zagranica	637 444	57,8%	661 133	59,4%	577 522	51,0%
Przychody ze sprzedaży	1 102 520	100,0%	1 112 813	100,0%	1 131 580	100,0%

W 2017 roku Grupa odnotowała spadek przychodów ze sprzedaży zagranicznej o 23,7 mln PLN, tj. o 3,6%. Sprzedaż krajowa zwiększyła się o 13,4 mln PLN, tj. o 3,0%.

Przychody ze sprzedaży wg segmentów geograficznych (według lokalizacji rynków):

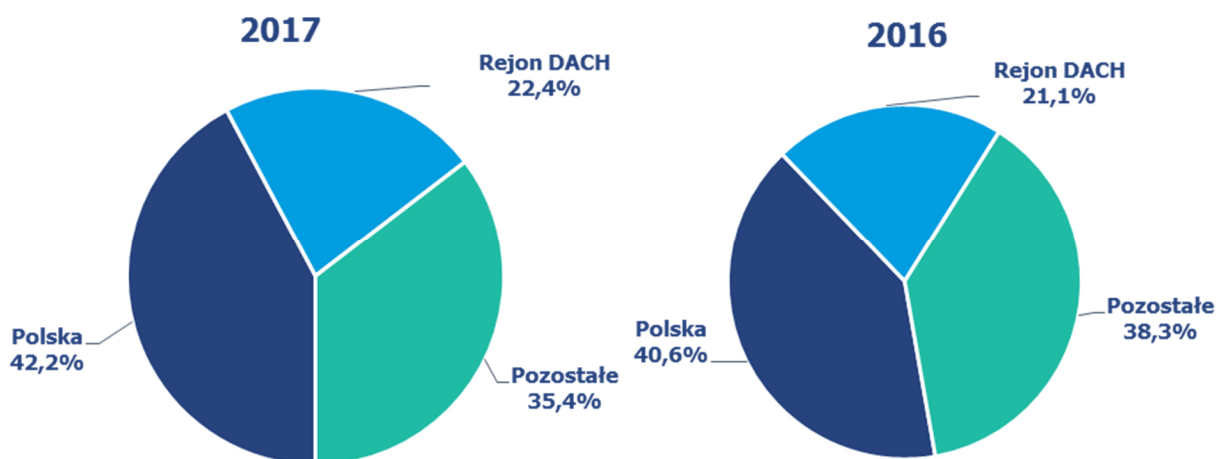

	12 miesięcy 2017	%	12 miesięcy 2016	%	12 miesięcy 2015	%
Kraj (Polska)	465 076	42,2%	451 680	40,6%	554 058	49,0%
DACH	247 100	22,4%	235 241	21,1%	267 097	23,6%
Pozostałe kraje	390 344	35,4%	425 892	38,3%	310 425	27,4%
Razem	1 102 520	100,0%	1 112 813	100,0%	1 131 580	100,0%

Sprzedaż Grupy w rejonie DACH w 2017 roku wzrosła o 11,9 mln PLN, tj. o 5,0% w stosunku do roku poprzedniego i stanowiła 22,4% całkowitej sprzedaży Grupy. Pozostała sprzedaż zagraniczna zmniejszyła o 35,5 mln PLN, co stanowi spadek o 8,3%. Udział pozostałej sprzedaży zagranicznej w całkowitej sprzedaży Grupy zmalał z 38,3% w 2016 roku do 35,4% w roku 2017.

5.2. Struktura sprzedaży według odbiorców (w tys. PLN)

	12 miesięcy 2017	%	12 miesięcy 2016	%	12 miesięcy 2015	%
Telekomunikacja, Media, IT	258 201	23,4%	276 620	24,9%	313 284	27,7%
Finanse i Bankowość	186 284	16,9%	163 811	14,7%	151 122	13,4%
Handel i Usługi	174 321	15,8%	183 314	16,5%	159 032	14,0%
Przemysł & Utilities	141 872	12,9%	146 100	13,1%	112 805	10,0%
Sektor Publiczny	63 330	5,7%	72 856	6,5%	114 240	10,1%
MSP – Polska	136 024	12,4%	116 566	10,5%	106 600	9,4%
MSP - DACH	99 771	9,0%	111 223	10,0%	102 547	9,1%
Medycyna	16 018	1,5%	13 184	1,2%	49 940	4,4%
Pozostałe	26 699	2,4%	29 139	2,6%	22 010	1,9%
Razem	1 102 520	100,0%	1 112 813	100,0%	1 131 580	100,0%

W 2017 roku nastąpił znaczny wzrost sprzedaży w przypadku klientów z sektora małych i średnich przedsiębiorstw w Polsce (o 19,5 mln PLN, tj. o 16,7%). W przypadku klientów MSP w rejonie DACH przychody spadły o 11,5 mln PLN, tj. o 10,3% w stosunku do poziomu ubiegłorocznego, głównie w wyniku umocnienia się kursu PLN wobec EUR. Dynamiczny wzrost przychodów nastąpił również w przypadku odbiorców z sektora finanse i bankowość, którzy zakupili produkty i usługi o wartości o 22,5 mln PLN (tj. o 13,7%) wyższej od osiągniętej w analogicznym okresie roku poprzedniego, udział klientów z tego sektora w przychodach ogółem wyniósł 16,9%. Spadek przychodów nastąpił w przypadku odbiorców z sektora handel i usługi (o 9,0 mln PLN, tj. o 4,9% - ich udział w sprzedaży ogółem spadł do 15,8%), a także z sektora przemysłowego, którego przychody spadły o 4,2 mln PLN, tj. o 2,9% i stanowiły 12,9% całkowitej sprzedaży. Przychody ze sprzedaży Grupy Comarch do odbiorców z sektora TMT wyniosły 258,2 mln PLN i spadły o 18,4 mln PLN (tj. o 6,7%), głównie w wyniku mniejszej sprzedaży na rynkach zagranicznych. Udział sprzedaży do sektora TMT w sprzedaży ogółem wyniósł 23,4%, sektor ten pozostaje największym sektorem Grupy pod względem wartości przychodów ze sprzedaży. W 2017 roku nastąpił dalszy spadek sprzedaży do klientów z sektora publicznego: o 9,5 mln PLN, tj. o 13,1%, co jest związane z ograniczeniem zakupów przez klientów z tego sektora. Sektor publiczny odpowiadał za 5,7% przychodów Grupy w omawianym okresie. Wartość sprzedaży dla klientów z sektora medycznego wyniosła w 2017 roku 16,0 mln PLN, co oznacza wzrost o 2,8 mln PLN, tj. o 21,5%. Spadek pozostałych przychodów ze sprzedaży (o 2,4 mln PLN, tj. o 8,4%) jest głównie efektem zmniejszenia przychodów z działalności sportowej.

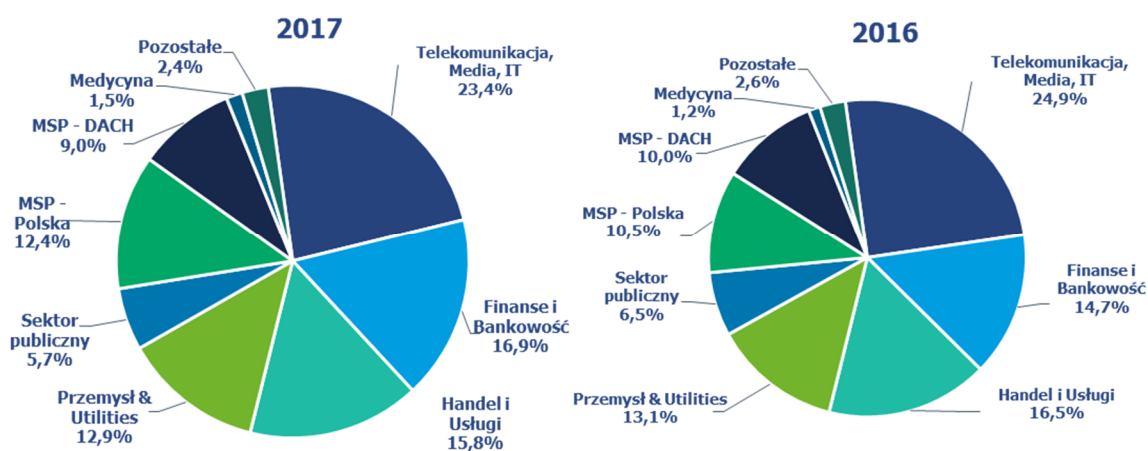

W poszczególnych kwartałach roku 2017 struktura sprzedaży wg odbiorców utrzymywała się na stabilnym poziomie.

5.3. Struktura sprzedaży wg rodzaju (tys. PLN)

	12 miesięcy 2017	%	12 miesięcy 2016	%	12 miesięcy 2015	%
Usługi	871 415	79,1%	859 367	77,2%	800 062	70,7%
Oprogramowanie własne	152 585	13,8%	178 092	16,0%	182 286	16,1%
Oprogramowanie obce	13 475	1,2%	21 086	1,9%	64 989	5,7%
Wyroby gotowe	804	0,1%	3 674	0,4%	11 804	1,1%
Sprzęt komputerowy	10 096	0,9%	9 038	0,8%	39 723	3,5%
Pozostałe	54 145	4,9%	41 556	3,7%	32 716	2,9%
Razem	1 102 520	100,0%	1 112 813	100,0%	1 131 580	100,0%

W okresie 12 miesięcy 2017 roku nastąpił spadek łącznej sprzedaży usług i oprogramowania własnego o 13 mln PLN, tj. o 1,3%. Jest to wynik przede wszystkim spadku wartości sprzedaży oprogramowania własnego (spadek o 25,5 mln PLN, czyli o 14,3%), przychody ze sprzedaży usług wzrosły o 12,5 mln PLN, czyli o 1,5%. Łączny udział usług i oprogramowania własnego w całkowitej sprzedaży wyniósł 92,9%. Łączne przychody ze sprzedaży oprogramowania obcego i sprzętu komputerowego spadły o 6,6 mln PLN, tj. o 21,8%, a ich wartość wyniosła 23,6 mln PLN, co stanowi 2,1% całkowitej sprzedaży. Jest to wynik zmniejszonych dostaw sprzętu komputerowego i oprogramowania obcego na rynku krajowym. W 2017 roku sprzedaż wyrobów gotowych spadła o 3,1 mln PLN, tj. o 79,4% w porównaniu do analogicznego okresu 2016 roku, na skutek znacznie zmniejszonych dostaw wyrobów własnych do klientów z sektora publicznego. Pozostała sprzedaż wzrosła o 12,6 mln PLN, tj. o 30,3%, m.in. dzięki zwiększeniu przychodów z działalności medycznej. W 2017 roku strukturę sprzedaży wg rodzaju charakteryzował dalszy wzrost sprzedaży usług; jest to związane m.in. ze stopniowym przechodzeniem na usługowy model biznesowy sprzedaży rozwiązań informatycznych.

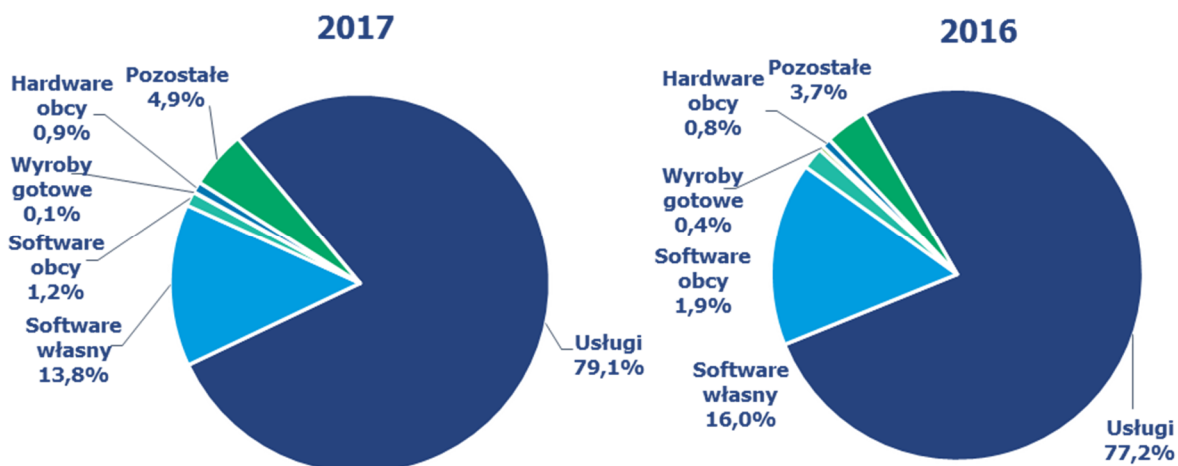

Na przestrzeni całego roku 2017 struktura sprzedaży wg rodzaju utrzymywała się na stabilnym poziomie.

6. Charakterystyka czynników istotnych dla rozwoju Grupy Kapitałowej

6.1. Czynniki wewnętrzne

- a) stały wzrost sprzedaży eksportowej i znaczenia działalności zagranicznej;
- b) pozycja i renoma Grupy Comarch mająca wpływ na charakter pozyskiwanych klientów;
- c) działalność Grupy Comarch w specjalnej strefie ekonomicznej w Krakowie;
- d) znaczny udział produktów standardowych (powtarzalnych) w sprzedaży, co oznacza:
 - niższe koszty, w szczególności koszty zmienne związane z pojedynczym kontraktem,
 - możliwość znacznego zwiększenia rentowności jednostkowego kontraktu przy jednoczesnym obniżeniu obciążenia klienta (opłaty licencyjne),
 - szersza i bardziej zdywersyfikowana klientela oznaczająca większą skalę działalności,
- e) atrakcyjna polityka szkoleniowa oraz atrakcyjne warunki pracy oferowane pracownikom spółek Grupy;
- f) zwiększenie rozpoznawalności marki Comarch wśród potencjalnych klientów poprzez prowadzone akcje marketingowe, w tym marketing sportowy (MKS Cracovia SSA);
- g) konieczność dokonywania ciągłych inwestycji w kapitał ludzki celem utrzymania konkurencyjności firmy w kolejnych latach;
- h) wysoki poziom wydatków inwestycyjnych przeznaczanych na działalność badawczo-rozwojową oraz rozwój nowych produktów i usług informatycznych;
- i) wysoki poziom wydatków inwestycyjnych związanych z rozbudową zaplecza produkcyjnego w Polsce i za granicą (inwestycje rzeczowe) oraz z ekspansją na rynkach zagranicznych (inwestycje kapitałowe).

6.2. Czynniki zewnętrzne

- a) wzrost wymagań stawianych systemom informatycznym przez klientów. Zwiększa się zapotrzebowanie na duże, złożone systemy informatyczne dedykowane dla poszczególnych użytkowników. Stawia to w lepszej sytuacji większe spółki IT, takie jak Grupa Comarch, które oferują szereg różnych technologii i produktów i są w stanie dostarczyć zaawansowane technologicznie rozwiązania;
- b) wzrost znaczenia technologii mobilnych, stosowanych obecnie powszechnie w rozwiązaniach informatycznych dla wszystkich grup odbiorców;
- c) zmiana modeli biznesowych w wielu branżach oraz zmiana strategii biznesowych wielu firm związana z postępowaniem technicznym i rozwojem gospodarczym, co kształtuje popyt na nowe systemy informatyczne, upowszechnienie sprzedaży oprogramowania w modelu *cloud computing* oznacza dla firm informatycznych zwiększone wymogi kapitałowe i zasobowe;
- d) związany z członkostwem Polski w Unii Europejskiej dostęp polskich firm do środków z funduszy strukturalnych, które w pewnej części są przeznaczane na rozwój systemów informatycznych oraz finansowanie prac badawczo-rozwojowych;
- e) rosnąca konkurencja, wpływająca na zmniejszenie osiąganych marż; konkurencja pomiędzy firmami IT;
- f) stała presja na wzrost wynagrodzeń w branży IT; zmniejszająca się liczba absolwentów uczelni technicznych z wykształceniem informatycznym;
- g) wzrastająca konkurencja na lokalnym rynku pracy w sektorze IT w Krakowie oraz innych miejscach prowadzenia działalności gospodarczej przez Grupę;

- h) międzynarodowa sytuacja gospodarcza, ze szczególnym uwzględnieniem sytuacji na rynkach finansowych, mająca wpływ na wielkość popytu na produkty i usługi informatyczne;
- i) zmienność kursów walutowych, w szczególności EUR/PLN i USD/PLN, GBP/PLN, CAD/PLN, CHF/EUR, BRL/PLN oraz RUB/PLN, wpływająca na opłacalność sprzedaży zagranicznej;
- j) sytuacja gospodarcza na świecie, ze szczególnym uwzględnieniem sytuacji w Europie, mającej wpływ na wielkość popytu na produkty i usługi informatyczne na tym rynku oraz wiarygodność finansową klientów z tego rejonu geograficznego;
- k) międzynarodowa sytuacja polityczna, m.in. wzrastające ryzyko zamachów terrorystycznych w miejscach prowadzenia projektów utrudnia ich realizację.

7. Pozostałe istotne czynniki, w tym ryzyka i zagrożeń

Grupa Comarch jest narażona na następujące główne rodzaje ryzyka finansowego:

7.1. Ryzyko kredytowe

Jednostka dominująca analizuje wiarygodność finansową potencjalnych klientów przed zawarciem umów na dostawę systemów informatycznych i w zależności od oceny standingu finansowego dostosowuje warunki każdej umowy do potencjalnego ryzyka. Koncentracja ryzyka kredytowego jest ograniczona ze względu na dywersyfikację sprzedaży Comarch do znacznej liczby kontrahentów z różnych branż gospodarki i z różnych regionów świata.

7.2. Ryzyko zmiany stóp procentowych

Grupa Comarch jest narażona na ryzyko zmian stóp procentowych w związku z posiadanymi środkami pieniężnymi i ich ekwiwalentami oraz z zawartymi długoterminowymi kredytami inwestycyjnymi przeznaczonymi na finansowanie nowych budynków produkcyjnych w Specjalnej Strefie Ekonomicznej w Krakowie. Kredyty są oprocentowane wg zmiennej stopy procentowej opartej o stawkę WIBOR oraz EURIBOR. Grupa Comarch dokonywała zabezpieczenia ryzyka stopy procentowej w tym obszarze za pomocą kontraktów IRS oraz prowadzi stały monitoring sytuacji rynkowej w tym zakresie. Wpływ zmiany stóp procentowych na wysokość płaconych odsetek od kredytów jest częściowo kompensowany przez zmianę odsetek otrzymywanych od posiadanych środków pieniężnych.

Analiza wrażliwości wyniku finansowego Grupy na ryzyko zmiany stopy procentowej znajduje się w punkcie 2.3.2. Skonsolidowanego sprawozdania finansowego.

7.3. Ryzyko zmiany kursów walut

W związku ze sprzedażą eksportową lub denominowaną w walutach obcych Grupa Comarch jest narażona na ryzyko kursowe, szczególnie w odniesieniu do zmian kursów par walut EUR/PLN, GBP/PLN, USD/PLN, BRL/PLN oraz CAD/PLN. Równocześnie część kosztów i zobowiązań Grupy Comarch jest również wyrażona lub powiązana z kursem walut obcych. W indywidualnych przypadkach jednostka dominująca dokonuje zabezpieczenia przyszłych płatności za pomocą kontraktów forward, jak również stara się wykorzystywać hedging naturalny poprzez dopasowanie struktury aktywów i pasywów denominowanych w walutach obcych (np. poprzez zaciąganie w ostatnich okresach zobowiązań kredytowych wyrażonych w EUR). Wartość bilansowa aktywów oraz zobowiązań finansowych Grupy Comarch denominowanych w walutach obcych na dzień bilansowy dotyczy należności i zobowiązań z tytułu dostaw i usług, zobowiązań z tytułu kredytu inwestycyjnego oraz środków pieniężnych.

Analiza wrażliwości wyniku finansowego Grupy na ryzyko zmiany kursów walut znajduje się w punkcie 2.3.3. Skonsolidowanego sprawozdania finansowego.

7.4. Ryzyko płynności finansowej

Grupa Comarch posiada system zarządzania ryzykiem płynności dla potrzeb zarządzania funduszami krótko-, średnio- i długoterminowymi. Podstawowe ryzyko płynności finansowej wynika z faktu, iż większość kosztów ponoszonych przez Grupę Comarch ma charakter kosztów stałych, natomiast przychody ze sprzedaży podlegają zmienności charakterystycznej dla firm usługowych. Grupa Comarch zarządza ryzykiem płynności utrzymując odpowiednią wielkość kapitału obrotowego, utrzymując rezerwowe linie kredytowe w rachunku bieżącym, monitorując stale prognozowane i rzeczywiste przepływy pieniężne oraz analizując profile zapadalności aktywów i zobowiązań finansowych.

8. Perspektywy rozwoju działalności Grupy oraz przewidywana sytuacja finansowa Grupy w 2018 roku

W 2017 roku popyt na usługi i produkty informatyczne Spółki utrzymywał się na stabilnym poziomie, przy czym nastąpiły zmiany w jego strukturze. Spółka obserwowała wzrost popytu na rozwiązania dla sektora MSP i finansowo-bankowego oraz spadek popytu na rozwiązania informatyczne dla klientów z sektora publicznego oraz telekomunikacyjnego. Portfel zamówień Spółki zapewnia obecnie pełne wykorzystanie jej mocy produkcyjnych w kilku kolejnych okresach. Rozwój sytuacji politycznej i gospodarczej w Polsce i na świecie, a także sytuacja na rynku pracy będą miały nadal decydujący wpływ na działalność i wyniki finansowe Comarch w 2018 roku. Dzięki konsekwentnie realizowanej od wielu lat strategii pozycjonowania się na rynku jako firmy technologicznej i produktowej oferta Comarch jest bardzo dobrze zdywersyfikowana. Grono klientów stale się rozszerza, a znaczna ich część to firmy międzynarodowe, co pozwala kontynuować rozwój firmy. Dynamicznie rozwijająca się działalność Grupy Comarch na rynkach zagranicznych dodatkowo zwiększa wysokość sprzedaży oraz polepsza wizerunek Comarch wśród klientów, przyczyniając się tym samym do umocnienia pozycji konkurencyjnej przedsiębiorstwa. Oznacza również konieczność dokonywania licznych inwestycji kapitałowych poza granicami Polski (głównie poprzez zakładanie zagranicznych spółek zależnych). Realizacja strategii przedsiębiorstwa zależy w dużej mierze od kształtowania się niezależnych od Comarch warunków makroekonomicznych, w szczególności od poziomu inwestycji w informatykę dokonywanych przez średnie i duże firmy w kraju i za granicą oraz od zaostrzającej się konkurencji na rynku pracy w sektorze IT. Równocześnie warunkiem koniecznym do realizacji strategii jest skuteczne zarządzanie ryzykami operacyjnymi. Szansą dla Grupy jest jej duża innowacyjność oraz wzrost zapotrzebowania na dostarczanie informatyki w modelu usługowym – Grupa Comarch dzięki szerokiej palecie własnych produktów, posiadanej infrastrukturze oraz zasobom ludzkim i kapitałowym może elastycznie dopasowywać się do modeli biznesowych oczekiwanych przez klientów.

Do najważniejszych ryzyk operacyjnych związanych z działalnością Grupy należą:

- ryzyka związane z pracami R&D (wytwarzanie własnych produktów softwarowych);
- ryzyka związane z realizacją kontraktów długoterminowych;
- ryzyka związane z niedotrzymaniem warunków umów i skorzystaniem przez kontrahentów z udzielonych im gwarancji dobrego wykonania lub przysługujących im kar umownych;
- ryzyka zagranicznego otoczenia gospodarczego, prawnego i politycznego związane z realizacją kontraktów eksportowych;
- ryzyko kredytowe związane ze sprzedażą z odroczonym terminem płatności oraz często długim okresem realizacji kontraktów;
- ryzyko rotacji personelu, ryzyko braku możliwości zatrudnienia odpowiedniej ilości wykwalifikowanych pracowników, ryzyko wzrostu kosztów pracy;
- ryzyko zmiany kursów walut oraz poziomu stóp procentowych;
- ryzyka związane z terroryzmem międzynarodowym, utrudniające delegowanie pracowników w podróże służbowe w niektóre rejony świata.

Grupa nie przewiduje istotnych zmian swojej sytuacji finansowej oraz w zakresie ryzyk związanych z prowadzoną działalnością.

9. Analiza finansowa Grupy

Bilans Aktywa	31 grudnia 2017 r.	%	31 grudnia 2016 r.	%	Zmiana	Zmiana %
Aktywa trwałe						
Rzeczowe aktywa trwałe	556 838	37,1%	501 111	34,7%	55 727	11,1%
Nieruchomości inwestycyjne	15 357	1,0%	15 626	1,1%	-269	-1,7%
Wartość firmy	42 197	2,8%	40 735	2,8%	1 462	3,6%
Pozostałe wartości niematerialne	63 319	4,2%	61 343	4,2%	1 976	3,2%
Długoterminowe rozliczenia międzyokresowe	3 321	0,2%	1 118	0,1%	2 203	197,0%
Inwestycje w jednostkach stowarzyszonych	11 233	0,7%	14 395	1,0%	-3 162	-22,0%
Pozostałe aktywa wyceniane w wartości godziwej	2 904	0,2%	492	0,0%	2 412	490,2%
Inwestycje pozostałe	112	0,0%	106	0,0%	6	5,7%
Aktywa z tytułu odroczonego podatku dochodowego	31 237	2,1%	35 007	2,4%	-3 770	-10,8%
Pozostałe należności	5 392	0,4%	3 914	0,3%	1 478	37,8%
	731 910	48,7%	673 847	46,6%	58 063	8,6%
Aktywa obrotowe						
Zapasy	114 967	7,7%	76 555	5,3%	38 412	50,2%
Należności handlowe oraz pozostałe należności	392 153	26,1%	406 721	28,1%	-14 568	-3,6%
Należności z tytułu bieżącego podatku dochodowego	2 222	0,1%	5 210	0,4%	-2 988	-57,4%
Należne przychody z tytułu kontraktów długoterminowych	40 349	2,7%	39 960	2,8%	389	1,0%
Aktywa finansowe dostępne do sprzedaży	-	-	-	-	-	-
Pozostałe aktywa finansowe wyceniane wg wartości godziwej – instrumenty pochodne	8 516	0,6%	1 149	0,1%	7 367	641,2%
Udziały i akcje	-	-	1	0,0%	-1	-100,0%
Środki pieniężne i ich ekwiwalenty	207 937	13,8%	235 834	16,3%	-27 897	-11,8%
	766 144	51,0%	765 430	53,0%	714	0,1%
Aktywa zakwalifikowane do sprzedaży	3 861	0,3%	5 598	0,4%	-1 737	-31,0%
Aktywa razem	1 501 915	100,0%	1 444 875	100,0%	57 040	3,9%

Wartość aktywów Grupy Comarch na koniec 2017 roku wzrosła o 57,0 mln PLN, tj. o 3,9%. Aktywa trwałe wzrosły o 58,1 mln PLN, tj. 8,6% w porównaniu do ubiegłego roku, głównie w rezultacie wzrostu rzeczowych aktywów trwałych z 501,1 mln PLN do 556,8 mln PLN (wzrost o 11,1% w porównaniu do roku 2016) w wyniku realizacji inwestycji infrastrukturalnych Grupy. Udział pozostałych pozycji aktywów trwałych utrzymuje się na poziomie porównywalnym do 2016 roku. Wartość aktywów obrotowych utrzymała się na poziomie zbliżonym do ubiegłorocznego. W największym stopniu wzrosła wartość towarów i produktów w toku w zapasach: o 37,7 mln PLN, tj. o 50,2%. Spadek odnotował poziom

środków pieniężnych i ich ekwiwalentów (o 27,9 mln PLN, tj. 11,8%). Udział instrumentów pochodnych wzrósł o 7,4 mln zł, tj. o 641,2% wobec ubiegłorocznego.

Kapitał własny	31 grudnia 2017	%	31 grudnia 2016	%	Zmiana	Zmiana %
Kapitał własny przypadający na akcjonariuszy Spółki						
Kapitał zakładowy	8 133	0,5%	8 133	0,6%	0	0,0%
Pozostałe kapitały	143 041	9,5%	143 041	9,9%	0	0,0%
Różnice kursowe	4 169	0,3%	18 524	1,3%	-14 355	-77,5%
Zysk netto za okres bieżący	42 036	2,8%	73 034	5,1%	-30 998	-42,4%
Niepodzielony wynik finansowy	665 525	44,3%	604 691	41,9%	60 834	10,1%
	862 904	57,5%	847 423	58,7%	15 481	1,8%
Udziały mniejszości	16 128	1,1%	14 641	1,0%	1 487	10,2%
Kapitał własny razem	879 032	58,5%	862 064	59,7%	16 968	2,0%
ZOBOWIĄZANIA						
Zobowiązania długoterminowe						
Kredyty i pożyczki	185 596	12,4%	146 331	10,1%	39 265	26,8%
Inne zobowiązania	6 928	0,5%	5 278	0,4%	1 650	31,3%
Zobowiązania finansowe wyceniane wg wartości godziwej – instrumenty pochodne	736	0,0%	2 537	0,2%	-1 801	-71,0%
Pozostałe zobowiązania finansowe	446	0,0%	631	0,0%	-185	-29,3%
Rezerwa z tyt. odroczonego podatku dochodowego	43 962	2,9%	42 144	2,9%	1 818	4,3%
	237 668	15,8%	196 921	13,6%	40 747	20,7%
Zobowiązania krótkoterminowe						
Zobowiązania handlowe oraz pozostałe zobowiązania	177 320	11,8%	154 493	10,7%	22 827	14,8%
Zobowiązania z tytułu bieżącego podatku dochodowego	4 942	0,3%	16 800	1,2%	-11 858	-70,6%
Zobowiązania z tytułu kontraktów długoterminowych	30 754	2,0%	40 044	2,8%	-9 290	-23,2%
Kredyty i pożyczki	39 111	2,6%	28 469	2,0%	10 642	37,4%
Zobowiązania finansowe wyceniane w wartości godziwej – instrumenty pochodne	509	0,0%	2 350	0,2%	-1 841	-78,3%
Pozostałe zobowiązania finansowe	165	0,0%	6 530	0,5%	-6 365	-97,5%
Rezerwy na pozostałe zobowiązania i obciążenia	132 414	8,8%	137 204	9,5%	-4 790	-3,5%
	385 215	25,6%	385 890	26,7%	-675	-0,2%
Zobowiązania razem	622 883	41,5%	582 811	40,3%	40 072	6,9%
Razem kapitał własny i zobowiązania	1 501 915	100,0%	1 444 875	100,0%	57 040	3,9%

W 2017 roku struktura pasywów Grupy Comarch nie uległa znaczącym zmianom w stosunku do 2016 roku. Wartość kapitału własnego wzrosła w 2017 roku o 2,0%. Nieznaczny wzrost odnotowały udziały mniejszości (16,1 mln PLN w porównaniu do 14,6 mln PLN w 2016 roku). Udział kapitału własnego w strukturze pasywów utrzymał się na podobnym poziomie (58,5% wobec 59,7% w 2016 roku).

Zobowiązania stanowiły 41,5% pasywów wobec 40,3% rok wcześniej. Ich wartość wzrosła o 40,1 mln PLN, tj. o 6,9% w porównaniu do ubiegłego roku. Wzrost ten był spowodowany znacznymi zmianami wartości kredytów i pożyczek (w zakresie długoterminowych wzrost o 39,3 mln PLN, tj. 26,8%, w zakresie krótkoterminowych wzrost o 10,6 mln PLN, tj. 37,4%) i zobowiązań handlowych oraz pozostałych zobowiązań (wzrost o 22,8 mln PLN, tj. 14,8%). Z kolei największy spadek dotyczył zobowiązań z tytułu bieżącego podatku dochodowego, tj. zmiana o 70,6% z 16,8 mln PLN do 4,9 mln PLN, zobowiązań z tytułu kontraktów długoterminowych, tj. spadek o 23,2% z 40,0 mln PLN do 30,8 mln PLN, pozostałych zobowiązań finansowych, które zmalały o 6,4 mln PLN, czyli 97,5% oraz rezerw na pozostałe zobowiązania i obciążenia, które zmalały o 4,8 mln PLN, czyli o 3,5%.

Analiza zadłużenia finansowego	31 grudnia 2017r.	31 grudnia 2016r.	31 grudnia 2015r.	31 grudnia 2014r.	31 grudnia 2013r.
Wskaźnik zadłużenia finansowego aktywów	15,0%	12,1%	10,6%	11,7%	11,5%
Wskaźnik zadłużenia finansowego kapitału własnego	26,0%	20,6%	17,9%	20,7%	21,0%

Wskaźniki zadłużenia finansowego w 2017 roku wzrosły w efekcie intensywnych inwestycji infrastrukturalnych finansowanych kredytami hipotecznymi. Grupa finansuje się środkami własnymi w 58,5% a kapitałem obcym w 41,5%.

	12 miesiące 2017	%	12 miesiące 2016	%	Zmiana	Zmiana %
Przychody ze sprzedaży	1 102 520	100,0%	1 112 813	100,0%	-10 293	-0,9%
Koszty sprzedanych produktów, usług, towarów i materiałów	-832 750	-75,5%	-764 600	-68,7%	-68 150	8,9%
Zysk brutto	269 770	24,5%	348 213	31,3%	-78 443	-22,5%
Pozostałe przychody operacyjne	17 673	1,6%	39 063	3,5%	-21 390	-54,8%
Koszty sprzedaży i marketingu	-134 529	-12,2%	-131 330	-11,8%	-3 199	2,4%
Koszty ogólnego zarządu	-98 076	-8,9%	-102 066	-9,2%	3 990	-3,9%
Pozostałe koszty operacyjne	-19 064	-1,7%	-36 987	-3,3%	17 923	-48,5%
Zysk operacyjny	35 774	3,2%	116 893	10,5%	-81 119	-69,4%
Przychody/(Koszty) finansowe – netto	31 867	2,9%	-3 809	-0,3%	35 676	-936,6%
Udział w zyskach/(stratach) jednostek stowarzyszonych	-3 082	-0,3%	-8 307	-0,7%	5 225	-62,9%
Zysk przed opodatkowaniem	64 559	5,9%	104 777	9,4%	-40 218	-38,4%
Podatek dochodowy	-21 038	-1,9%	-29 054	-2,6%	8 016	-27,6%
Zysk netto za okres	43 521	3,9%	75 723	6,8%	-32 202	-42,5%
w tym:						
Zysk netto przypadający na akcjonariuszy jednostki dominującej	42 036	3,8%	73 034	6,6%	-30 998	-42,4%
Zysk netto przypadający udziałom niedającym kontroli	1 485	0,1%	2 689	0,2%	-1 204	-44,8%

W 2017 roku przychody ze sprzedaży Grupy Comarch były niższe o 10,3 mln PLN, tj. 0,9% w porównaniu do roku ubiegłego. Zysk operacyjny osiągnął wartość 35,8 mln PLN i zmalał o 69,4% w porównaniu do

2016 roku. Zysk netto przypadający na akcjonariuszy jednostki dominującej w 2017 roku był niższy wobec roku poprzedniego o 42,4% i osiągnął wartość 42,0 mln PLN.

Analiza rentowności	12 miesiące 2017 r.	12 miesiące 2016 r.	12 miesiące 2015 r.	12 miesiące 2014 r.	12 miesiące 2013 r.
Marża na sprzedaży	24,5%	31,3%	30,1%	29,6%	22,4%
Rentowność sprzedaży na działalności operacyjnej	3,2%	10,5%	10,0%	9,5%	3,7%
Rentowność sprzedaży brutto	5,9%	9,4%	9,6%	8,9%	3,9%
Rentowność sprzedaży netto	3,8%	6,6%	7,0%	6,5%	2,7%

Działalność Grupy Comarch w 2017 roku była rentowna. Marża na sprzedaży i rentowność sprzedaży operacyjnej zmalały, kolejno do poziomu 24,5% oraz 3,2%. Rentowność sprzedaży brutto i sprzedaży netto osiągnęły kolejno poziom 5,9% oraz 3,8%. Pomimo nieznacznych spadków wskaźniki rentowności pozostawały na poziomie satysfakcjonującym.

Na wyniki osiągnięte przez Grupę Comarch miały wpływ m.in.:

- zmniejszenie się przychodów ze sprzedaży oprogramowania własnego o 25,5 mln PLN (tj. o 14,3%), co wynika z bieżącej sytuacji projektowej oraz upowszechnianie się sprzedaży informatyki w modelu usługowym,
- wystąpienie ujemnych różnic kursowych zrealizowanych oraz z wyceny bilansowej należności i zobowiązań, związanych ze znacznym umocnieniem PLN wobec walut obcych, które zmniejszyły wynik operacyjny w opisywanym okresie o 19,3 mln PLN (podczas gdy w 2016 roku zwiększyły o 6,8 mln PLN),
- dodatni wynik na działalności finansowej w wysokości 31,9 mln PLN, osiągnięty głównie w rezultacie wyceny bilansowej instrumentów finansowych zabezpieczających ryzyko kursowe Grupy oraz kredytów i pożyczek, oraz dzięki dodatniemu wynikowi osiągniętemu na transakcjach zamkniętych w okresie (w 2016 roku wyniósł -3,8 mln PLN),
- utrzymujący się zastój na rynku zamówień publicznych, co miało przełożenie na niski poziom przychodów ze sprzedaży od klientów z sektora publicznego i medycznego w 2017 roku,
- zmniejszenie przychodów ze sprzedaży do klientów z sektora TMT i MSP-DACH,
- wzrost kosztów działalności, będący następstwem presji płacowej występującej w sektorze IT – fundusz płac podstawowych w okresie 12 miesięcy 2017 wzrósł o 6,6% w porównaniu do analogicznego okresu roku 2016,
- zmiana w wartości aktywów i rezerw na podatek odroczonej, która spowodowała zmniejszenie wyniku netto o 5,6 mln PLN.

Koszty związane z wytwarzaniem oprogramowania z zakresu e-Health, urządzeń telemedycznych oraz nowej generacji rozwiązań lojalnościowych (m.in. we współpracy z Thanks Again LLC) będą miały w kolejnych okresach istotny wpływ na zwiększenie kosztów działalności i zmniejszenie bieżącego wyniku finansowego Grupy Comarch, natomiast przyczynią się one w przyszłości na zwiększenia przychodów osiąganych w tych obszarach biznesowych.

Osiągnięte na podstawowej działalności wyniki finansowe Grupy potwierdzają skuteczność realizowanej strategii zakładającej:

- sprzedaż rozwiązań informatycznych opartych w znaczącej części na własnych produktach,
- rozwój sprzedaży na rynkach zagranicznych, w szczególności w Europie Zachodniej, Azji i w obu Amerykach,
- stałe ulepszanie operacyjnej efektywności działania poprzez doskonalenie procedur i racjonalizację kosztów,
- rozwijanie nowych technologii oraz obszarów biznesowych, zwłaszcza w zakresie medycyny oraz Internet of Things (IoT),
- promowanie sprzedaży informatyki w modelu usługowym,
- znaczne inwestycje w kapitał ludzki.

Analiza płynności	31 grudnia 2017 r.	31 grudnia 2016 r.	31 grudnia 2015 r.	31 grudnia 2014 r.	31 grudnia 2013 r.
Bieżącej płynności finansowej	2,0	2,0	1,9	1,9	1,8
Płynności szybki	1,6	1,7	1,7	1,6	1,5
Podwyższonej płynności	0,5	0,6	0,6	0,7	0,5

W 2017 roku, podobnie jak w latach poprzednich Grupa Comarch posiadała bardzo dobrą płynność finansową. W ocenie Zarządu, Grupa Comarch nie ma problemów z terminowym wywiązywaniem się z zaciągniętych zobowiązań, przejściowo wolne środki Grupa inwestuje w bezpieczne instrumenty finansowe (lokaty bankowe, jednostki uczestnictwa funduszy inwestycyjnych pieniędzy).

Analiza rotacji	31 grudnia 2017 r.	31 grudnia 2016 r.	31 grudnia 2015 r.	31 grudnia 2014 r.	31 grudnia 2013 r.
Rotacji majątku obrotowego (krotność)	1,4	1,5	1,6	1,6	1,5
Rotacji należności (dni)	129	133	125	115	140
Rotacji zapasów (dni)	688	412	140	131	109
Rotacji zobowiązań (dni)	197	189	173	177	185
Rotacji zobowiązań bez zobowiązań z tytułu kredytu inwestycyjnego (dni)	132	142	134	142	147

Wskaźniki rotacji potwierdzają efektywne wykorzystywanie zasobów Grupy Comarch. W 2017 roku wskaźnik rotacji zapasów uległ znaczącemu zwiększeniu w efekcie wysokiego stanu półproduktów oraz produktów w toku na koniec 2017 roku. Pozostałe wskaźniki utrzymały się na poziomie zbliżonym w stosunku do poprzednich lat.

Metody obliczania wskaźników finansowych

Wskaźniki zadłużenia

$$\text{wskaźnik zadłużenia finansowego aktywów} = \frac{\text{kredyty i pożyczki}}{\text{aktywa razem}}$$

$$\text{wskaźnik zadłużenia finansowego kapitału własnego} = \frac{\text{kredyty i pożyczki}}{\text{kapitał własny przypadający na akcjonariuszy Spółki}}$$

Wskaźniki rentowności

$$\text{marża na sprzedaży} = \frac{\text{zysk brutto}}{\text{przychody ze sprzedaży}}$$

$$\text{rentowność operacyjna} = \frac{\text{zysk operacyjny}}{\text{przychody ze sprzedaży}}$$

$$\text{rentowność sprzedaży brutto} = \frac{\text{zysk przed opodatkowaniem}}{\text{przychody ze sprzedaży}}$$

$$\text{rentowność sprzedaży na zysku netto przypadającym na akcjonariuszy Spółki} = \frac{\text{zysk netto przypadający na akcjonariuszy Spółki}}{\text{przychody ze sprzedaży}}$$

Wskaźniki płynności

$$\text{bieżącej płynności finansowej} = \frac{\text{aktywa obrotowe}}{\text{zobowiązania krótkoterminowe}}$$

$$\text{płynności szybki} = \frac{\begin{aligned} &\text{należności handlowe oraz pozostałe należności} \\ &+ \text{środki pieniężne i ich ekwiwalenty} \\ &+ \text{aktywa finansowe dostępne do sprzedaży} \\ &+ \text{udziały i akcje} \end{aligned}}{\text{zobowiązania krótkoterminowe}}$$

$$\text{podwyższonej płynności} = \frac{\text{środki pieniężne i ich ekwiwalenty}}{\text{zobowiązania krótkoterminowe}}$$

Wskaźniki rotacji

$$\text{rotacji majątku obrotowego (krotność)} = \frac{\text{przychody ze sprzedaży}}{\text{aktywa obrotowe}}$$

$$\text{rotacji należności (dni)} = \frac{\left(\begin{aligned} &\text{należności handlowe oraz pozostałe należności} \\ &+ \text{należności z tytułu bieżącego podatku dochodowego} \end{aligned} \right) * 360}{\text{przychody ze sprzedaży}}$$

$$\text{rotacji zapasów (dni)} = \frac{\text{zapasy} * 360}{\text{koszty sprzedanych towarów i materiałów}}$$

$$\text{rotacji zobowiązań (dni)} = \frac{\left(\begin{aligned} &\text{zobowiązania razem} \\ &- \text{zobowiązania z tytułu kontraktów długoterminowych} \end{aligned} \right) * 360}{\begin{aligned} &\text{koszt sprzedaży i marketingu} + \text{koszty ogólnego zarządu} \\ &+ \text{pozostałe koszty operacyjne} \\ &+ \text{koszty sprzedanych produktów, usług towarów i materiałów} \end{aligned}}$$

$$\text{rotacji zobowiązań bez zobowiązań z tytułu kredytu inwestycyjnego (dni)} = \frac{\left(\begin{aligned} &\text{zobowiązania razem} \\ &- \text{kredyty i pożyczki} \end{aligned} \right) * 360}{\begin{aligned} &\text{koszt sprzedaży i marketingu} + \text{koszty ogólnego zarządu} \\ &+ \text{pozostałe koszty operacyjne} \\ &+ \text{koszty sprzedanych produktów, usług towarów i materiałów} \end{aligned}}$$

10. Kredyty, pożyczki, poręczenia, gwarancje i istotne pozycje pozabilansowe**10.1. Nieodnawialne kredyty bankowe**

Według stanu na dzień 31 grudnia 2017 r. Grupa posiadała zobowiązania z tytułu nieodnawialnych kredytów w wysokości 211 658 tys. PLN.

W trakcie roku 2017 zostały dotrzymane wszystkie kowenanty wynikające z umów kredytowych zawartych przez spółki Grupy. Zarząd Spółki dominującej nie widzi ryzyka ich niedotrzymania w przyszłości.

Kredytobiorca	Instytucja finansująca	Cel finansowania	Kwota kredytu / pożyczki wg umowy		Kwota kredytu / pożyczki pozostała do spłaty (nie uwzględnia wyceny odsetek na dzień bilansowy)				Warunki oprocentowania	Termin ostatecznej spłaty	Zabezpieczenia
			Kwota	Waluta	Kwota	Waluta	Kwota	PLN			
Comarch SA	BGŻ BNP Paribas Bank Polska S.A.	budynek biurowy SSE4 w Krakowie	44 000	PLN	4 182 (wobec 4 802 na 31 grudnia 2016)	EUR	17 444 (wobec 21 244 na 31 grudnia 2016)	PLN	EURIBOR1M + marża banku IRS do 29-07-2024	29.07.2024	hipoteka na budynku SSE4, cesja polisy ubezpieczeniowej budynku, weksel in blanco, oświadczenie o poddaniu się egzekucji
Comarch SA	Powszechna Kasa Oszczędności Bank Polski S.A.	budynek biurowy SSE5 w Krakowie - refinansowanie	4 126	EUR	1 977 (wobec 2 493 na 31 grudnia 2016)	EUR	8 246 (wobec 11 028 na 31 grudnia 2016)	PLN	EURIBOR1M + marża banku IRS do 31-10-2018	29.09.2021	hipoteka na budynku SSE5, cesja praw z polisy ubezpieczeniowej budynku, oświadczenie o poddaniu się egzekucji
Comarch SA	Bank Zachodni WBK S.A.	nieodnawialny kredyt obrotowy	7 400	EUR	2 944 (wobec 3 899 na 31 grudnia 2016)	EUR	12 280 (wobec 17 249 na 31 grudnia 2016)	PLN	EURIBOR1M + marża banku IRS do 28-06-2019	31.12.2020	hipoteka na budynku SSE3, cesja praw z polisy ubezpieczeniowej budynku, oświadczenie o poddaniu się egzekucji
Comarch SA	Bank Polska Kasa Opieki S.A.	budynek biurowy SSE6 w Krakowie	13 323	EUR	9 854 (wobec 11 519 na 31 grudnia 2016)	EUR	41 098 (wobec 50 960 na 31 grudnia 2016)	PLN	EURIBOR1M + marża banku IRS do 30-11-2023	30.11.2023	hipoteka na budynku SSE6, cesja praw z polisy ubezpieczeniowej budynku, cesja praw z gwarancji należytego wykonania oraz z gwarancji rękojmi, pełnomocnictwo do rachunków Comarch S.A. prowadzonych w Banku Polska Kasa Opieki S.A., oświadczenie o poddaniu się egzekucji
Comarch SA	Bank Handlowy w Warszawie S.A.	budynek biurowy SSE7 w Krakowie	13 333	EUR	11 286 (wobec 0 na dzień 31 grudnia 2016)	EUR	47 075 (wobec 0 na dzień 31 grudnia 2016)	PLN	EURIBOR1M + marża banku IRS do 29-02-2028	15.05.2028	hipoteka na budynku SSE7, cesja praw z polisy ubezpieczeniowej budynku, pełnomocnictwo do rachunków Comarch S.A. prowadzonych w Banku Bank Handlowy w Warszawie S.A., oświadczenie o poddaniu się egzekucji
Comarch SA	Bank Handlowy w Warszawie S.A.	długoterminowy kredyt nieodnawialny	2 508	EUR	2 508 (wobec 2 365 na 31 grudnia 2016)	EUR	10 461 (wobec 10 465 na 31 grudnia 2016)	PLN	EURIBOR1M + marża banku IRS do 30-09-2019	16.12.2019	pełnomocnictwo do rachunków Comarch S.A. prowadzonych w Banku Bank Handlowy w Warszawie S.A., oświadczenie o poddaniu się egzekucji

Comarch SA	DNB Bank Polska S.A.	środki trwałe - wyposażenie Laboratorium Internet of Things w Krakowie	2 531	EUR	2 130 (wobec 0 na dzień 31 grudnia 2016)	EUR	8 885 (wobec 0 na dzień 31 grudnia 2016)	PLN	EURIBOR1M + marża banku	30.12.2023	zastaw rejestrowy na środkach trwałych będących przedmiotem finansowania, cesja praw z polisy ubezpieczeniowej finansowanych środków trwałych, pełnomocnictwo do rachunków Comarch S.A. prowadzonych w DNB Bank Polska S.A., oświadczenie o poddaniu się egzekucji
Comarch Healthcare SA	Bank Polska Kasa Opieki S.A.	środki trwałe - sprzęt medyczny do Centrum Medycznego iMed24 w Krakowie	15 889	PLN			2 459 (wobec 4 540 na 31 grudnia 2016)	PLN	WIBOR1M + marża banku	31.12.2018	zastaw rejestrowy na środkach trwałych będących przedmiotem finansowania, cesja praw z polisy ubezpieczeniowej finansowanych środków trwałych, poręczenie Comarch S.A., pełnomocnictwo do rachunków Comarch Healthcare S.A. i Comarch S.A. prowadzonych w Banku Polska Kasa Opieki S.A., oświadczenie o poddaniu się egzekucji
Comarch AG	BGŻ BNP Paribas Bank Polska S.A	budynek biurowy w Dreźnie - refinansowanie	6 000	EUR	621 (wobec 1 862 na 31 grudnia 2016)	EUR	2 589 (wobec 8 238 na 31 grudnia 2016)	PLN	EURIBOR3M + marża banku	15.05.2018	dług gruntowy na budynku biurowym w Dreźnie, przelew praw z polisy ubezpieczeniowej budynku biurowego w Dreźnie, poręczenie Comarch S.A. oświadczenie Comarch S.A. o poddaniu się egzekucji
Bonus Development Sp. z o.o. SK-A	Bank Polska Kasa Opieki S.A.	budynek biurowy w Łodzi	9 262	EUR	8 043 (wobec 8 172 na 31 grudnia 2016)	EUR	33 545 (wobec 36 155 na 31 grudnia 2016)	PLN	EURIBOR1M + marża banku IRS do 31-05-2030	31.05.2030	hipoteka na budynku biurowym w Łodzi, pełnomocnictwo do rachunków Bonus Development Sp. z o.o. SK-A prowadzonych w Bank Polska Kasa Opieki S.A., oświadczenie Bonus Development Sp. z o.o. SK-A o poddaniu się egzekucji art. 777 KC, cesja praw z polisy ubezpieczeniowej budynku biurowego w Łodzi, cesja praw z gwarancji należytego wykonania oraz z gwarancji rękojmi, cesja praw z

											umowy dzierżawy finansowanej nieruchomości zawartej ze spółką Comarch S.A., poręczenie spółki Comarch S.A. wraz z pełnomocnictwem do dysponowania rachunkami Comarch S.A. prowadzonymi przez Bank Pekao S.A. oraz oświadczeniem o poddaniu się egzekucji
Comarch S.A.S, Comarch S.A.	BGŻ BNP Paribas Bank Polska S.A	Budynek Data Center w Lille we Francji	8 000	EUR	6 734 (wobec 1001 na 31 grudnia 2016)	EUR	28 085 (wobec 4 429 na 31 grudnia 2016)	PLN	EURIBOR3M + marża banku	18.09.2023	hipoteka na drugim miejscu na nieruchomości należącej do Comarch S.A. położonej w Krakowie przy ul. prof. Michała Życzkowskiego 23 (budynek SSE4), oświadczenie Comarch S.A. o poddaniu się egzekucji art. 777 KC, pełnomocnictwo do rachunków Comarch S.A. prowadzonych w banku BGŻ BNP Paribas S.A., cesja praw z polisy ubezpieczeniowej budynku SSE4

10.2. Odnowialne kredyty bankowe

Według stanu na dzień 31 grudnia 2017 r. spółki Grupy Comarch posiadały odnowialne limity kredytowe w wysokości 55 422 tys. PLN, z czego wykorzystane było 3 018 tys. PLN.

W trakcie roku 2017 zostały dotrzymane wszystkie kowenanty wynikające z umów kredytowych zawartych przez spółki Grupy. Zarząd Spółki dominującej nie widzi ryzyka ich niedotrzymania w przyszłości.

Kredytobiorca	Instytucja finansująca	Cel finansowania	Kwota kredytu / pożyczki wg umowy		Kwota kredytu / pożyczki pozostała do spłaty				Warunki oprocentowania	Termin ostatecznej spłaty	Zabezpieczenia
			Kwota	Waluta	Kwota	Waluta	Kwota	PLN			
Comarch SA	Powszechna Kasa Oszczędności Bank Polski S.A.	finansowanie bieżącej działalności gospodarczej	20 000	PLN	0	PLN	0	PLN	WIBOR1M + marża banku	12.12.2018	pełnomocnictwo do rachunków Comarch S.A. prowadzonych w Powszechnej Kasie Oszczędności Bank Polski S.A., oświadczenie o poddaniu się egzekucji
Comarch SA	Bank Polska Kasa Opieki S.A.	finansowanie bieżącej działalności gospodarczej	30 000	PLN	0 (wobec 0 na 31 grudnia 2016)	PLN	0 (wobec 0 na 31 grudnia 2016)	PLN	WIBOR1M + marża banku	30.06.2018	pełnomocnictwo do rachunków Comarch S.A. prowadzonych w Banku Polska Kasa Opieki S.A., oświadczenie o

												poddaniu się egzekucji
Comarch S.A.S, Comarch S.A.	BGŻ BNP Paribas Bank Polska S.A	finansowanie bieżącej działalności gospodarczej	1 300	EUR	724 (wobec 160 na 31 grudnia 2016)	EUR	3 018 (wobec 708 na 31 grudnia 2016)	PLN	EURIBOR1M + marża banku	28.02.2018		oświadczenie Comarch S.A. o poddaniu się egzekucji, pełnomocnictwo do rachunków Comarch S.A. prowadzonych w banku BGŻ BNP Paribas S.A.

10.3. Pożyczki

10.3.1. Pożyczki otrzymane

Pożyczkobiorca	Instytucja finansująca	Cel finansowania	Kwota kredytu / pożyczki wg umowy		Kwota kredytu / pożyczki pozostała do spłaty				Warunki oprocentowania	Termin ostatecznej spłaty	Zabezpieczenia
			Kwota	Waluta	Kwota	Waluta	Kwota	PLN			
Comarch SA	IBM Global Financing Polska Sp. z o.o.	dostawa sprzętu IT w związku z realizowanym przez Grupę Comarch projektem informatycznym	12 980	PLN			9 983 (wobec 10 415 na 31 grudnia 2016)	PLN	stałe	01.03.2022	brak

10.3.2. Pożyczki udzielone osobom zarządzającym i nadzorującym

W okresie sprawozdawczym spółka Bonus Management sp. z o.o. II Activia SK-A udzieliła pożyczki w wysokości 2 000 tys. zł Przewodniczącej Rady Nadzorczej Comarch S.A. Do dnia publikacji raportu kwartalnego za Q4 2017 pożyczka ta została w całości spłacona. Na dzień 31 grudnia 2017 r. nie istnieją żadne inne niespłacone pożyczki jak również udzielone przez spółki Grupy Comarch gwarancje i poręczenia na rzecz osób zarządzających i nadzorujących Spółki oraz ich bliskich.

10.3.3. Pożyczki udzielone pracownikom Grupy Comarch

Nie wystąpiły.

10.4. Poręczenia

- W związku z zawarciem przez Comarch Inc., spółkę zależną Comarch S.A., umowy z klientem na wdrożenie, hosting i utrzymanie systemu lojalnościowego, w dniu 28 kwietnia 2011 roku zostało udzielone przez Comarch S.A. poręczenie dla klienta za zobowiązania spółki Comarch Inc. Poręczenie zostało udzielone maksymalnie do kwoty 3 000 tys. USD i jest ważne przez czas trwania umowy.
- W związku z zawarciem przez Comarch AG, spółkę zależną Comarch S.A., umowy z klientem na sprzedaż licencji i wdrożenie Comarch Network & Service Inventory, Comarch Next Generation Service Assurance, Comarch OSS Mediations oraz sprzedaż licencji Comarch SLA Management, w dniu 11 sierpnia 2011 zostało udzielone przez Comarch S.A. poręczenie dla klienta za zobowiązania Comarch AG wynikające z powyższej umowy. Poręczenie zostało udzielone do wysokości zobowiązań Comarch AG wynikających z umowy, tj. 5 495 tys. EUR.

- W związku z zawarciem przez Comarch Healthcare S.A, spółkę zależną Comarch S.A., umowy kredytu inwestycyjnego z Bankiem Pekao S.A., na podstawie której Bank Pekao S.A. udzielił spółce Comarch Healthcare S.A. finansowania w wysokości 15 889 tys. PLN, w dniu 1 września 2011 roku spółka Comarch S.A. udzieliła poręczenia za zobowiązania spółki zależnej Comarch Healthcare S.A. wynikające z powyższej umowy. Poręczenie zostało udzielone do kwoty 23 833 tys. PLN i jest ważne maksymalnie do dnia 31 grudnia 2021 roku.
- W związku z zawarciem przez Comarch UK, spółkę zależną Comarch S.A., umowy z jednym z klientów na wdrożenie i utrzymanie systemu BSS, spółka Comarch S.A. udzieliła poręczenia za zobowiązania Comarch UK. Poręczenie zostało udzielone do wysokości zobowiązań Comarch UK wynikających z powyższej umowy, tj. do kwoty 808 tys. GBP oraz dodatkowo 86 tys. GBP rocznie za usługę SLA i jest ważne przez cały okres trwania umowy.
- W związku z zawarciem przez Comarch AG, spółkę zależną Comarch S.A., umowy z jednym z klientów na wdrożenie Next Generation Performance Management Solution, zostało udzielone przez Comarch S.A. poręczenie za zobowiązania spółki Comarch AG wynikające z umowy. Poręczenie zostało udzielone maksymalnie do kwoty 3 682 tys. EUR i jest ważne przez cały okres trwania umowy.
- W związku z zawarciem przez Comarch AG, spółkę zależną Comarch S.A., umowy z jednym z klientów na wdrożenie Planning and Inventory Application (PIA), został podpisany przez Comarch S.A. list patronacki, w którym Comarch S.A. zobowiązuje się do zapewnienia należytego wykonania umowy przez Comarch AG. List patronacki jest ważny 24 miesiące od zakończenia umowy, wartość umowy wynosi 3 505 tys. EUR.
- W związku z otrzymaniem przez Comarch AG, spółkę zależną Comarch S.A., subwencji na budowę infrastruktury w Dreźnie od Sachsische AufbauBank, Comarch S.A. przystąpiła do długu na wypadek powstania zobowiązania Comarch AG do zwrotu udzielonych środków. Maksymalna odpowiedzialność Comarch S.A. z tytułu przystąpienia do długu wynosi 263 tys. EUR plus odsetki za okres od momentu udzielenia subwencji do jej zwrotu. Przystąpienie do długu jest ważne do dnia 30 sierpnia 2018 roku.
- W związku z zawarciem przez Comarch AG, spółkę zależną Comarch S.A. umowy kredytu inwestycyjnego z BGŻ BNP Paribas Bank Polska S.A., na podstawie której bank udzielił spółce Comarch AG finansowania w wysokości 6 000 tys. EUR. W dniu 15 maja 2013 roku spółka Comarch S.A. udzieliła poręczenia za zobowiązania Comarch AG wynikające z powyższej umowy. Poręczenie zostało udzielone do kwoty 9 000 tys. EUR i jest ważne maksymalnie do dnia 15 maja 2020 roku.
- W związku z zawarciem przez Comarch UK, spółkę zależną Comarch S.A., umowy z klientem na wdrożenie Comarch Loyalty Management, zostało udzielone przez Comarch S.A. poręczenie dla klienta za zobowiązania spółki Comarch UK. Poręczenie zostało udzielone maksymalnie do kwoty 2 351 tys. GBP i jest ważne przez okres trwania umowy.
- W związku z zawarciem przez Comarch S.A.S., spółkę zależną Comarch S.A., umowy z jednym z klientów na wdrożenie i licencję Comarch Loyalty Management, a także na usługi data center, Support & Maintenance zostało udzielone przez Comarch S.A. poręczenie za zobowiązania spółki Comarch S.A.S. wynikające z tego projektu. Poręczenie zostało udzielone maksymalnie do wartości podpisanych przez Comarch S.A.S. umów, tj. 2 807 tys. EUR i jest ważne do czasu zakończenia projektu.
- W związku z zawarciem przez Comarch AG Oddział w Belgii, umowy z jednym z klientów na usługi data center, zostało udzielone przez Comarch S.A. poręczenie za zobowiązania spółki Comarch AG wynikające z tego projektu. Poręczenie zostało udzielone maksymalnie do wartości podpisanej przez Comarch AG umowy, tj. 236 tys. EUR i jest ważne do czasu zakończenia projektu.
- W związku z zawarciem przez Comarch UK, spółkę zależną Comarch S.A., umowy z klientem na zakup licencji na oprogramowanie oraz usługi utrzymania i wsparcia, zostało udzielone przez Comarch S.A. poręczenie za zobowiązania spółki Comarch UK wynikające z tego projektu. Poręczenie zostało udzielone maksymalnie do kwoty 11 244 tys. GBP i jest ważne w okresie dwunastu lat od zakończenia kontraktu.

- W związku z zawarciem przez Comarch Healthcare S.A., spółkę zależną Comarch S.A., umów na obsługę kart paliwowych, zostały udzielone przez Comarch S.A. poręczenia dla operatora kart paliwowych za zobowiązania Comarch Healthcare S.A. wynikające z powyższych umów. Poręczenie zostało odnowione, w związku z czym jest ważne do dnia 31 maja 2018 roku i zostało udzielone do kwoty 100 tys. PLN.
- W związku z zawarciem przez oddział Comarch S.A. w Albanii umowy z klientem na usługi SLA zostało udzielone przez Comarch S.A. poręczenie za zobowiązania oddziału wynikające z tego projektu. Poręczenie zostało udzielone maksymalnie do wartości podpisanej przez Comarch S.A. Albanian Branch umowy, tj. ok. 10 tys. EUR miesięcznie i wygasło w dniu 31 grudnia 2017 roku.
- W związku z zawarciem przez Comarch S.A.S., spółkę zależną Comarch S.A. umowy z jednym z klientów na wdrożenie Comarch ECM, a także dostarczenie usług utrzymania i zarządzania systemem (SaaS), zostało udzielone przez Comarch S.A. poręczenie za zobowiązania spółki Comarch S.A.S., wynikające z tego projektu. Poręczenie zostało udzielone maksymalnie do kwoty 838 tys. EUR i jest ważne do momentu zakończenia projektu.
- W związku z zawarciem przez CA Consulting S.A., spółkę zależną Comarch S.A., umowy na obsługę kart paliwowych, zostało udzielone przez Comarch S.A. poręczenie dla operatora kart paliwowych za zobowiązania CA Consulting S.A. wynikające z powyższej umowy. Poręczenie zostało odnowione, w związku z czym jest ważne do dnia 31 maja 2018 roku i zostało udzielone do kwoty 50 tys. PLN.
- W związku z zawarciem przez Comarch AG Oddział w Belgii, umowy ramowej z jednym z klientów, zostało udzielone przez Comarch S.A. poręczenie za zobowiązania spółki Comarch AG. Poręczenie zostało udzielone maksymalnie do wartości umowy, tj. 3 241 tys. EUR i jest ważne do czasu zakończenia projektu.
- W związku z zawarciem przez Comarch Middle East FZ-LLC, spółkę zależną Comarch S.A. umowy z jednym z klientów na wdrożenie Comarch Loyalty Management For Airlines, Comarch Smart Analytics oraz Comarch Customer Engagement Platform-Gamification, a także dostarczenie usług utrzymania i zarządzania systemem, zostało udzielone przez Comarch S.A. poręczenie („Parent Guarantee”) za zobowiązania spółki Comarch Middle East FZ-LLC wynikające z tego projektu. Poręczenie jest ważne do momentu wywiązania się przez Comarch Middle East FZ-LLC ze wszystkich obowiązków wynikających z umowy i zostało udzielone do wysokości maksymalnej odpowiedzialności z kontraktu, tj. do 5 000 tys. USD. Poręczenie zostało udzielone na okres 5 lat.
- W związku z zawarciem przez Comarch Middle East FZ-LLC, spółkę zależną Comarch S.A. umowy z jednym z klientów, na wdrożenie Comarch Customer Engagement Platform, zostało udzielone przez Comarch S.A. poręczenie („Parent Guarantee”) za zobowiązania spółki Comarch Middle East FZ-LLC wynikające z tego projektu. Umowa została podpisana na okres 5 lat. Poręczenie jest ważne do momentu wywiązania się przez Comarch Middle East FZ-LLC ze wszystkich obowiązków wynikających z umowy i zostało udzielone do wysokości maksymalnej odpowiedzialności z kontraktu, tj. 10 000 tys. USD.
- W związku z zawarciem przez Bonus Development sp. z o.o. SK-A, spółkę zależną Comarch S.A., umowy kredytu inwestycyjnego z Bankiem Pekao S.A., na podstawie której bank udzielił spółce Bonus Development sp. z o.o. SK-A finansowania w EUR w wysokości 38 800 tys. PLN (co na dzień podpisania umowy kredytu stanowiło równowartość kwoty 9 262 tys. EUR) oraz w związku z zawarciem umowy na transakcje skarbowe związane z zabezpieczeniem ryzyka kursowego oraz stopy procentowej ww. kredytu, spółka Comarch S.A. udzieliła poręczeń za zobowiązania Bonus Development sp. z o.o. SK-A wynikające z powyższych umów. Poręczenia są ważne do momentu spłaty wszystkich zobowiązań wynikających z umowy kredytu, ostateczny termin spłaty kredytu przypada na dzień 28 czerwca 2030 roku.
- W związku z zawarciem przez Comarch Chile SpA, spółkę zależną Comarch S.A., umowy z jednym z klientów na świadczenie usług IT Out-Tasking Services, zostało udzielone przez Comarch S.A. poręczenie za zobowiązania spółki zależnej Comarch Chile SpA wynikające z tej umowy. Poręczenie zostało udzielone do wysokości 200 tys. EUR i jest ważne do czasu zakończenia projektu, tj. do 30 sierpnia 2018 roku.

- W związku z zawarciem przez Comarch Polska S.A., spółkę zależną Comarch S.A., umowy na obsługę kart paliwowych, zostało udzielone przez Comarch S.A. poręczenie dla operatora kart paliwowych za zobowiązania Comarch Polska S.A. wynikające z powyższej umowy. Poręczenie zostało odnowione, w związku z czym jest ważne do dnia 14 września 2019 roku i zostało udzielone do kwoty 10 tys. PLN.
- W związku z zawarciem przez spółkę Comarch AB, spółkę zależną Comarch S.A., umowy z jednym z klientów na wdrożenie systemu Loyalty Management Solutions i jego serwis, zostało udzielone poręczenie dla spółki Comarch AB. Poręczenie jest ważne przez czas trwania umowy i zostało udzielone do kwoty 39 747 tys. SEK.
- W związku z zawarciem przez spółkę Comarch AB, spółkę zależną Comarch S.A., umowy z jednym z klientów na wdrożenie i serwis usług Master Services Agreement zostało udzielone poręczenie dla spółki Comarch AB. Poręczenie jest ważne przez czas trwania umowy i zostało udzielone na kwotę 3 827 tys. PLN.
- W związku z zawarciem przez spółkę Comarch UK, spółkę zależną Comarch S.A., umowy z jednym z klientów na wdrożenie i serwis usług Comarch Loyalty Management, Comarch Campaign Management, Comarch Social Mining i Comarch Smart Analytics zostało udzielone poręczenie dla spółki Comarch UK. Poręczenie jest ważne przez czas trwania umowy i zostało udzielone do kwoty wartości projektu tj. 3 318 tys. GBP.
- W związku z zawarciem przez spółkę Comarch Healthcare S.A., spółkę zależną Comarch S.A., umowy na obsługę kart płatniczych z jednym z klientów zostało udzielone poręczenie dla spółki Comarch Healthcare S.A. Poręczenie jest ważne przez czas trwania umowy i zostało udzielone do kwoty 450 tys. PLN.
- W związku z zawarciem przez spółkę Comarch UK, spółkę zależną Comarch S.A., umowy na obsługę kart płatniczych z jednym z klientów zostało udzielone poręczenie dla spółki Comarch UK. Poręczenie jest ważne przez czas trwania umowy i zostało udzielone do kwoty 330 tys. PLN.
- W związku z zawarciem przez spółkę Comarch Software und Beratung AG, spółkę zależną Comarch S.A., umowy z jednym z klientów na wdrożenie i serwis usług Telco BSS i Telco OSS, zostało udzielone poręczenie dla spółki Comarch Software und Beratung AG. Poręczenie jest ważne przez czas trwania umowy i zostało udzielone do wartości kontraktu tj. 11 524 tys. EUR.
- W związku z zawarciem przez spółkę Thanks Again LLC, spółkę stowarzyszoną Comarch S.A., umowy na wynajęcie biura z jednym z klientów, zostało udzielone poręczenie dla spółki Thanks Again LLC. Poręczenie jest ważne przez czas trwania umowy i zostało udzielone do kwoty 544 tys. USD.
- W związku z zawarciem przez Comarch S.A.S., spółkę zależną Comarch S.A., umowy z jednym z klientów na wdrożenie usługi Comarch Loyalty Management zostało udzielone przez Comarch S.A. poręczenie za zobowiązania spółki Comarch S.A.S. Poręczenie jest ważne przez czas trwania umowy i zostało udzielone do kwoty 2 414 tys. EUR.
- W związku z zawarciem przez Comarch S.A.S., spółkę zależną Comarch S.A., umowy z jednym z klientów na wdrożenie usług Comarch Retail, Comarch Mobile Sale i Comarch POS zostało udzielone przez Comarch S.A. poręczenie za zobowiązania spółki Comarch S.A.S. Poręczenie jest ważne przez czas trwania umowy i zostało udzielone do kwoty 1 444 tys. EUR.
- W związku z udzieleniem limitu kredytowego dla Geopolis Sp. z o.o. przez jednego z kontrahentów, zostało udzielone przez Comarch S.A. poręczenie za zobowiązania spółki zależnej Geopolis Sp. z o.o. Poręczenie zostało udzielone do kwoty 160 tys. PLN i wygasło w dniu 31 grudnia 2017 roku.
- W związku z zawarciem przez Comarch Colombia S.A.S., spółkę zależną Comarch S.A., umowy z jednym z klientów na wdrożenie usług Comarch Loyalty Management zostało udzielone przez Comarch S.A. poręczenie za zobowiązania spółki Comarch Colombia S.A.S. Poręczenie jest ważne przez czas trwania umowy i zostało udzielone do kwoty 10 710 tys. USD.

W powyższej liście poręczeń znajdują się pozycje, których Spółka nie traktuje jako zobowiązania warunkowe.

10.5. Gwarancje bankowe i istotne pozycje pozabilansowe

Na dzień 31 grudnia 2017 roku wartość gwarancji i akredytyw wystawionych przez banki na zlecenie Comarch S.A. w związku z realizowanymi umowami oraz uczestnictwem w przetargach wynosiła 65 876 tys. PLN, podczas gdy na dzień 31 grudnia 2016 roku ich wartość wynosiła 37 671 tys. PLN.

Według stanu na dzień 31 grudnia 2017 roku wartość gwarancji wystawionych przez banki na zlecenie Comarch Polska S.A. w związku z realizowanymi umowami oraz uczestnictwem w przetargach wynosiła 0 PLN, podczas gdy na dzień 31 grudnia 2016 roku ich wartość wynosiła 19 tys. PLN.

Według stanu na dzień 31 grudnia 2017 roku wartość gwarancji wystawionych przez banki na zlecenie Grupy Comarch Software und Beratung wynosiła 392 tys. EUR (tj. 1 634 tys. PLN), na dzień 31 grudnia 2016 roku ich wartość wynosiła 392 tys. EUR (tj. 1 734 tys. PLN).

Według stanu na dzień 31 grudnia 2017 roku wartość gwarancji wystawionych przez banki na zlecenie Comarch AG wynosiła 16 tys. EUR (tj. 67 tys. PLN), na dzień 31 grudnia 2016 roku ich wartość wynosiła 16 tys. EUR (tj. 71 tys. PLN).

Według stanu na dzień 31 grudnia 2017 roku wartość gwarancji wystawionych przez banki na zlecenie Geopolis sp. z o.o. wynosiła 82 tys. PLN.

Comarch S.A. udzieliła oświadczeń o możliwości udzielenia wsparcia finansowego („letter of comfort”) dla spółek zależnych: Comarch Healthcare S.A. ważne do 30 czerwca 2019 r., Comarch Malaysia SDN. BHD. ważne do 31 grudnia 2018 r. oraz bezterminowo, Comarch Argentina S.A. bezterminowo, oraz Comarch R&D S.à r.l. bezterminowo.

11. Najważniejsze wydarzenia w 2017 roku i po dacie bilansu

11.1. Umowy znaczące dla działalności Grupy Comarch

Do najważniejszych umów podpisanych przez Grupę Comarch w 2017 roku należą:

11.1.1. Przejęcie spółki Geopolis

Zarząd Comarch S.A. poinformował w dniu 17 marca 2017 r. o podpisaniu przez Comarch S.A., listów intencyjnych z Geopolis sp. z o.o. oraz ze współnikami tej spółki, mających na celu ustalenie warunków przeprowadzenia docelowych transakcji:

- zbycia 100% udziałów w Geopolis sp. z o.o. na rzecz Comarch S.A.,
- nabycia przez Comarch S.A. całości autorskich praw majątkowych do oprogramowania ERGO należącego do Geopolis sp. z o.o.,
- dokapitalizowania Geopolis sp. z o.o. przez Comarch S.A.

Transakcje docelowe miały być zrealizowane w przypadku spełnienia warunków przewidzianych w listach intencyjnych oraz osiągnięciu porozumienia co do pozostałych warunków transakcji do dnia 31 marca 2017 r. W dniu 31 marca 2017 r. została przekazana informacja o przesunięciu terminu na spełnienie warunków do 3 kwietnia 2017 r. W dniu 3 kwietnia 2017 r. warunki określone w listach intencyjnych zostały spełnione, w związku z tym transakcje docelowe zostały zrealizowane.

Łączna wartość transakcji docelowych wyniosła 8,05 mln PLN.

Geopolis sp. z o.o. zajmuje się wspieraniem informatyzacji w jednostkach administracji publicznej poprzez tworzenie i wdrażanie zintegrowanych rejestrów i ewidencji o charakterze przestrzennym, systemów zarządzania państwowym zasobem geodezyjnym i kartograficznym oraz geoportali. Zakup Geopolis sp. z o.o. pozwolił Grupie Comarch na poszerzenie portfela produktów informatycznych dla sektora publicznego.

O szczegółach Spółka informowała w raportach bieżących nr [RB-2-2017](#) z dnia 17 marca 2017 r., nr [RB-4-2017](#) z dnia 31 marca 2017 r. oraz [RB-5-2017](#) z dnia 4 kwietnia 2017 r.

11.1.2. Aneks do umowy z firmą Budimex S.A. na realizację VI etapu inwestycji w Specjalnej Strefie Ekonomicznej w Krakowie (SSE7).

W nawiązaniu do raportu bieżącego nr [RB-3-2016](#) z dnia 18 marca 2016 roku dotyczącego zawarcia umowy z firmą Budimex S.A. na realizację VI etapu inwestycji w Specjalnej Strefie Ekonomicznej w Krakowie (SSE7), raportem bieżącym nr [RB-20-2017](#) z dnia 30 października 2017 roku Zarząd Comarch S.A. poinformował o podpisaniu w dniu 30 października 2017 roku aneksu do ww. umowy. W jego rezultacie planowany termin zakończenia inwestycji został wydłużony do 31 grudnia 2017 roku.

11.1.3. Przetarg ograniczony na „Świadczenie usług wsparcia, eksploatacji i utrzymania Kompleksowego Systemu Informatycznego ZUS”

Zarząd Comarch S.A. informował, że w dniu 12 września 2017 r. miało miejsce otwarcie ofert w ramach przetargu ograniczonego na „Świadczenie usług wsparcia, eksploatacji i utrzymania Kompleksowego Systemu Informatycznego ZUS”, organizowanego przez Zakład Ubezpieczeń Społecznych w Warszawie, z którego wynikało, iż Comarch S.A. złożył cenowo najkorzystniejszą ofertę. Łączna wartość oferty złożonej przez Comarch S.A. w ramach niniejszego przetargu wynosiła 242 033 004 PLN brutto. O szczegółach Spółka informowała w raporcie bieżącym [RB-17-2017](#) z dnia 12 września 2017 r.

Zarząd Comarch S.A. informował raportem bieżącym [RB-21-2017](#) z dnia 14 listopada 2017 r., iż w dniu 14 listopada 2017 r. miało miejsce ogłoszenie wyników przetargu ograniczonego na „Świadczenie usług wsparcia, eksploatacji i utrzymania Kompleksowego Systemu Informatycznego ZUS”, organizowanego przez Zakład Ubezpieczeń Społecznych w Warszawie. Oferta Emitenta o łącznej wartości 242 033 004 PLN brutto uzyskała najwięcej punktów i została wybrana jako najkorzystniejsza.

11.1.4. Podpisanie umowy na „Dostawę i wdrożenie systemu cyfrowej rejestracji przebiegu rozpraw sądowych w sądach powszechnych”

Zarząd Comarch S.A. informował raportem bieżącym [RB-18-2017](#) z dnia 20 października 2017 r., iż w wyniku rozstrzygnięcia postępowania o udzielenie zamówienia publicznego, w dniu 20 października 2017 r. została podpisana umowa Konsorcjum firm Comarch Polska S.A. (spółka zależna Comarch S.A.) jako Lidera Konsorcjum i MAXTO Sp. z o.o. S.K.A. jako Członka Konsorcjum („Konsorcjum”) ze Skarbem Państwa reprezentowanym przez Ministra Sprawiedliwości na dostawę i wdrożenie systemu cyfrowej rejestracji przebiegu rozpraw sądowych w sądach powszechnych („Umowa”). Dostawa, instalacja, konfiguracja, wdrożenie oraz uruchomienie systemu zostaną zrealizowane nie później niż do dnia 31 sierpnia 2018 r., natomiast usługi serwisu oraz wsparcia technicznego będą realizowane przez okres 48 miesięcy liczonych od pierwszego dnia pełnego miesiąca po podpisaniu przez Ministerstwo Sprawiedliwości bez zastrzeżeń protokołu odbioru końcowego. Maksymalne wynagrodzenie należne Konsorcjum z tytułu realizacji przedmiotu Umowy nie przekroczy kwoty 137 805 711,72 PLN brutto.

PO DACIE BILANSU

11.1.5. Aneks do umowy z firmą Budimex S.A. na realizację VI etapu inwestycji w Specjalnej Strefie Ekonomicznej w Krakowie (SSE7)

W nawiązaniu do raportu bieżącego nr [RB-3-2016](#) z dnia 18 marca 2016 roku dotyczącego zawarcia umowy z firmą Budimex S.A. na realizację VI etapu inwestycji w Specjalnej Strefie Ekonomicznej w Krakowie (SSE7) oraz raportu bieżącego [RB-20-2017](#) z dnia 30 października 2017 roku dotyczącego podpisania aneksu do ww. umowy, Zarząd Comarch S.A. poinformował raportem bieżącym nr [RB-3-2018](#), że prace objęte pierwotnym zakresem umowy zostały wykonane do dnia 31 grudnia 2017 r., natomiast w dniu 25 stycznia 2018 roku został podpisany aneks do ww. umowy, zlecający Wykonawcy prace dodatkowe związane z budynkiem SSE7. W rezultacie, kwota kontraktu uległa zwiększeniu o 2 721 000 PLN, a planowany termin zakończenia prac objętych aneksem został ustalony na 30 czerwca 2018 roku.

11.1.6. Podpisanie umowy na usługę wsparcia, eksploatacji i utrzymania Kompleksowego Systemu Informatycznego KSI ZUS

Zarząd Comarch S.A. informował raportem bieżącym nr [RB-4-2018](#) z dnia 2 marca 2018 r. o podpisaniu w dniu 2 marca 2018 r. przez konsorcjum firm Comarch Polska S.A. z siedzibą w Krakowie i Comarch S.A. z siedzibą w Krakowie (dalej: „Konsorcjum”) z Zakładem Ubezpieczeń Społecznych z siedzibą w Warszawie (dalej: „ZUS”) umowy na usługę wsparcia, eksploatacji i utrzymania Kompleksowego Systemu Informatycznego KSI ZUS (dalej: „Umowa”). Przedmiotem Umowy jest świadczenie przez Konsorcjum na rzecz ZUS usług utrzymaniowych, serwisowych i dodatkowych dla systemu KSI ZUS oraz pełnienie roli integratora KSI ZUS w zakresie i na zasadach określonych w Umowie. Łączna wysokość wynagrodzenia należnego Konsorcjum z tytułu realizacji przedmiotu Umowy nie przekroczy kwoty brutto w wysokości 242 033 004,00 PLN (słownie złotych: dwieście czterdzieści dwa miliony trzydzieści trzy tysiące cztery 00/100), w tym: kwoty netto w wysokości 196 774 800,00 PLN (słownie złotych: sto dziewięćdziesiąt sześć milionów siedemset siedemdziesiąt cztery tysiące osiemset 00/100) oraz podatku od towarów i usług (VAT) według stawki 23 % w wysokości 45 258 204,00 PLN (słownie złotych: czterdzieści pięć milionów dwieście pięćdziesiąt osiem tysięcy dwieście cztery 00/100). Termin realizacji przedmiotu Umowy wynosi 48 miesięcy, przy czym rozpoczyna on bieg od dnia rozpoczęcia świadczenia usług, tj. nie później niż w terminie 12 miesięcy od dnia zawarcia Umowy, po uprzednim zgłoszeniu przez Konsorcjum w formie pisemnej gotowości do przejścia usług utrzymania i podpisaniu przez obie strony protokołu przekazania usług utrzymania, chyba że strony w formie pisemnej uzgodnią inaczej. Umowa wygasa również z chwilą wyczerpania limitu wynagrodzenia brutto należnego Konsorcjum.

11.2. Pozostałe

11.2.1. Wezwanie Banku Pekao S.A. do zapłaty kwoty 100 mln PLN przez CA Consulting S.A. w związku z nienależyтым wykonaniem umowy

Zarząd Comarch S.A. informował w dniu 23 marca 2017 r. o otrzymaniu przez CA Consulting S.A., spółkę zależną Comarch S.A. wezwania do zapłaty od Banku Pekao S.A. Bank w wystosowanym piśmie wezwał CA Consulting S.A. do zapłaty kwoty 100 mln PLN wynikającej z nienależytego wykonywania umowy Kompleksowej Obsługi Eksploatacyjnej Systemu CIB Comarch Internet Banking (bankowość korporacyjna) z dnia 23 grudnia 2005 r. Zgodnie z pismem Banku nienależyte wykonywanie umowy ma polegać na niedotrzymywaniu przez CA Consulting S.A. parametrów SLA świadczonej usługi.

W ocenie Emitenta wezwanie skierowane do CA Consulting S.A. nie znajduje uzasadnienia ani oparcia w postanowieniach Umowy z 2005 roku. W opinii Emitenta przekroczenie parametrów SLA wynika z

przyczyn leżących po stronie Banku, za które CA Consulting S.A. nie ponosi odpowiedzialności, w tym w szczególności z faktu, iż wolumen transakcji przetwarzanych przez system wielokrotnie przekroczył określone w zawartej umowie założenia projektowe, jak również z faktu braku wystarczających inwestycji Banku w modernizację infrastruktury niezbędnej do funkcjonowania Systemu CIB w ciągu ostatnich dziewięciu lat. Obecnie funkcjonująca infrastruktura w znacznym zakresie pochodzi z roku 2008, dysponuje taką samą mocą obliczeniową jak w owym czasie, co obecnie dalece nie wystarcza do obsługi Systemu. Spółka CA Consulting S.A. wielokrotnie informowała Bank o tym fakcie, w tym także w formie pisemnej zgłaszając konieczność wykonania prac rewitalizacyjnych i modernizacyjnych mających na celu zwiększenie pierwotnych założeń wydajnościowych, a także wykonania prac dostosowujących System do ilości procesowanych w nim transakcji, m.in. w piśmie ze stycznia 2017 od Zarządu Comarch S.A. do Zarządu Pekao S.A. oraz Zarządu CA Consulting S.A. do Dyrekcji Pekao S.A.

Zgodnie z postanowieniami Umowy całkowity limit odpowiedzialności CA Consulting S.A. w danym roku kalendarzowym nie przekroczy 100% wynagrodzenia z tytułu świadczenia usług określonych w Umowie otrzymanego przez CA Consulting S.A. w danym roku kalendarzowym, zaś kwota wezwania kilkudziesięciokrotnie przekracza ten limit i w żaden sposób nie jest uzasadniona w przesłanym wezwaniu.

Comarch S.A. informuje, że CA Consulting S.A. w całości odrzucił roszczenie banku jako niezasadne. Informuje również, że Grupa Comarch nadal świadczy na bieżąco usługi w ramach Umowy zawartej z Bankiem.

W ocenie Zarządu Comarch S.A. zaistniała sytuacja nie będzie miała istotnego wpływu na działalność operacyjną i sytuację finansową Grupy Comarch.

O szczegółach Spółka informowała w raporcie bieżącym nr [RB-3-2017](#) z dnia 23 marca 2017 r

11.2.2. Nota obciążeniowa od Tauron Dystrybucja S.A.

Zarząd Comarch S.A. informował raportem bieżącym [RB-19-2017](#) o otrzymaniu w dniu 24 października 2017 roku przez Comarch S.A. – jako lidera konsorcjum w składzie: Comarch S.A., Apator Rector sp. z o.o., Tukaj Mapping Central Europe sp. z o.o. oraz Eurosystem S.A. („Konsorcjum”) noty obciążeniowej wystawionej przez Tauron Dystrybucja S.A. (dalej: „Tauron”) wzywającej członków Konsorcjum do solidarnej zapłaty kwoty 30 246 071,61 PLN. Przedmiotowa nota obciążeniowa, zgodnie z jej treścią, została wystawiona przez Tauron tytułem kar umownych naliczonych za zwłokę w wykonaniu umowy z dnia 15 czerwca 2012 roku na wykonanie i wdrożenie Systemu Zarządzania Majątkiem Sieciowym zawartej pomiędzy Tauron a Konsorcjum („Umowa”).

Comarch S.A. informował, że stosownie do regulacji obowiązujących wewnątrz Konsorcjum każdy z członków Konsorcjum odpowiada za prawidłowe wykonywanie swojego zakresu zadań i obowiązków, ponosząc adekwatną do tego zakresu odpowiedzialność z tytułu kar umownych.

Na kwotę kary umownej wskazanej w otrzymanej notce obciążeniowej składają się:

a) Kara umowna w kwocie 22 149 507,94 PLN naliczona za zwłokę w wykonaniu paszportyzacji, za której wykonanie byli odpowiedzialni poszczególni członkowie Konsorcjum w zakresie ich obowiązków wynikających z Umowy,

b) Kara umowna w kwocie 2 469 063,87 PLN naliczona za zwłokę w wykonaniu Etapu 2 Umowy, za którego wykonanie jest odpowiedzialny Apator Rector sp. z o.o.

c) Kara umowna w kwocie 5 627 499,80 PLN naliczona za zwłokę w wykonaniu Etapu 3 Umowy, za którego wykonanie jest odpowiedzialny Apator Rector sp. z o.o.

W ocenie Comarch S.A. za całkowicie niezasadną zarówno co do podstawy, jak też wysokości uznać należy karę umowną w kwocie 22 149 507,94 PLN, która została naliczona za zwłokę w wykonaniu paszportyzacji, w szczególności z uwagi na brak podstawy kontraktowej do jej naliczenia. Za niezasadne uznać należy również pozostałe kary umowne, w szczególności z uwagi na nieuwzględnienie przez Tauron okoliczności mających wpływ na terminowość realizacji Umowy, a leżących po stronie Tauron.

Comarch S.A. informował, że podjęcie niezbędne kroki prawne potwierdzające brak obowiązku zapłaty przez Comarch S.A. kar umownych wynikających z wystawionej przez Tauron noty obciążeniowej. Jednocześnie, z uwagi na okoliczności sprawy, w ocenie Zarządu Spółki nie istnieje aktualnie konieczność zawiązania rezerwy na potencjalne roszczenia z tytułu kar umownych wskazanych w notcie obciążeniowej.

PO DACIE BILANSU

11.2.3. Aneks do umowy z Bankiem Pekao S.A. na świadczenie Kompleksowej Obsługi Eksploatacyjnej Systemu Comarch Internet Banking

Zarząd Comarch S.A. informował raportem bieżącym [RB-2-2018](#) z dnia 5 stycznia 2018 r., w nawiązaniu do raportu bieżącego nr [RB-3-2017](#) z dnia 24 marca 2017 r., Zarząd Comarch S.A. informuje o otrzymaniu podpisanego aneksu do umowy Kompleksowej Obsługi Eksploatacyjnej Systemu CIB Comarch Internet Banking (bankowość korporacyjna) zawartej z Bankiem Pekao S.A. a CA Consulting S.A., spółkę zależną Comarch S.A., w dniu 23 grudnia 2005 r. (dalej: „Umowa”). W ramach aneksu ustalony został nowy zakres i termin realizacji usługi. Strony oświadczyły również, że nie mają wobec siebie żadnych roszczeń wynikających z niewykonywania lub nienależytego wykonywania ww. Umowy, co oznacza brak roszczenia Banku Pekao S.A. wobec CA Consulting S.A., o którym Zarząd Comarch S.A. informował w raporcie bieżącym nr [RB-3-2017](#).

11.2.4. Zawarcie ugody z Agencją Restrukturyzacji i Modernizacji Rolnictwa

W nawiązaniu do raportu bieżącego nr [RB-14-2014](#) z dnia 19 maja 2014 roku (dotyczącego otrzymania noty księgowej od Agencji Restrukturyzacji i Modernizacji Rolnictwa (dalej: "ARiMR") obejmującej karę umowną w wysokości 32 455 497,28 zł (słownie: trzydzieści dwa miliony czterysta pięćdziesiąt pięć tysięcy czterysta dziewięćdziesiąt siedem złotych 28/100) w związku z realizacją przez Comarch S.A. umowy z dnia 29 kwietnia 2013 roku („Umowa OFSA”) oraz raportu bieżącego nr [RB-4-2015](#) z dnia 15 stycznia 2015 roku [informującego o doręczeniu Comarch S.A. w dniu 14 stycznia 2015 r. pozwu o zapłatę kwoty 34 493 717,28 zł (słownie: trzydzieści cztery miliony czterysta dziewięćdziesiąt trzy tysiące siedemset siedemnaście złotych oraz 28/100) - wniesionego przeciwko Comarch S.A. przez ARiMR do Sądu Okręgowego w Warszawie III Wydział Cywilny - z tytułu naliczonych przez ARiMR kar umownych, raportem bieżącym nr [RB-6-2018](#) Zarząd Comarch S.A. poinformował o zawarciu w dniu 23 kwietnia 2018 r. ugody pomiędzy Comarch S.A. a ARiMR przed mediatorem sądowym. W ramach tej ugody - czyniąc sobie wzajemne ustępstwa - Strony zgodnie postanowiły, że kary umowne należne ARiMR w związku z nienależytym wykonywaniem przez Comarch S.A. Umowy OFSA, wynoszą 3 478 473,60 zł (słownie: trzy miliony czterysta siedemdziesiąt osiem tysięcy czterysta siedemdziesiąt trzy złote oraz 60/100) i że zostaną one rozliczone z należnym Comarch S.A. od ARiMR odszkodowaniem, którego wysokość w ramach wzajemnych ustępstw ustalono w kwocie 1 478 098,24 zł (słownie: jeden milion czterysta siedemdziesiąt osiem tysięcy dziewięćdziesiąt osiem złotych oraz 24/100) - z tytułu utraconych korzyści wynikających z niezawarcia przez ARiMR z konsorcjum Comarch S.A. oraz Comarch Polska S.A. umowy na „Utrzymanie i rozwój Systemu Informatycznego Agencji – SIA (ZSZiK, IACSplus, GIS, SIZ, PZSIPplus, PA)” („dalej Umowa SIA”) - wskutek zawarcia tej umowy z innym wykonawcą. W wyniku ugody łączna wartość kary umownej do zapłaty przez Comarch S.A. wyniesie 2 000 375,36 zł (słownie: dwa miliony trzysta siedemdziesiąt pięć złotych oraz 36/100), co mieści się w rezerwie zawiązanej przez Comarch S.A. w 2014 roku w kwocie 2 276 882,40 (słownie: dwa miliony dwieście siedemdziesiąt sześć tysięcy osiemset osiemdziesiąt dwa oraz 40/100). Jednocześnie w ramach w/w ugody ARiMR zrzekła się dalej idących roszczeń z tytułu kar umownych związanych z wykonywaniem Umowy OFSA, a Comarch S.A. zrzekł się wszelkich dalej idących roszczeń związanych z niezawarciem Umowy SIA. Zarząd Comarch S.A. informuje, iż podjął działania mające na celu zatwierdzenie w/w ugody przez właściwy sąd.

12. Główne inwestycje krajowe i zagraniczne (papiery wartościowe, instrumenty finansowe, wartości niematerialne i prawne oraz nieruchomości), w tym inwestycje kapitałowe dokonane poza grupą jednostek powiązanych oraz opis metod ich finansowania a także ocena możliwości realizacji zamierzeń inwestycyjnych, w tym inwestycji kapitałowych, w porównaniu do wielkości posiadanych środków

Grupa Comarch nie ogranicza obszaru swojego działania jedynie do terytorium Polski. Dysponując produktami konkurencyjnymi międzynarodowo, Grupa konsekwentnie zwiększa wartość sprzedaży zagranicznej koncentrując się szczególnie na rynku Europy Zachodniej. Sprzedaż jest realizowana zarówno bezpośrednio do klienta końcowego (bądź to przez Comarch S.A. lub inną spółkę Grupy Comarch) lub przez firmy partnerskie.

W najbliższych latach w ramach Grupy Comarch będą kontynuowane projekty inwestycyjne, które pozwolą na dalszą ekspansję firmy w nowych obszarach działalności i na nowych rynkach. Będą one finansowane m.in. ze środków pieniężnych posiadanych przez Spółki Grupy Comarch, jak również z wykorzystaniem kredytów bankowych.

12.1. Inwestycje kapitałowe

Wszystkie inwestycje kapitałowe zostały opisane w punkcie [20.2.](#)

12.2. Nieruchomości

Grupa na podstawie umowy zawartej w dniu 18 marca 2016 roku pomiędzy Comarch S.A., a firmą Budimex S.A. zrealizowała VI etap inwestycji w Specjalnej Strefie Ekonomicznej w Krakowie (budynek SSE7). Przedmiotem umowy było wybudowanie budynku biurowego wraz z infrastrukturą drogową i techniczną oraz dostawą niezbędnych materiałów i urządzeń. Powierzchnia całkowita budynku wynosi 27 736 m². W dniu 30 października 2017 r. został podpisany aneks do ww. umowy ([RB-20-2017](#)), w którym planowany termin zakończenia inwestycji został wydłużony do 31 grudnia 2017 roku. Prace objęte pierwotnym zakresem umowy zostały wykonane do dnia 31 grudnia 2017 r., natomiast w dniu 25 stycznia 2018 roku został podpisany aneks do ww. umowy ([RB-3-2018](#)), zlecający Wykonawcy prace dodatkowe związane z budynkiem SSE7. W rezultacie, kwota kontraktu uległa zwiększeniu o 2 721 tys. PLN do poziomu 69 999 tys. PLN, a planowany termin zakończenia prac objętych aneksem został ustalony na 30 czerwca 2018 roku. Nakłady inwestycyjne poniesione w związku z ww. umową do dnia 31 grudnia 2017 roku wyniosły 65 673 tys. PLN.

W dniu 16 czerwca 2015 roku została zawarta umowa pomiędzy Bonus Development spółka z ograniczoną odpowiedzialnością SK-A, spółką zależną Comarch S.A. oraz Skanska S.A. na realizację inwestycji budowlanej w Łodzi. Przedmiotem umowy było wybudowanie budynku biurowego wraz z przebudową i zmianą sposobu użytkowania przyległego budynku pofabrycznego zlokalizowanego w Łodzi przy ul. Jaracza 76/78 wraz z infrastrukturą drogową i techniczną oraz z dostawą niezbędnych materiałów i urządzeń. Powierzchnia całkowita budynku wynosi 9 906,20 m². Wartość umowy wynosi 37 883 tys. PLN netto. Inwestycja została zakończona w pierwszym kwartale 2017 roku.

Budynek biurowy nabyty w Lille przez Comarch S.A.S. został dostosowany do funkcji biurowej i stanowi obecnie siedzibę spółki. W dniu 15 marca 2016 roku została zawarta umowa pomiędzy Comarch S.A.S., spółką zależną Comarch S.A. oraz SNC-LAVALIN S.A.S. na realizację inwestycji budowlanej w Lille we Francji. Przedmiotem umowy jest przebudowa budynku magazynowego na data center pod adresem 17 Rue Paul Langevin w Lezennes. Aktualnie trwa procedura odbiorowa budynku. Wartość umowy wynosi 7 553 tys. EUR netto, tj. 31 503 tys. PLN, wg kursu EUR na dzień 31 grudnia 2017 roku. Nakłady inwestycyjne poniesione w związku z ww. umową do dnia 31 grudnia 2017 roku wyniosły 7 223 tys. EUR (tj. 30 126 tys. PLN wg kursu EUR na dzień 31 grudnia 2017 roku). Inwestycja jest finansowana ze środków z długoterminowego kredytu bankowego.

W 2017 r. nie dokonywano zakupów nieruchomości gruntowych.

13. Działalność w Specjalnej Strefie Ekonomicznej

W dniu 22 marca 1999 r. Comarch S.A. uzyskała zezwolenie na prowadzenie działalności w Specjalnej Strefie Ekonomicznej w Krakowie. Zgodnie z rozporządzeniem Rady Ministrów z dnia 14 października 1997 r. w sprawie ustanowienia Specjalnej Strefy Ekonomicznej w Krakowie (Dz. U. Nr 135, poz. 912 z późn. zm.) jako podmiot, który zainwestował w krakowskiej specjalnej strefie ekonomicznej co najmniej 2 mln EURO, uzyskała ulgi podatkowe dotyczące zwolnienia z podatku dochodowego od osób prawnych od dochodu uzyskanego z działalności określonej w zezwoleniu. W związku z wejściem Polski do Unii Europejskiej została uchwalona Ustawa z dnia 2 października 2003 r. o zmianie ustawy o specjalnych strefach ekonomicznych i niektórych ustaw (Dz. U. Nr 188, poz. 1840), która zmieniła warunki zwolnień podatkowych dla podmiotów działających w specjalnych strefach ekonomicznych. Oznacza to zmianę dotychczasowego sposobu funkcjonowania ulgi podatkowej z tytułu podatku dochodowego od osób prawnych, z ulgi nieograniczonej wartościowo, na ulgę ograniczoną wartościowo i zależną od wartości dokonanych inwestycji. Na mocy uchwały maksymalna wartość pomocy publicznej przyznanej Comarch S.A. nie będzie mogła przekroczyć 75% wartości nakładów inwestycyjnych, które Spółka poniosła w okresie od uzyskania zezwolenia tj. od dnia 22 marca 1999 r. do dnia 31 grudnia 2006 r. Spółka Comarch S.A. wystąpiła do Ministra Gospodarki o zmianę warunków zezwolenia i w dniu 1 lipca 2004 r. otrzymała decyzję Ministra Gospodarki z dnia 24 czerwca 2004 r. dotyczącą zmiany warunków zezwolenia na określone powyżej i zgodne z Ustawą. Równocześnie w zmienionym zezwoleniu wydłużony został do 31 grudnia 2017 r. okres, na jaki zostało wydane zezwolenie dla Comarch S.A.

Comarch S.A. posiada w sumie pięć zezwoleń na prowadzenie działalności w Specjalnej Strefie Ekonomicznej w Krakowie:

- uzyskane w roku 1999, z okresem ważności do 31 grudnia 2017 roku;
- uzyskane w roku 2007, pierwotnie z okresem ważności do 31 grudnia 2017 roku, aktualnie zgodnie z Decyzją Ministerstwa Rozwoju i Finansów z dnia 18 października 2017 r. zmienione na nieokreślony termin obowiązywania;
- uzyskane w roku 2013, w zezwoleniu tym nie został określony termin jego obowiązywania;
- uzyskane w lutym 2016 roku, w zezwoleniu tym nie został określony termin jego obowiązywania;
- uzyskane w marcu 2016 roku, w zezwoleniu tym nie został określony termin jego obowiązywania.

Jednocześnie Spółka zwraca uwagę, że w dniu 23 lipca 2013 r. Rada Ministrów przyjęła rozporządzenia wydłużające do 2026 r. termin funkcjonowania specjalnych stref ekonomicznych na terenie Polski.

Ulga inwestycyjna z tytułu zezwolenia uzyskanego w roku 1999 została w całości wykorzystana. Wartość ulgi inwestycyjnej z tytułu zezwolenia uzyskanego w 2007 roku wynosi na dzień 31 grudnia 2017 roku ok. 17 037 tys. PLN (po zdyskontowaniu na dzień przyznania zezwolenia). Wartość ulgi inwestycyjnej z tytułu zezwolenia uzyskanego w 2013 roku wynosi na dzień 31 grudnia 2017 roku ok. 28 929 tys. PLN (po zdyskontowaniu na dzień przyznania zezwolenia). Wartość ulgi inwestycyjnej z tytułu zezwolenia uzyskanego w marcu 2016 roku dotyczącego inwestycji w budynek biurowy SSE7 w Krakowie wynosi na dzień 31 grudnia 2017 roku ok. 20 320 tys. PLN (po zdyskontowaniu na dzień przyznania zezwolenia). Ponieważ inwestycja nie została jeszcze zakończona wartość ulgi inwestycyjnej będzie ulegać zmianie.

Aktywa z tytułu odroczonego podatku dochodowego ustala się w wysokości kwoty przewidzianej w przyszłości do odliczenia od podatku dochodowego, w związku z ujemnymi różnicami przejściowymi oraz z tytułu ulgi w podatku dochodowym w związku z prowadzeniem działalności w SSE, które spowodują w przyszłości zmniejszenie podstawy obliczenia podatku dochodowego oraz straty podatkowej możliwej do odliczenia, ustalonej przy uwzględnieniu zasady ostrożności. Ze względu na powyższą zasadę aktywa z tytułu działalności w SSE ustala się jedynie w rocznym horyzoncie czasowym, przyjmując za bazę do jego ustalenia przeciętny dochód uzyskany z działalności strefowej z okresu 5 lat (łącznie z rokiem, za który jest sporządzane sprawozdanie).

14. Uchwały Walnego Zgromadzenia Akcjonariuszy i Rady Nadzorczej jednostki dominującej

14.1. Dobre Praktyki Spółek Notowanych na GPW w Warszawie

Zgodnie z zasadą szczegółową nr II.Z.11 zawartą w części II "Dobrych Praktyk Spółek Notowanych na GPW 2016" Zarząd Comarch S.A. poinformował w raporcie bieżącym nr [EBI-2-2017](#), że uchwałą nr 10/05/2017 z dnia 29 maja 2017 r. Rada Nadzorcza Comarch S.A. pozytywnie zaopiniowała projekty uchwał Zwyczajnego Walnego Zgromadzenia Akcjonariuszy Spółki z dnia 27 czerwca 2017 r.

Zgodnie z zasadą szczegółową nr II.Z.10. zawartą w części II "Dobrych Praktyk Spółek Notowanych na GPW 2016" Zarząd Comarch S.A. zaprezentował w raporcie bieżącym nr [EBI-1-2017](#) sprawozdanie z działalności Rady Nadzorczej Comarch S.A. za okres od 1 stycznia 2016 r. do 31 grudnia 2016 r., ocenę sytuacji Spółki z uwzględnieniem oceny systemu kontroli wewnętrznej i systemu zarządzania ryzykiem istotnym dla Spółki, ocenę sposobu wypełniania obowiązków informacyjnych dotyczących stosowania ładu korporacyjnego oraz ocenę racjonalności prowadzonej przez Spółkę polityki w zakresie działalności sponsoringowej i charytatywnej.

14.2. Walne Zgromadzenie Akcjonariuszy Comarch S.A. z dnia 27 czerwca 2017 r.

a) Zwołanie WZA, porządek obrad i informacje dotyczące udziału w WZA emitenta

Dnia 29 maja 2017 r. Zarząd Comarch Spółka Akcyjna z siedzibą w Krakowie, działając na podstawie przepisów art. 395, art. 399 § 1, art. 402 z indeksem 1 oraz art. 402 z indeksem 2 Kodeksu Spółek Handlowych (dalej „KSH”) oraz art. 14 Statutu Spółki, zwołał Zwyczajne Walne Zgromadzenie na dzień 27 czerwca 2017 r., na godzinę 11.00 w Krakowie przy ul. Prof. Michała Życzkowskiego 23. Zarząd Spółki przedstawił w tym dniu również porządek obrad oraz projekty uchwał na niniejsze Walne Zgromadzenie Akcjonariuszy wraz z uzasadnieniami. Zgodnie z art. 402 z indeksem 2 KSH Zarząd Spółki przekazał także informacje dotyczące udziału w Walnym Zgromadzeniu Spółki, w szczególności:

- prawo akcjonariusza do żądania umieszczenia poszczególnych spraw w porządku obrad Walnego Zgromadzenia,
- prawo akcjonariusza do zgłaszania projektów uchwał,
- sposób wykonywania prawa głosu przez pełnomocnika,
- możliwość i sposób uczestniczenia w Walnym Zgromadzeniu przy wykorzystaniu środków komunikacji elektronicznej,
- sposób wypowiadania się w trakcie Walnego Zgromadzenia przy wykorzystaniu środków komunikacji elektronicznej,
- sposób wykonywania prawa głosu drogą korespondencyjną lub przy wykorzystaniu środków komunikacji elektronicznej,
- dzień rejestracji uczestnictwa w Walnym Zgromadzeniu wyznaczono na 11 czerwca 2017 r.,
- informacja o prawie uczestniczenia w Walnym Zgromadzeniu,
- lista akcjonariuszy,
- dostęp do dokumentacji,
- adresy strony internetowej oraz adres poczty elektronicznej.

O szczegółach Spółka informowała raportem bieżącym nr [RB-10-2017](#) z dnia 29 maja 2017 r.

b) Uchwały podjęte na WZA emitenta

Walne Zgromadzenie Akcjonariuszy podjęło uchwały między innymi w następujących sprawach:

- wyboru Przewodniczącego Walnego Zgromadzenia;
- wykreślenia z porządku obrad punktu dotyczącego wyboru Komisji Skrutacyjnej;
- uchwalenia porządku obrad;

- zatwierdzenia sprawozdania finansowego Comarch S.A. za rok obrotowy 1.01.2016 - 31.12.2016;
- zatwierdzenia sprawozdania Zarządu z działalności Spółki za rok obrotowy 1.01.2016 - 31.12.2016;
- zatwierdzenia skonsolidowanego sprawozdania finansowego Comarch S.A. za rok obrotowy 1.01.2016 - 31.12.2016;
- zatwierdzenia sprawozdania Zarządu z działalności Grupy Kapitałowej Comarch za rok obrotowy 1.01.2016 - 31.12.2016;
- zatwierdzenia sprawozdania Rady Nadzorczej Spółki z działalności w 2016 roku, zawierającego ocenę sytuacji Spółki;
- podziału zysku netto za rok obrotowy 1.01.2016 - 31.12.2016;
- udzielenia członkom Zarządu i Rady Nadzorczej Spółki absolutorium z wykonywania przez nich obowiązków w roku obrotowym 1.01.2016 - 31.12.2016;
- zmiany Regulaminu Rady Nadzorczej Comarch S.A.;
- zmiany statutu Spółki. W dniu 27 czerwca 2017 roku Walne Zgromadzenie Comarch S.A. zmieniło Statut Spółki w ten sposób, że w art. 8 ust. 4 dodano lit. d): „d) zbycie na rzecz osoby prawnej prawa polskiego albo obcego albo jednostki organizacyjnej nie posiadającej osobowości prawnej prawa polskiego albo obcego, w tym w szczególności na rzecz ułomnej osoby prawnej prawa polskiego albo obcego („Struktura”) kontrolowanej w rozumieniu art. 8 ust. 5 Statutu wyłącznie przez akcjonariusza wnoszącego (zbywającego) akcje imienne uprzywilejowane do Struktury („Akcjonariusz Wnoszący”) albo (współ)kontrolowanej wyłącznie przez wstępnych, zstępnych, rodzeństwo lub małżonka Akcjonariusza Wnoszącego albo wyłącznie przez niektóre lub wszystkie z tych osób („Osoba bądź Osoby Bliskie”) i Akcjonariusza Wnoszącego łącznie („Struktura Kontrolowana”) oraz zbycie akcji imiennych uprzywilejowanych przez jedną Strukturę Kontrolowaną na rzecz innej Struktury Kontrolowanej.” (Raport bieżący [RB-13-2017](#) z dn. 27 czerwca 2017 roku). Zmiany w statucie zostały zarejestrowane w KRS w dniu 23 sierpnia 2017 r. o czym Spółka informowała raportem bieżącym [RB-16-2017](#) z dnia 31 sierpnia 2017 r.

Pełna treść uchwał została przekazana do publicznej wiadomości raportem bieżącym nr [RB-13-2017](#) z dnia 27 czerwca 2017 r.

c) Uchwała WZA w sprawie podziału zysku za 2016 rok

Zwyczajne Walne Zgromadzenie Spółki podjęło Uchwałę nr 9 w sprawie podziału zysku netto za rok obrotowy 1.01.2016 - 31.12.2016. Walne Zgromadzenie postanowiło, że wypracowany w roku obrotowym od 1 stycznia 2016 do 31 grudnia 2016 zysk netto w kwocie 45 588 464,11 PLN zostanie podzielony w ten sposób, że:

1. Kwota 12 200 023,50 PLN zostanie wypłacona w formie dywidendy. Dywidendę w kwocie 1 PLN 50 gr za jedną akcję otrzymają osoby będące akcjonariuszami spółki w dniu 31 lipca 2017 roku. Liczba akcji objętych dywidendą wynosi 8 133 349 sztuk.

2. Pozostała część zysku netto w kwocie 33 388 440,61 PLN zostanie przekazana na kapitał zapasowy.

Dywidenda została wypłacona w dniu 11 sierpnia 2017 roku.

O szczegółach spółka informowała raportem bieżącym nr [RB-14-2017](#) z dnia 27 czerwca 2017 r.

W dniu 8 maja 2017 r. raportem bieżącym nr [RB-6-2017](#) Zarząd Comarch S.A. poinformował, że zarekomenduje Zwyczajnemu Walnemu Zgromadzeniu Comarch S.A. podział zysku netto Spółki w kwocie 45 588 464,11 PLN wypracowanego za 2016 rok jak zaprezentowano powyżej. W dniu 15 maja 2017 r. Rada Nadzorcza Comarch S.A. pozytywnie zaopiniowała ([RB-8-2017](#) z dnia 15 maja 2017 r.) rekomendację Zarządu Comarch S.A. w sprawie podziału zysku netto za 2016 rok.

d) Lista akcjonariuszy uczestniczących w WZA emitenta

Zgodnie z listą akcjonariuszy uczestniczących w Zwyczajnym Walnym Zgromadzeniu Akcjonariuszy Comarch S.A. w dniu 27 czerwca 2017 r., Elżbieta Filipiak oraz Janusz Filipiak posiadali co najmniej 5% ogólnej liczby głosów na tym Zgromadzeniu, według szczegółów poniżej:

- Janusz Filipiak – 893 000 sztuk akcji, z których przysługiwało 4 465 000 głosów na WZA i które stanowiły 47,98% głosów na WZA; udział w ogólnej liczbie głosów Spółki: 29,52%;
- Elżbieta Filipiak – 846 000 sztuk akcji, z których przysługiwało 4 230 000 głosów na WZA i które stanowiły 45,45% głosów na WZA; udział w ogólnej liczbie głosów Spółki: 27,96%.

Całkowita liczba głosów wynikająca z wszystkich wyemitowanych akcji Comarch S.A. wynosi 15 126 949 głosów. Na WZA w dniu 27 czerwca 2017 roku brali udział akcjonariusze reprezentujący 9 306 334 głosów, co stanowi 61,52% w ogólnej liczbie głosów Spółki. O szczegółach Spółka informowała raportem bieżącym nr [RB-15-2017](#) z dnia 27 czerwca 2017 r.

15. Operacje na akcjach Comarch S.A.

15.1. Transakcje zbycia/nabycia akcji jednostki dominującej

Nie wystąpiły.

PO DACIE BILANSU

W dniu 12 lutego 2018 roku Zarząd Comarch S.A. otrzymał od osoby pełniącej obowiązki zarządcze powiadomienie o transakcji, o której mowa w art. 19 ust. 1 Rozporządzenia Parlamentu Europejskiego i Rady UE nr 596/2014 z dnia 16 kwietnia 2014 r. w sprawie nadużyć na rynku. Przedmiotowa transakcja dotyczyła zbycia w dniu 8 marca 2018r. 7 539 sztuk akcji zwykłych na okaziciela na rynku regulowanym po średnioważonej cenie 145,50 PLN za 1 akcję. Wartość transakcji wyniosła 1 096 924,50 PLN.

O szczegółach Spółka informowała raportem bieżącym nr [RB-5-2018](#) i [RB-5-2018/K](#) z dnia 12 marca 2018 r.

15.2. Program opcji menadżerskich dla Członków Zarządu

Nie wystąpił.

16. Operacje na akcjach jednostek zależnych i stowarzyszonych Comarch S.A.

Nie wystąpiły poza operacjami opisanymi w pkt [20.3](#) niniejszego sprawozdania.

PO DACIE BILANSU

Nie wystąpiły poza operacjami opisanymi w pkt [20.4](#) niniejszego sprawozdania.

17. Pozostałe wydarzenia 2017 roku i po dacie bilansu

17.1. Terminy przekazywania raportów okresowych w 2017 roku

Zgodnie z § 103 ust. 1 Rozporządzenia Ministra Finansów z dnia 19 lutego 2009 r. w sprawie informacji bieżących i okresowych przekazywanych przez emitentów papierów wartościowych oraz warunków uznawania za równoważne informacji wymaganych przepisami prawa państwa nie będącego państwem członkowskim, Zarząd Comarch S.A. określił stałe daty przekazywania raportów okresowych w 2017 roku raportem bieżącym nr [RB-1-2017](#) z dnia 5 stycznia 2017 r.

17.2. Korekta podstawowych danych finansowych w raporcie biegłego z badania sprawozdania finansowego Comarch S.A. za 2016 rok.

W dniu 8 maja 2017 r. raportem bieżącym nr [RB-7-2017](#) Zarząd Comarch S.A. przekazał do wiadomości publicznej skorygowany raport roczny Comarch S.A. za 2016 rok.

Korekcie podlegały błędy edycyjne dotyczące podstawowych danych finansowych w raporcie biegłego z badania sprawozdania finansowego Comarch S.A. za 2016 rok:

1. Tabela zatytułowana „Podstawowe dane finansowe pochodzące z bilansu” (część II, strona 8 Raportu z badania).

Zapasy - było: 43.274, powinno być: 43.273;

Suma aktywów - było: 1.162.522, powinno być: 1.162.245;

Zobowiązania krótkoterminowe (w tym krótkoterminowe rezerwy i rozliczenia międzyokresowe bierne) - było: 246.222, powinno być: 245.310;

Zobowiązania z tytułu dostaw i usług - było: 16.595, powinno być: 53.915;

Suma zobowiązań i rezerw na zobowiązania - było: 391.415, powinno być: 390.503.

2. „Informacje identyfikujące badane sprawozdanie finansowe” (część III, strona 9 Raportu z badania).
Było:

Badane sprawozdanie finansowe zostało sporządzone na dzień 31 grudnia 2016 roku i obejmuje:

- wprowadzenie do sprawozdania finansowego,

- bilans sporządzony na dzień 31 grudnia 2016 roku, który po stronie aktywów i pasywów wykazuje sumę 1.162.522.003,55 zł,

- rachunek zysków i strat za okres od 1 stycznia 2016 roku do 31 grudnia 2016 roku wykazujący zysk netto w kwocie 44.953.007,89 zł,

- zestawienie zmian w kapitale własnym za okres od 1 stycznia 2016 roku do 31 grudnia 2016 roku wykazujące zwiększenie kapitału własnego o kwotę 39.201.703,72 zł,

- rachunek przepływów pieniężnych za okres od 1 stycznia 2016 roku do 31 grudnia 2016 roku wykazujący zmniejszenie stanu środków pieniężnych o kwotę 16.602.272,10 zł,

- dodatkowe informacje i objaśnienia.

Powinno być:

Badane sprawozdanie finansowe zostało sporządzone na dzień 31 grudnia 2016 roku i obejmuje:

- wprowadzenie do sprawozdania finansowego,

- bilans sporządzony na dzień 31 grudnia 2016 roku, który po stronie aktywów i pasywów wykazuje sumę 1.162.245 tys. zł,

- rachunek zysków i strat za okres od 1 stycznia 2016 roku do 31 grudnia 2016 roku wykazujący zysk netto w kwocie 45.588 tys. zł,

- zestawienie zmian w kapitale własnym za okres od 1 stycznia 2016 roku do 31 grudnia 2016 roku wykazujące zwiększenie kapitału własnego o kwotę 39.837 tys. zł,

- rachunek przepływów pieniężnych za okres od 1 stycznia 2016 roku do 31 grudnia 2016 roku wykazujący zmniejszenie stanu środków pieniężnych o kwotę 16.640 tys. zł,

- dodatkowe informacje i objaśnienia.

17.3. Wpływ zmian kursów walutowych na skonsolidowane wyniki Grupy Kapitałowej Comarch w I kwartale 2017 r.

W dniu 16 maja 2017 r. raportem bieżącym nr [RB-9-2017](#) Zarząd Comarch S.A. poinformował, że istotny wpływ na wyniki finansowe I kwartału 2017 będą miały zdarzenia nietypowe w postaci różnic kursowych oraz wyceny instrumentów finansowych opartych na kursach walut. Różnice kursowe powstały w wyniku znacznego umocnienia się PLN wobec głównych walut obcych (zwłaszcza EUR i USD) pomiędzy dniami bilansowymi (31 grudnia 2016 r. a 31 marcem 2017 r.).

17.4. Korekta danych w sprawozdaniu finansowym Comarch S.A. za 2016 rok.

W dniu 16 czerwca 2017 r. raportem bieżącym nr [RB-12-2017](#) Zarząd Comarch S.A. przekazał do wiadomości publicznej skorygowany raport roczny Comarch S.A. za 2016 rok. Korekcie podlegały błędy edycyjne w notach: Nota 3d UDZIAŁY LUB AKCJE W JEDNOSTKACH PODPORZĄDKOWANYCH oraz nota 3e UDZIAŁY LUB AKCJE W JEDNOSTKACH PODPORZĄDKOWANYCH. Szczegółowa informacja na ten temat została przedstawiona w erracie zamieszczonej w raporcie.

PO DACIE BILANSU

17.5. Terminy raportów okresowych w 2018 roku

W dniu 2 stycznia 2018 r. raportem bieżącym nr [RB-1-2018](#) Zarząd Comarch S.A. określił następujące stałe daty przekazywania raportów okresowych w 2018 roku:

- IV kwartał 2017 w dniu 01.03.2018 r.
- I kwartał 2018 w dniu 18.05.2018 r.
- III kwartał 2018 w dniu 16.11.2018 r.
- Skonsolidowany raport półroczny zawierający skrócone skonsolidowane sprawozdanie finansowe oraz skrócone jednostkowe sprawozdanie finansowe za I półrocze 2018 roku w dniu 31.08.2018 r.
- Raport roczny za 2017 rok w dniu 27.04.2018 r.
- Skonsolidowany raport roczny za 2017 rok w dniu 27.04.2018 r.

17.6. Zawarte po dacie bilansu kontrakty forward

Grupa Comarch zawarła w okresie od 1 stycznia 2018 r. do dnia 27 kwietnia 2018 r. kontrakty terminowe na sprzedaż 4 000 tys. EUR oraz 2 000 tys. USD. Wartość netto kontraktów terminowych nierozliczonych na dzień 27 kwietnia 2018 r. wynosiła 20 477 tys. EUR oraz 5 615 tys. USD. Na dzień 27 kwietnia 2018 r. wycena otwartych kontraktów terminowych wyniosła 7 837 tys. zł. Kontrakty zapadają w terminie do 25 miesięcy od dnia bilansowego. Wszystkie kontrakty terminowe zostały zawarte w celu ograniczenia wpływu zmian kursów walut na wynik finansowy związany z realizowanymi przez spółki Grupy Comarch kontraktami handlowymi, w których wynagrodzenie ustalone jest w walutach obcych.

18. Charakterystyka polityki w zakresie kierunków rozwoju grupy kapitałowej emitenta

Strategicznymi kierunkami rozwoju Grupy Comarch są:

- rozwój sprzedaży zagranicznej, ze szczególnym uwzględnieniem rynków Europy Zachodniej (zwłaszcza w regionie DACH) i obu Ameryk,
- stały rozwój własnych, zaawansowanych technologicznie produktów informatycznych, wysokie nakłady na prace R&D,
- rozwój produktów i usług informatycznych dla medycyny,
- rozwój sprzedaży produktów i usług informatycznych w modelu usługowym (cloud computing),
- dywersyfikacja oferty poprzez sprzedaż produktów i usług do klientów z wielu sektorów gospodarki,
- kontynuacja prac rozwojowych w zakresie rozwiązań IT dla sektora e-Zdrowie, który w przyszłości powinien stać się jednym z głównych odbiorców Grupy Comarch,
- ścisła współpraca z globalnymi klientami na międzynarodowych rynkach,
- stałe inwestowanie w kapitał ludzki,
- rozwój nowoczesnej własnej bazy produkcyjnej w Polsce i zagranicą.

19. Osiągnięcia w zakresie badań i rozwoju

Globalizacja gospodarki światowej i liberalizacja handlu powoduje zanikanie barier dla firm i ich produktów. Rynek IT staje się rynkiem otwartym i globalnym, na którym następuje ciągłe porównywanie cen i jakości dostępnych produktów. Wraz ze wzrostem obecności kapitału zagranicznego w Polsce, nawet firmy IT działające wyłącznie na polskim rynku muszą oferować produkty konkurencyjne z punktu widzenia rynku globalnego. Comarch od samego początku działania wypracował reputację firmy technologicznej wytwarzającej nowoczesne produkty i z sukcesem je sprzedającej na rynku krajowym i zagranicznym. Dlatego nadal głównym celem strategicznym Comarch jest opracowywanie nowych,

konkurencyjnych produktów, co pozwoli na zapewnienie dalszego rozwoju Comarch, a co za tym idzie zwiększenie jej wartości. Utrzymanie dynamiki sprzedaży wymaga nakładów na rozwój produktów oraz właściwą ich promocję i marketing. Dotyczy to zarówno modyfikacji już istniejących produktów i technologii jak również opracowywania nowych produktów.

Polityka Comarch zakłada prowadzenie prac badawczo-rozwojowych związanych z wdrożeniem nowych produktów oraz standaryzacją produktów od samego początku ich przygotowania dla klienta. Dzięki temu, o ile nawet produkt został przygotowany na potrzeby konkretnego klienta, to część lub całość oprogramowania/kodu może być następnie wykorzystana do przygotowania standardowego produktu. W rezultacie owocuje to wyższą rentownością poszczególnych kontraktów oraz rozszerzeniem bazy klientów. Nakłady na prace badawczo-rozwojowe w 2017 roku osiągnęły wartość 179,3 mln PLN i tym samym osiągnęły 16,3% przychodów ze sprzedaży Grupy Comarch. Comarch przeznaczył na nie zarówno środki własne, jak i aktywnie pozyskiwał fundusze europejskie.

Comarch S.A.

W 2017 roku w ramach Działania 1.1 **Programu Operacyjnego Inteligentny Rozwój 2014-2020** współfinansowanego ze środków Europejskiego Funduszu Rozwoju Regionalnego podpisana została umowa o dofinansowanie projektu „Wytworzenie technologii „IoT Mesh” i narzędzi wspierających”.

W ramach Działania 1.1 „Projekty B+R przedsiębiorstw”, Poddziałania 1.1.2 „Prace B+R związane z wytworzeniem instalacji pilotażowej/demonstracyjnej”, realizowany był projekt „Miasto zdrowia”.

Natomiast w ramach Działania 2.1 Wsparcie inwestycji w infrastrukturę B+R przedsiębiorstw, realizowany był projekt „Laboratorium badawczo-rozwojowe Internetu Rzeczy”.



Fundusze Europejskie
Inteligentny Rozwój

Unia Europejska
Europejski Fundusz
Rozwoju Regionalnego



Comarch Healthcare S.A.

W 2017 roku w ramach Strategicznego programu badań naukowych i prac rozwojowych „Profilaktyka i leczenie chorób cywilizacyjnych” – STRATEGMED II, kontynuowana była realizacja umowy o dofinansowanie projektu „Nieinwazyjny monitoring we wczesnym wykrywaniu migotania przedsionków (AF)” – NOMED-AF.



W ramach Programu Badań Stosowanych kontynuowana była realizacja projektu „Badania nad metodami nawigacji przestrzennej w diagnostyce endoskopowej guzka obwodowego płuca”, w którym Comarch Healthcare S.A. jest partnerem.



20. Powiązania kapitałowe emitenta

20.1. Struktura kapitałowa Grupy Comarch

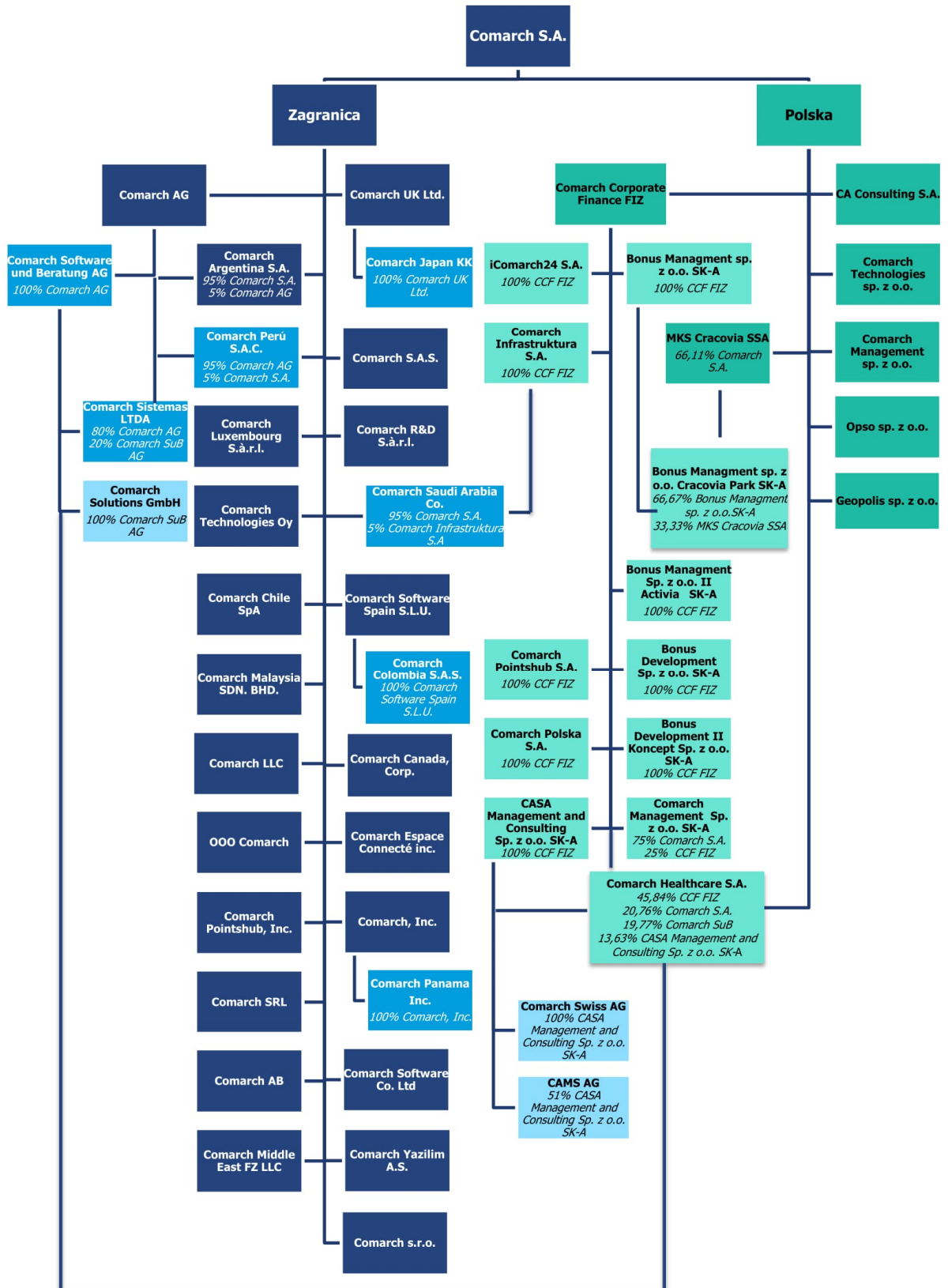

■ 100% Comarch S.A., chyba że wskazano inaczej.

20.2. Charakterystyka spółek Grupy Comarch

Podstawowym przedmiotem działalności Grupy Comarch („Grupa”), której jednostką dominującą jest Spółka Comarch S.A. z siedzibą w Krakowie przy Al. Jana Pawła II 39 A („Spółka”), jest działalność związana z oprogramowaniem - PKD 62.01.Z. Oznaczenie sądu rejestrowego dla Comarch S.A.: Sąd Rejonowy dla Krakowa – Śródmieścia w Krakowie, XI Wydział Gospodarczy Krajowego Rejestru Sądowego. Numer KRS: 0000057567. Spółka Comarch S.A. posiada dominujący udział w Grupie pod względem osiąganych przychodów, wartości aktywów oraz ilości i wielkości realizowanych kontraktów. Akcje Spółki Comarch S.A. są dopuszczone do obrotu giełdowego na Giełdzie Papierów Wartościowych w Warszawie. Czas trwania jednostki dominującej nie jest ograniczony.

Struktura działania Grupy Comarch jest następująca:

- Jednostka dominująca Comarch S.A. pozyskuje większość kontraktów w dużej mierze realizując je,
- Spółki Comarch AG, Comarch S.A.S., Comarch R&D S.à r.l., Comarch Luxembourg S.à r.l., Comarch Inc., Comarch Panama Inc., Comarch Canada, Corp., Comarch Middle East FZ-LLC, Comarch LLC, OOO Comarch, Comarch Technologies Oy, Comarch UK Ltd., Comarch Chile SpA, Comarch Sistemas LTDA, Comarch Software Spain S.L.U., Comarch Yazilim A.S., Comarch SRL, Comarch Espace Connecté Inc., Comarch Malaysia SDN. BHD., Comarch AB, Comarch Argentina S.A., Comarch Colombia S.A.S., Comarch Peru S.A.C., Comarch Japan KK, Comarch Saudi Arabia Co. i Comarch Software (Shanghai) Co. Ltd pozyskują kontrakty informatyczne na rynkach zagranicznych i realizują je w całości lub w części,
- Spółka Comarch Software und Beratung AG jest znaczącym na rynku niemieckim producentem oprogramowania ERP oraz integratorem systemów informatycznych. Comarch Solutions GmbH prowadzi działalność o profilu identycznym z profilem działalności spółki Comarch Software und Beratung AG,
- Comarch Swiss AG zajmuje się sprzedażą i wdrażaniem rozwiązań informatycznych Comarch (zwłaszcza w obszarach ERP i ECM) na rynku szwajcarskim,
- Comarch Polska S.A. pozyskuje kontrakty informatyczne na rynku krajowym głównie w sektorze publicznym i realizuje je w całości lub w części,
- Comarch Technologies sp. z o.o. odpowiada za rozwój technologii związanych z projektowaniem i produkcją urządzeń elektronicznych oraz związanego z nimi oprogramowania,
- CA Consulting S.A. prowadzi działalność teleinformatyczną, polegającą na świadczeniu usług informatycznych i consultingowych na rzecz Comarch S.A. oraz klientów spoza Grupy Comarch,
- Comarch Corporate Finance Fundusz Inwestycyjny Zamknięty prowadzi działalność inwestycyjną (poprzez swoje spółki zależne) w zakresie nowych technologii i usług, a także działalność inwestycyjną na rynku kapitałowym,
- Comarch Management sp. z o.o., Comarch Management sp. z o.o. SK-A, CASA Management and Consulting sp. z o.o. SK-A, CAMS AG, Bonus Management sp. z o.o. SK-A oraz Bonus Management sp. z o.o. II Activia SK-A, Comarch Pointshub, Inc. prowadzą działalność inwestycyjną na rynku kapitałowym oraz związaną z informatyką,
- Przedmiotem działalności Bonus Development sp. z o.o. SK-A oraz Bonus Development sp. z o.o. II Koncept SK-A jest działalność developerska oraz inwestycyjna na rynku nieruchomości,
- Comarch Healthcare S.A. wytwarza i sprzedaje oprogramowanie związane z medycyną, urządzenia medyczne oraz świadczy usługi medyczne i diagnostyczne, a także wytwarza i dostarcza kompleksowe rozwiązania informatyczne dla sektora medycznego,
- Comarch Pointshub S.A. prowadzi działalność z zakresu Smart City,
- Comarch Infrastruktura S.A. prowadzi działalność polegającą na oferowaniu usług data center oraz outsourcingu usług informatycznych,
- iComarch24 S.A. prowadzi projekty informatyczne z zakresu e-księgowości oraz handlu elektronicznego, świadczy również usługi księgowe dla krajowych podmiotów zależnych z Grupy Comarch,
- Geopolis sp. z o.o. wdraża zintegrowane systemy GIS w jednostkach administracji publicznej,
- MKS Cracovia SSA prowadzi działalność sportową i w zakresie krzewienia kultury fizycznej,
- „Bonus MANAGEMENT spółka z ograniczoną odpowiedzialnością” Cracovia Park SK-A prowadzi działalność inwestycyjną w zakresie sportu, odnowy biologicznej i rekreacji,

- Opso sp. z o.o. prowadzi działalność gastronomiczną,
- Spółka Comarch s.r.o. nie prowadzi obecnie działalności operacyjnej.

JEDNOSTKA DOMINUJĄCA

Firma Spółki: **Comarch Spółka Akcyjna COMARCH**
Adres Spółki: 31-864 Kraków, Aleja Jana Pawła II 39 a
Regon: 350527377
NIP: 677-00-65-406

Akcje jednostki dominującej są dopuszczone do obrotu na Giełdzie Papierów Wartościowych w Warszawie i znajdują się wg wiedzy Spółki na dzień sporządzenia raportu w posiadaniu Janusza Filipiaka (32,88%), Elżbiety Filipiak (10,40% akcji), członków Zarządu Comarch S.A. (1,13%).

Spółka posiada oddziały w Krakowie, Warszawie, Poznaniu, Gdańsku, Wrocławiu, Katowicach, Gliwicach, Rzeszowie, Bielsko-Białej, Białymstoku, Łodzi, Lublinie, Tarnowie, Kielcach oraz Tiranie (Albania).

JEDNOSTKI ZALEŻNE

Firma Spółki: **Comarch AG COMARCH**
Adres spółki: Chemnitzer Str. 59b, 01187 Drezno, Niemcy
VAT ID: DE 206 522075

Kapitał zakładowy Comarch AG wynosi 15 000 000 EUR. Na kapitał zakładowy spółki składa się 15 000 000 akcji zwykłych na okaziciela o wartości nominalnej 1 Euro każda, które znajdują się w posiadaniu Comarch S.A. Łączna liczba głosów z wszystkich akcji Comarch AG wynosi 15 000 000. Comarch S.A. posiada 100% udziałów w kapitale i głosach na WZA Spółki. Przedmiotem działalności spółki jest sprzedaż i wdrażanie rozwiązań IT produkcji Comarch na rynku DACH. Zgodnie z ustawą o rachunkowości z dnia 29 września 1994 roku Comarch AG jest jednostką zależną od Comarch S.A.

Firma Spółki: **Comarch Software und Beratung AG COMARCH**
Adres spółki: Riesstr. 16, 80992 Monachium, Niemcy
VAT ID: DE129457436

Comarch AG jest posiadaczem 6 213 072 akcji spółki Comarch SuB, które stanowią 100% w jej kapitale zakładowym. Akcje te uprawniają do 6 213 072 głosów, tj. 100% na walnym zgromadzeniu spółki. Spółka prowadzi działalność na rynku IT głównie w Niemczech i Austrii, oferując swoje produkty i usługi w trzech segmentach biznesowych: ERP, finanse oraz integracja systemów dla średnich przedsiębiorstw. Zgodnie z ustawą o rachunkowości z dnia 29 września 1994 r. Comarch SuB jest jednostką zależną od Comarch S.A. (przez Comarch AG).

Firma Spółki: **Comarch Solutions GmbH COMARCH**
Adres spółki: Innsbruck - Müllerstr. 1, 6020 Innsbruck, Austria
VAT ID: ATU46234800

Kapitał zakładowy spółki wynosi 50 000 EUR. Zgodnie z ustawą o rachunkowości z dnia 29 września 1994 r. Comarch Solutions GmbH jest jednostką zależną od Comarch S.A. (poprzez Comarch Software Und Beratung AG).

Firma spółki: **Comarch SAS COMARCH**
Adres spółki: 17 rue Paul Langevin, 59260 Lezennes, Francja
VAT ID: FR 20500252606

Comarch S.A. posiada 100% udziałów spółki Comarch SAS, stanowiących 100% kapitału zakładowego oraz 100% głosów na zgromadzeniu wspólników. Kapitał zakładowy spółki Comarch SAS wynosi 3 308 429 EUR. W dniu 10 grudnia 2015 r. obniżono kapitał zakładowy w celu pokrycia strat z lat ubiegłych i jednocześnie podwyższono kapitał do kwoty 3 308 429 EUR. Z dniem 10 grudnia 2015 spółka sprzedała swoje udziały Comarch R&D SARL na rzecz Comarch SA. Przedmiotem działalności spółki jest sprzedaż

i wdrażanie rozwiązań IT produkcji Comarch na rynku francuskojęzycznym. Zgodnie z ustawą o rachunkowości z dnia 29 września 1994 r. Comarch SAS jest jednostką zależną od Comarch S.A.

Firma spółki: **Comarch R&D Sàrl COMARCH**
Adres spółki: 100A, allée Saint Exupéry ,38330 Montbonnot-Saint Martin, Francja
VAT ID: FR 69507984557

Od dnia 10 grudnia 2015 r. Comarch SA posiada 100% udziałów spółki Comarch R&D SARL, stanowiących 100% kapitału zakładowego oraz 100% głosów na zgromadzeniu wspólników. Kapitał zakładowy spółki Comarch R&D SARL wynosi 7 500 EUR i składa się z 750 udziałów o wartości nominalnej 10 EUR każdy. Przedmiotem działalności spółki jest sprzedaż i wdrażanie rozwiązań IT produkcji Comarch na rynku francuskojęzycznym. Zgodnie z ustawą o rachunkowości z dnia 29 września 1994 r. Comarch R&D SARL jest jednostką zależną od Comarch S.A.

Firma spółki: **Comarch Luxembourg S.à r.l COMARCH**
Adres spółki: 63-65, rue de Merl, L-2146 Luxembourg
VAT ID: LU24700126

Comarch SA posiada 100% udziałów spółki Comarch Luxembourg S.à r.l., stanowiących 100% kapitału zakładowego oraz 100% głosów na zgromadzeniu wspólników. Kapitał zakładowy spółki Comarch Luxembourg S.à r.l. wynosi 500 000 euro i składa się z 500 000 udziałów o wartości nominalnej 1 euro każdy. Ogólna liczba głosów wynikająca ze wszystkich udziałów wynosi 500 000. Przedmiotem działalności spółki jest sprzedaż i wdrażanie rozwiązań IT produkcji Comarch w krajach Beneluxu. Zgodnie z ustawą o rachunkowości z dnia 29 września 1994 r. Comarch Luxembourg S.à r.l. jest jednostką zależną od Comarch S.A.

Firma Spółki: **Comarch, Inc. COMARCH**
Adres spółki: 10 W. 35th St.
9450 W. Bryn Mawr Ave
Suite 325
Rosemont, IL 60018
VAT ID: 52-2207301

Przedmiotem działalności spółki jest sprzedaż i wdrażanie rozwiązań IT produkcji Comarch na rynkach obu Ameryk. Kapitał zakładowy spółki wynosi 40 000 USD. Comarch S.A. posiada 100% udziału w kapitale i głosach na WZA Spółki. Zgodnie z ustawą o rachunkowości z dnia 29 września 1994 r. Comarch Inc. jest jednostką zależną od Comarch S.A.

Firma Spółki: **Comarch Pointshub, Inc. COMARCH**
Adres spółki: 10 W. 35th St.
9450 W. Bryn Mawr Ave
Suite 325
Rosemont, IL 60018
VAT ID: 47-4563861

Spółka prowadzi działalność inwestycyjną na rynku kapitałowym oraz związaną z informatyką. Kapitał zakładowy spółki wynosi 8 500 000 USD. Comarch S.A. posiada 100% udziału w kapitale i głosach na WZA Spółki. Spółka zajmuje się działalnością inwestycyjną na rynku informatycznym. Zgodnie z ustawą o rachunkowości z dnia 29 września 1994 r. Comarch Pointshub, Inc. jest jednostką zależną od Comarch S.A.

Firma Spółki: **Comarch Panama, Inc. COMARCH**
Adres spółki: Calle 52 Este, Obarrio
Edificio P.H. Plaza Ejecutiva
Piso 3, Oficina 307
Panama City, Panamá
Telefon/fax: +507 263 25 69
VAT ID: RUC 698712-1-468218 DV95

Kapitał zakładowy spółki wynosi 360 000 USD i dzieli się na 360 000 akcji o wartości nominalnej 1 USD każda. Spółka zajmuje się sprzedażą i wdrożeniami systemów informatycznych Comarch na rynek Ameryki Środkowej i Południowej. Zgodnie z ustawą o rachunkowości z dnia 29 września 1994 r. Comarch Panama Inc. jest jednostką zależną od Comarch S.A. (przez Comarch Inc.).

Firma Spółki: **Comarch Sistemas LTDA COMARCH**
Adres spółki: Avenida Roque Petroni Junior nº 1.089
Vila Gertrudes, Sao Paulo, Brasil
VAT ID: 20.035.102/0001-50

Kapitał zakładowy spółki wynosi 1 000 000 BRL i dzieli się na 1 000 000 udziałów po 1 BRL każdy. Spółka Comarch AG posiada 80% udziałów w kapitale zakładowym oraz głosach, pozostałe 20% przypada dla spółki Comarch Software und Beratung AG. Przedmiotem działalności spółki jest sprzedaż i wdrażanie rozwiązań IT produkcji Comarch na rynku Ameryki Południowej. Zgodnie z ustawą o rachunkowości z dnia 29 września 1994 r. Comarch Sistemas LTDA jest jednostką zależną od Comarch S.A.(poprzez Comarch Software und Beratung AG).

Firma Spółki: **Comarch Canada, Corp. COMARCH**
Adres spółki: P.O Box 7289, Stn. « A », 44 Chipman Hill , Suite 1000, Saint John,
N.B., E2L 2A9, Canada
VAT ID: GST/HST 81055 8403 RT0001

Kapitał zakładowy spółki wynosi 50 000 CAD i dzieli się na 50 000 akcji o wartości nominalnej 1 CAD każda. Comarch S.A. posiada 100% udziału w kapitale i głosach na WZA Spółki. Spółka zajmuje się sprzedażą i wdrożeniami systemów informatycznych w Kanadzie. Zgodnie z ustawą o rachunkowości z dnia 29 września 1994 r. Comarch Canada, Corp. jest jednostką zależną od Comarch S.A.

Firma Spółki: **Comarch Espace Connecté Inc. COMARCH**
Adres spółki: 1155 Boul. Rene-Levesque O. Suite 2500,
Montreal QC H3B 2K4
VAT ID: 1222643674 IC 0001

Kapitał Comarch Espace Connecté Inc. wynosi 400 000 CAD i dzieli się na 400 000 akcji imiennych o wartości nominalnej 1 CAD każda. Jedynym akcjonariuszem Comarch Espace Connecté Inc. jest Comarch S.A. Spółka nie prowadzi obecnie działalności operacyjnej.

Firma Spółki: **Comarch Middle East FZ-LLC COMARCH**
Adres Spółki: PO. Box 500824 Dubaj, Zjednoczone Emiraty Arabskie
Nr rejestru: 19879
VAT ID: 100296100900003

Kapitał zakładowy spółki wynosi 200 000 AED i dzieli się na 200 udziałów po 1 000 AED każdy, z których przysługuje 200 głosów (1 AED wynosi na dzień 31.12.2017 0,9591 PLN). Comarch S.A. objęła wszystkie udziały za gotówkę po wartości nominalnej. Spółka zajmuje się sprzedażą i wdrażaniem produktów Comarch na Bliskim Wschodzie oraz wsparciem dostarczonych klientom systemów informatycznych.

Zgodnie z ustawą o rachunkowości z dnia 29 września 1994 r. Comarch Middle-East FZ-LLC jest jednostką zależną od Comarch S.A.

Firma Spółki: **Comarch Malaysia SDN. BHD. COMARCH**
Adres Spółki: B-3A-06 Block B West, PJ8 Service Suites
No 23 Jalan Barat, Seksyen 8
46050 Petaling Jaya
Nr rejestru: 1138689-D
VAT ID: 000638922752

Kapitał zakładowy spółki wynosi 500 000 MYR. Comarch S.A. posiada udział w kapitale zakładowym w wysokości 100%, który uprawnia do 100% głosów. Przedmiotem działalności spółki jest sprzedaż i wdrażanie rozwiązań IT produkcji Comarch na rynku azjatyckim. Zgodnie z ustawą o rachunkowości z dnia 29 września 1994 r. Comarch Malaysia SDN. BHD. jest jednostką zależną od Comarch S.A.

Firma Spółki: **Comarch Software Spain S.L.U. COMARCH**
Adres Spółki: Calle Caléndula, 93, Miniparc III Edificio E, Alcobendas 28109, Madrid,
VAT ID: B87128849

Kapitał zakładowy spółki wynosi 1 100 000 EUR i dzieli się na 110 000 udziałów o wartości 10 EUR każdy. Comarch S.A. posiada 100% udziału w kapitale i głosach na WZA Spółki. Przedmiotem działalności spółki jest sprzedaż i wdrażanie rozwiązań IT produkcji Comarch na rynku hiszpańskojęzycznym. Zgodnie z ustawą o rachunkowości z dnia 29 września 1994 r. Comarch Software Spain S.L.U. jest jednostką zależną od Comarch S.A.

Firma Spółki: **Comarch Yazilim A.S. COMARCH**
Adres Spółki: Matbuat Sok. Durukan Apt. No:17/6 Esentepe, Şişli/ Stambuł, Turcja
VAT ID: 2110683747

Kapitał zakładowy spółki wynosi 600 000 TRY (1 TRY wynosi na dzień 29 grudnia 2017 0,9235 PLN) i dzieli się na 600 000 akcji o wartości nominalnej 1 TRY każda. Jedynym właścicielem spółki jest Comarch S.A. Przedmiotem działalności Spółki jest sprzedaż i wdrażanie rozwiązań IT produkcji Comarch na rynku tureckim. Zgodnie z ustawą o rachunkowości z dnia 29 września 1994 r. Comarch Yazilim A.S. jest jednostką zależną od Comarch S.A.

Firma Spółki: **Comarch S.R.L. COMARCH**
Adres Spółki: Via Luigi Galvani 24, 20124 Milano, Italy
VAT ID: 08967390967

Kapitał zakładowy spółki wynosi 1 753 386,50 EUR. Comarch S.A. posiada 100% udziałów. Przedmiotem działalności Spółki jest sprzedaż i wdrażanie rozwiązań IT produkcji Comarch na rynku włoskim. Zgodnie z ustawą o rachunkowości z dnia 29 września 1994 r. Comarch S.R.L. jest jednostką zależną od Comarch S.A.

Firma Spółki: **Comarch LLC COMARCH**
Adres Spółki: 18/7 Kutuzova Str., 01133 Kijów, Ukraina
VAT ID: 329182826556

Kapitał zakładowy spółki wynosi 20 500 UAH (1 UAH na dzień 31 grudnia 2017 r. to równowartość 0,1236 PLN). Comarch S.A. posiada 100% udziałów w kapitale zakładowym Comarch LLC, który uprawnia go do 100% głosów. Zarejestrowana spółka jest jednoosobową spółką z ograniczoną odpowiedzialnością. Comarch LLC zajmuje się sprzedażą i wdrażaniem produktów Comarch na Ukrainie oraz supportem dostarczonym klientom systemów informatycznych. Zgodnie z ustawą o rachunkowości z dnia 29 września 1994 r. Comarch LLC jest jednostką zależną od Comarch S.A.

Firma Spółki: **OOO Comarch COMARCH**
Adres spółki: Bakhrushina 32/1 115054 Moskwa, Rosja
VAT ID: INN/KPP 7704545099/770401001

Kapitał zakładowy spółki wynosi 1 200 000 RUB i odpowiada mu 1 udział o wartości nominalnej 1,2 miliona RUB (1 RUB wynosi na dzień 31 grudnia 2017 r. 0,0604 PLN). Kapitał zakładowy został opłacony w całości. Spółka zajmuje się sprzedażą i wdrażaniem produktów Comarch w Rosji oraz supportem dostarczonych klientom systemów informatycznych. Zgodnie z ustawą o rachunkowości z dnia 29 września 1994 r. OOO Comarch jest jednostką zależną od Comarch S.A.

Firma Spółki: **Comarch Software (Shanghai) Co., Ltd. COMARCH**
Adres spółki: Room 3610-2, Block 11, No.3855 Shangnan Road Pudong New Area, Szanghaj, Chiny
VAT ID: 310115690128967

Kapitał zakładowy spółki wynosi 200 000 USD i został objęty przez Comarch S.A. w całości. Spółka wznowiła działalność w 2017 roku. Zgodnie z ustawą o rachunkowości z dnia 29 września 1994 r. Comarch Software (Shanghai) Co. Ltd. jest jednostką zależną od Comarch S.A.

Firma Spółki: **Comarch Technologies Oy COMARCH**
Adres spółki: Tekniikantie 14
02150 Espoo, Finlandia
VAT ID: FI23730145

Kapitał zakładowy spółki wynosi 50 000 EUR i składa się z 50 000 udziałów o wartości nominalnej 1 euro każdy. Ogólna liczba głosów wynikająca ze wszystkich udziałów wynosi 50 000. Comarch S.A. posiada udział w kapitale zakładowym w wysokości 100%, który uprawnia do 100% głosów. Przedmiotem działalności Spółki jest sprzedaż i wdrażanie rozwiązań IT produkcji Comarch na rynku fińskim. Zgodnie z ustawą o rachunkowości z dnia 29 września 1994 r. Comarch Technologies Oy jest jednostką zależną od Comarch S.A.

Firma Spółki: **Comarch UK Ltd COMARCH**
Adres Spółki: 201 Great Portland Street, London, W1W 5AB, Wielka Brytania
VAT ID: GB 133 0821 52

Kapitał zakładowy spółki wynosi 50 000 GBP. Comarch S.A. posiada udział w kapitale zakładowym w wysokości 100%, który uprawnia do 100% głosów. Przedmiotem działalności Spółki jest sprzedaż i wdrażanie rozwiązań IT produkcji Comarch na rynku brytyjskim. Zgodnie z ustawą o rachunkowości z dnia 29 września 1994 r. Comarch UK Ltd jest jednostką zależną od Comarch S.A.

Firma Spółki: **Comarch Chile SpA COMARCH**
Adres Spółki: Calle Monseñor Sótero Sanz de Villalba 161 oficina 1001, Providencia, Región Metropolitana, Santiago de Chile, Chile
VAT ID: 76.296.232-2

Kapitał zakładowy spółki wynosi 161 mln CLP (100 CLP wynosi na dzień 31 grudnia 2017 0,5663 PLN) Comarch S.A. posiada udział w kapitale zakładowym w wysokości 100%, który uprawnia do 100% głosów. Przedmiotem działalności Spółki jest sprzedaż i wdrażanie rozwiązań IT produkcji Comarch na rynku Ameryki Południowej. Zgodnie z ustawą o rachunkowości z dnia 29 września 1994 r. Comarch Chile SpA jest jednostką zależną od Comarch S.A.

Firma Spółki: **Comarch AB COMARCH**
Adres Spółki: C/o Bobowski, Flygfältsgatan 1, 128 30 Skarpnäck, Sweden
VAT ID: SE559018956801

Kapitał zakładowy spółki wynosi 50 000 SEK (1 SEK wynosi na dzień 29 grudnia 2017 0,4243 PLN). Comarch S.A. posiada udział w kapitale zakładowym w wysokości 100%, który uprawnia do 100% głosów. Przedmiotem działalności Spółki jest sprzedaż i wdrażanie rozwiązań IT produkcji Comarch na rynku szwedzkim. Zgodnie z ustawą o rachunkowości z dnia 29 września 1994 r. Comarch AB jest jednostką zależną od Comarch S.A.

Firma Spółki: **Comarch Argentina S.A. COMARCH**
Adres Spółki: Suipacha 1380, 2° Floor, Buenos Aires, Argentina
CUIT: 30-71425465-7

Kapitał zakładowy spółki wynosi 3 298 195 ARS (1 ARS wynosi na dzień 31 grudnia 2017 0,1926 PLN). Comarch S.A. posiada udział w kapitale zakładowym w wysokości 95%, który uprawnia do 95% głosów, 5% udziałów posiada Comarch AG, który uprawnia do 5% głosów. Przedmiotem działalności Spółki jest sprzedaż i wdrażanie rozwiązań IT produkcji Comarch w Argentynie. Zgodnie z ustawą o rachunkowości z dnia 29 września 1994 r. Comarch Argentina S.A. jest jednostką zależną od Comarch S.A.

Firma Spółki: **Comarch, s.r.o. COMARCH**
Adres Spółki: Sumbalova 1a 841 04 Bratislava, Słowacja
VAT ID: SK2020070558

Kapitał zakładowy spółki wynosi 149 372,63 EUR. Zgodnie z ustawą o rachunkowości z dnia 29 września 1994 r. Comarch s.r.o. jest spółką zależną od Comarch S.A. Spółka obecnie nie prowadzi działalności operacyjnej.

Firma Spółki: **Comarch Swiss AG COMARCH**
Adres Spółki: Grabenstrasse 2/4, 9320 Arbon, Szwajcaria
VAT ID: 472274

Kapitał Comarch Swiss AG wynosi 300 000 CHF i dzieli się na 300 akcji imiennych o wartości nominalnej 1 000 CHF każda. Z akcji tych przysługuje łącznie 300 głosów na zgromadzeniu akcjonariuszy. 100% akcji spółki znajduje się w posiadaniu CASA Management and Consulting sp. z o.o. SKA. Przedmiotem działalności spółki jest sprzedaż produktów grupy Comarch w Szwajcarii. Zgodnie z ustawą o rachunkowości z dnia 29 września 1994 r. Comarch Swiss AG jest jednostką zależną od Comarch S.A. (przez CCF FIZ i CASA Management and Consulting sp. z o.o. SK-A).

Firma Spółki: **CAMS AG COMARCH**
Adres Spółki: Hirschengraben 43, 6003 Luzern, Szwajcaria
VAT ID: CHE-273.360.056

Kapitał CAMS AG wynosi 100 000 CHF i dzieli się na 1 000 akcji imiennych o wartości nominalnej 100 CHF każda. Z akcji tych przysługuje łącznie 1 000 głosów na zgromadzeniu akcjonariuszy. 51% akcji spółki znajduje się w posiadaniu CASA Management and Consulting sp. z o.o. SKA. Zgodnie z ustawą o rachunkowości z dnia 29 września 1994 r. CAMS AG jest jednostką zależną od Comarch S.A. (przez CCF FIZ i CASA Management and Consulting Sp. z o.o. SK-A).

Firma Spółki: **Comarch Colombia S.A.S. COMARCH**
Adres spółki: Calle 72 NO 10-07 Of 603 Bogota D.C.
Bogota, Colombia

VAT ID: NIT 900967807-1

Kapitał zakładowy spółki wynosi 182 000 000 COP. Spółka zajmuje się sprzedażą i wdrożeniami systemów informatycznych Comarch na rynek Ameryki Środkowej i Południowej. 100% udziałów spółki Comarch Columbia jest w posiadaniu spółki Comarch Software Spain S.L.U. Zgodnie z ustawą o rachunkowości z dnia 29 września 1994 r. Comarch Columbia SAS jest jednostką zależną od Comarch

S.A. (przez Comarch Software Spain S.L.U.).

Firma Spółki: **Comarch Peru S.A.C. COMARCH**
Adres spółki: Av. Republica de Panama,
3420 Urb. Limatambo Dpto.,
1701 Lima-Lima- San Isidro
VAT ID: 20601740924

Kapitał zakładowy spółki wynosi 165 000 PEN z czego 8 250 PEN zostało wpłacone przez spółkę Comarch S.A. a pozostałe 156 750 PEN przez spółkę Comarch AG. Spółka zajmuje się sprzedażą i wdrożeniami systemów informatycznych Comarch na rynek Ameryki Środkowej i Południowej. Zgodnie z ustawą o rachunkowości z dnia 29 września 1994 r. Comarch Peru SAC jest jednostką zależną Comarch S.A. (w 95% przez Comarch AG).

Firma Spółki: **Comarch Saudi Arabia Limited Liability Company COMARCH**
Adres spółki: 1st Floor, The Plaza Complex, Olaya Street, Olaya, P.O. Box 84421,
Riyadh 11671, Kingdom of Saudi Arabia
Nr licencji: 210380472112

Kapitał zakładowy spółki wynosi 1 000 000 SAR. Comarch S.A. posiada udział w kapitale zakładowym w wysokości 95%, 5% udziałów posiada Comarch Infrastruktura S.A. Przedmiotem działalności Spółki jest sprzedaż i wdrażanie rozwiązań IT produkcji Comarch w Królestwie Arabii Saudyjskiej. Zgodnie z ustawą o rachunkowości z dnia 29 września 1994 r. Comarch Saudi Arabia Co. jest jednostką zależną od Comarch S.A.

Firma Spółki: **Comarch Japan KK COMARCH**
Adres spółki: Ark Mori Bldg. 12-32, Akasaka 1-Chome, Minato-Ku, Tokyo

Kapitał zakładowy spółki wynosi 5 000 000 JPY. Comarch UK Ltd posiada udział w kapitale zakładowym w wysokości 100%. Przedmiotem działalności Spółki jest sprzedaż i wdrażanie rozwiązań IT produkcji Comarch w Japonii. Zgodnie z ustawą o rachunkowości z dnia 29 września 1994 r. Comarch Japan KK jest jednostką zależną od Comarch S.A. (przez Comarch UK Ltd).

Firma Spółki: **Comarch Technologies sp. z o.o. COMARCH**
Adres spółki: 31-864 Kraków, Technologies
Aleja Jana Pawła II 39 a
Regon: 300075359
NIP: 2090000305

Kapitał zakładowy spółki Comarch Technologies sp. z o.o. wynosi 50 000 PLN i dzieli się na 500 udziałów o wartości nominalnej 100 PLN każda, z których wynika 500 głosów. Comarch S.A. posiada 100% udziałów Comarch Technologies sp. z o.o., które uprawniają do 100% głosów na zgromadzeniu wspólników. Comarch Technologies sp. z o.o. prowadzi działalność w zakresie rozwoju bezpiecznych rozwiązań end-to-end sprzętu i oprogramowania komputerowego dla klientów B2B. Bazą rozwojową jest doświadczenie zdobyte w zakresie prototypowania, produkcji oraz kontroli jakości oferowanych rozwiązań z obszaru elektroniki użytkowej oraz przemysłu motoryzacyjnego, medycznego i finansowo-bankowego. Zgodnie z ustawą o rachunkowości z dnia 29 września 1994 r. Comarch Technologies sp. z o.o. jest jednostką zależną od Comarch S.A.

Firma Spółki: **CA Consulting S.A. CA CONSULTING**
Adres spółki: Al. Jerozolimskie 81, 02-001 Warszawa
Regon: 356846563
NIP: 678-29-24-039

Kapitał zakładowy spółki CA Consulting S.A. wynosi 1 050 000 PLN i dzieli się na 5 250 akcji o wartości nominalnej 200 PLN każda, z których wynika 5 250 głosów. Comarch S.A. posiada 100% akcji CA Consulting S.A., które uprawniają do 100% głosów na WZA spółki. CA Consulting S.A. prowadzi działalność teleinformatyczną, polegającą na dostarczaniu łącz teleinformatycznych na potrzeby spółek Grupy Comarch, a także na świadczenia usług informatycznych i consultingowych na rzecz klientów spoza Grupy Comarch. Zgodnie z ustawą o rachunkowości z dnia 29 września 1994 r. CA Consulting S.A. jest jednostką zależną od Comarch S.A.

Firma Spółki: **Comarch Management spółka z o. o. COMARCH**
Adres Spółki: 31-864 Kraków, Aleja Jana Pawła II 39 a
Regon: 120560832
NIP: 675-13-76-192

Kapitał zakładowy spółki Comarch Management sp. z o.o. wynosi 300 000 PLN i dzieli się na 3 000 równych i niepodzielnych udziałów o wartości nominalnej 100 PLN każdy, z których wynika 3 000 głosów. Comarch S.A. posiada 100% udziałów uprawniających do 100% głosów na zgromadzeniu wspólników spółki Comarch Management sp. z o.o. Spółka prowadzi działalność inwestycyjną na rynku kapitałowym oraz związaną z informatyką. Zgodnie z ustawą o rachunkowości z dnia 29 września 1994 r. Comarch Management sp. z o.o. jest jednostką zależną od Comarch S.A.

Firma Spółki: **Comarch Corporate Finance Fundusz Inwestycyjny Zamknięty (CCF FIZ) COMARCH**
Adres Spółki: 31-038 Kraków, ul. Księcia Józefa 186
Regon: 120576141
NIP: 106-00-01-334

Comarch S.A. posiada cztery certyfikaty inwestycyjne CCF FIZ objęte w ramach emisji certyfikatów inwestycyjnych serii A, za cenę emisyjną w wysokości 250 000 PLN każdy. Łączna cena nabycia objętych przez Comarch S.A. 4 000 certyfikatów inwestycyjnych Funduszu wynosi 1 000 000 PLN. Stanowią one 100% wyemitowanych przez CCF FIZ certyfikatów inwestycyjnych oraz uprawniają do 100% głosów na zgromadzeniu inwestorów CCF FIZ. Objęte certyfikaty zostały opłacone ze środków własnych Comarch S.A. CCF FIZ prowadzi działalność inwestycyjną w zakresie nowych technologii i usług internetowych, które nie są przedmiotem podstawowej działalności Comarch S.A.

Firma Spółki: **Comarch Management spółka z o. o. Spółka Komandytowo-Akcyjna COMARCH**
Adres Spółki: 31-864 Kraków, Aleja Jana Pawła II 39 a
Regon: 120578542
NIP: 675-13-76-542

Kapitał zakładowy Comarch Management sp. z o. o. SK-A wynosi 170 110 PLN. 8,82% akcji spółki znajduje się w posiadaniu CCF FIZ (25,00% głosów), 26,45% akcji znajduje się w posiadaniu Comarch S.A. (75,00% głosów), natomiast 64,73% akcji zostało nabytych przez Comarch Management spółka z o. o. SK-A celem umorzenia. Z akcji nabytych celem umorzenia spółka nie wykonuje prawa głosu. Spółka prowadzi działalność inwestycyjną na rynku kapitałowym oraz związaną z informatyką. Zgodnie z ustawą o rachunkowości z dnia 29 września 1994 r. Comarch Management sp. z o. o. SK-A jest jednostką zależną od Comarch S.A. (przez CCF FIZ).

Firma Spółki: **Bonus Management sp. z o.o. Spółka Komandytowo-Akcyjna COMARCH**
Adres Spółki: 31-008 Kraków, ul. Rynek Główny 15
Regon: 120641766
NIP: 676-23-69-528

Kapitał zakładowy Bonus Management sp. z o. o. SK-A wynosi 2 879 400 PLN i dzieli się na 2 876 400 akcji o wartości nominalnej 1,00 PLN każda. 100% akcji i głosów spółki przypada na CCF FIZ (100%

głosów). Spółka prowadzi działalność inwestycyjną na rynku kapitałowym oraz związaną z informatyką. Zgodnie z ustawą o rachunkowości z dnia 29 września 1994 r. Bonus Management sp. z o. o. SK-A jest jednostką zależną od Comarch S.A. (przez CCF FIZ).

Firma Spółki: **Bonus Management sp. z o.o. II Activia Spółka Komandytowo-Akcyjna COMARCH**
Adres Spółki: 31-008 Kraków, ul. Rynek Główny 15
Regon: 121358009
NIP: 6762430883

Kapitał zakładowy Bonus Management sp. z o. o. II Activia SK-A wynosi 1 555 200,00 PLN i dzieli się na 1 555 200 akcji o wartości nominalnej 1,00 PLN każda. 100,00% udziałów i głosów przypada na CCF FIZ. Spółka prowadzi działalność inwestycyjną na rynku kapitałowym oraz związaną z informatyką. Zgodnie z ustawą o rachunkowości z dnia 29 września 1994 r. Bonus Management sp. z o. o. II Activia SK-A jest jednostką zależną od Comarch S.A. (przez CCF FIZ).

Firma Spółki: **Bonus Management sp. z o.o. Cracovia Park Spółka Komandytowo-Akcyjna COMARCH**
Adres Spółki: 31-008 Kraków, ul. Rynek Główny 15
Regon: 123092610
NIP: 676-24-75-383

Spółka Bonus Management sp. z o. o. Cracovia Park SK-A została zawiązana 25 marca 2014 r. Jej kapitał zakładowy wynosi 800 000,00 PLN i dzieli się na 800 000 akcji o wartości nominalnej 1,00 PLN każda. Bonus Management spółka z ograniczoną odpowiedzialnością SK-A objęła 50% kapitału zakładowego spółki (66,67% w głosach na WZA spółki) a spółka MKS Cracovia SSA objęła 50% kapitału zakładowego (33,33% w głosach na WZA spółki). Spółka Bonus Management sp. z o. o. Cracovia Park SK-A prowadzi działalność inwestycyjną na rynku nieruchomości oraz związaną z branżą sportowo-rekreacyjną. Zgodnie z ustawą o rachunkowości z dnia 29 września 1994 r. Bonus Management sp. z o. o. Cracovia Park SK-A jest jednostką zależną od Comarch S.A. (przez CCF FIZ).

Firma Spółki: **Bonus Development sp. z o.o. Spółka Komandytowo-Akcyjna COMARCH**
Adres Spółki: 31-008 Kraków, ul. Rynek Główny 15
Regon: 120637434
NIP: 676-23-68-121

Kapitał zakładowy Bonus Development sp. z o. o. SK-A wynosi 5 640 000 PLN i dzieli się na 5 640 000 akcji o wartości nominalnej 1,00 PLN każda. Z 50 000 akcji uprzywilejowanych serii A przysługuje łącznie 100 000 głosów na zgromadzeniu wspólników, natomiast pozostałe 5 590 000 akcji uprawnia do 5 590 000 głosów na zgromadzeniu wspólników. 100% akcji spółki znajduje się w posiadaniu CCF FIZ (100% głosów). Bonus Development sp. z o. o. SK-A prowadzi działalność deweloperską i związaną z zarządzaniem nieruchomościami wykorzystywanymi w Grupie Comarch. Zgodnie z ustawą o rachunkowości z dnia 29 września 1994 r. Bonus Development sp. z o. o. SK-A jest jednostką zależną od Comarch S.A. (przez CCF FIZ).

Firma Spółki: **Bonus Development sp. z o.o. II Koncept Spółka Komandytowo-Akcyjna COMARCH**
Adres Spółki: 31-008 Kraków, ul. Rynek Główny 15
Regon: 121376250
NIP: 6762432161

Kapitał zakładowy Bonus Development sp. z o. o. II Koncept SK-A wynosi 101 263,00 PLN i dzieli się na 101 263 akcji o wartości nominalnej 1 PLN każda. 100,00% udziałów i głosów przypada na CCF FIZ. Bonus Development sp. z o. o. II Koncept SK-A prowadzi działalność deweloperską i związaną z

zarządzaniem nieruchomościami wykorzystywanymi w Grupie Comarch. Zgodnie z ustawą o rachunkowości z dnia 29 września 1994 r. Bonus Development sp. z o. o. II Koncept SK-A jest jednostką zależną od Comarch S.A. (przez CCF FIZ).

Firma Spółki:
Adres Spółki:
Regon:
NIP:

Comarch Healthcare S.A. **COMARCH**
Healthcare
31-864 Kraków, Aleja Jana Pawła II 39 a
120652221
675-13-82-502

Comarch Healthcare S.A. powstał z połączenia spółek iMed24 S.A. oraz ESAProjekt sp. z o.o. (rejestracja w KRS w dniu 1 lipca 2015 r.). Kapitał zakładowy Comarch Healthcare S.A. wynosi 10 114 806,00 PLN i dzieli się na 10 114 806 akcji o wartości nominalnej 1,00 PLN każda. Z akcji tych przysługuje łącznie 10 114 806 głosów na zgromadzeniu wspólników. 45,83% akcji spółki znajduje się w posiadaniu CCF FIZ (45,83% głosów), 20,76% akcji jest w posiadaniu Comarch S.A. (20,76% głosów), 19,77% akcji jest w posiadaniu Comarch Software und Beratung AG (19,77% głosów), 13,63% akcji jest w posiadaniu CASA Management and Consulting sp. z o.o. SKA (13,63% głosów). Spółka jest jednym z czołowych polskich producentów i dostawców kompleksowych rozwiązań informatycznych dla sektora zdrowia, prowadzi projekty informatyczne związane z telemedycyną, a także Centrum Medyczne iMed24. Zgodnie z ustawą o rachunkowości z dnia 29 września 1994 r. Comarch Healthcare S.A. jest jednostką zależną od Comarch S.A.

Firma Spółki:
Adres Spółki:
Regon:
NIP:

Comarch Polska S.A. **COMARCH**
POLSKA SA
31-864 Kraków, Aleja Jana Pawła II 39 a
120705696
675-13-87-586

Kapitał zakładowy Comarch Polska S.A. wynosi 500 000,00 PLN i dzieli się na 5 000 akcji o wartości nominalnej 100,00 PLN każda. Z akcji tych przysługuje łącznie 5 000 głosów na zgromadzeniu wspólników. 100,0% akcji spółki znajduje się w posiadaniu CCF FIZ (100,0% głosów). Spółka prowadzi sprzedaż systemów informatycznych do klientów sektora publicznego. Zgodnie z ustawą o rachunkowości z dnia 29 września 1994 r. Comarch Polska S.A. jest jednostką zależną od Comarch S.A. (przez CCF FIZ).

Firma Spółki:
Adres Spółki:
Regon:
NIP:

Comarch Pointshub S.A. **COMARCH**
31-864 Kraków, Aleja Jana Pawła II 39 a
120792583
675-14-02-274

Kapitał zakładowy Comarch Pointshub S.A. wynosi 750 000,00 PLN i dzieli się na 7 500 akcji o wartości nominalnej 100,00 PLN każda. Z akcji tych przysługuje łącznie 7 500 głosów na zgromadzeniu wspólników. 100,0% akcji spółki znajduje się w posiadaniu CCF FIZ (100,0% głosów). Spółka prowadzi działalność polegającą na wytwarzaniu i wdrażaniu oprogramowania lojalnościowego nowej generacji. Zgodnie z ustawą o rachunkowości z dnia 29 września 1994 r. Comarch Pointshub S.A. jest jednostką zależną od Comarch S.A. (przez CCF FIZ).

Firma Spółki:
Adres Spółki:
Regon:
NIP:

Comarch Infrastruktura S.A. **COMARCH**
31-864 Kraków, Aleja Jana Pawła II 39 a
120807830
675-14-03-084

Kapitał zakładowy Comarch Infrastruktura S.A. wynosi 575 000,00 PLN i dzieli się na 5 750 akcji o wartości nominalnej 100,00 PLN każda. Z akcji tych przysługuje łącznie 5 750 głosów na zgromadzeniu wspólników. 100,0% akcji spółki znajduje się w posiadaniu CCF FIZ (100,0% głosów). Spółka prowadzi działalność polegającą na oferowaniu usług outsourcingu IT. Zgodnie z ustawą o rachunkowości z dnia

29 września 1994 r. Comarch Infrastruktura S.A. jest jednostką zależną od Comarch S.A. (przez CCF FIZ).

Firma Spółki: **iComarch24 S.A.** **iCOMARCH24.PL**
Adres Spółki: 31-864 Kraków, Aleja Jana Pawła II 39 a
Regon: 120871348
NIP: 6751410687

Kapitał zakładowy iComarch24 S.A. wynosi 500 000,00 PLN i dzieli się na 5 000 akcji o wartości nominalnej 100,00 PLN każda. Z akcji tych przysługuje łącznie 5 000 głosów na zgromadzeniu wspólników. 100,0% akcji spółki znajduje się w posiadaniu CCF FIZ (100,0% głosów). Spółka świadczy usługi księgowe dla krajowych podmiotów zależnych z Grupy Comarch oraz wytwarza i sprzedaje oprogramowanie w modelu Cloud finansowo-księgowe dla małych i średnich przedsiębiorstw. Zgodnie z ustawą o rachunkowości z dnia 29 września 1994 r. iComarch24 S.A. jest jednostką zależną od Comarch S.A. (przez CCF FIZ).

Firma Spółki: **CASA Management and Consulting sp. z o.o. Spółka Komandytowo-Akcyjna COMARCH**
Adres Spółki: ul. Szarskiego 18, 30-698 Kraków
Regon: 121040023
NIP: 6793020643

Kapitał zakładowy CASA Management and Consulting sp. z o.o. SK-A wynosi 3 114 000,00 PLN i dzieli się na 31 140 akcji o wartości nominalnej 100,00 PLN każda. Z akcji tych przysługuje łącznie 31 140 głosów na zgromadzeniu wspólników. 100,0% akcji spółki znajduje się w posiadaniu CCF FIZ (100,0% głosów). Spółka prowadzi działalność inwestycyjną na rynku kapitałowym. Zgodnie z ustawą o rachunkowości z dnia 29 września 1994 r. CASA Management and Consulting sp. z o.o. SK-A jest jednostką zależną od Comarch S.A. (przez CCF FIZ).

Firma Spółki: **Geopolis Sp. z o.o.** **Geopolis**
Adres spółki: ul. Włocławska 167, 87-100 Toruń
Regon: 146720793
NIP: 524-276-02-89

Kapitał zakładowy spółki wynosi 50 000 PLN. Comarch S.A. posiada 100% udziałów spółki Geopolis sp. z o.o., która zajmuje się wspieraniem informatyzacji w jednostkach administracji publicznej poprzez tworzenie i wdrażanie zintegrowanych rejestrów i ewidencji o charakterze przestrzennym, systemów zarządzania państwowym zasobem geodezyjnym i kartograficznym oraz geoportali. Zgodnie z ustawą o rachunkowości z dnia 29 września 1994 r. Geopolis Sp. z o.o. jest jednostką zależną od Comarch S.A.



Firma Spółki: **Opso sp. z o.o.**
Adres spółki: 31-864 Kraków, ul. prof. Michała Życzkowskiego 23
Regon: 122485307
NIP: 675-147-11-92

Kapitał zakładowy spółki Opso sp. z o.o. wynosi 205 000 PLN i dzieli się na 100 udziałów o wartości nominalnej 2 050 PLN każda, z których wynika 100 głosów. Comarch S.A. posiada 100% udziałów Opso sp. z o.o., które uprawniają do 100% głosów na zgromadzeniu wspólników. Opso sp. z o.o. prowadzi działalność gastronomiczną. Zgodnie z ustawą o rachunkowości z dnia 29 września 1994 r. Opso sp. z o.o. jest jednostką zależną od Comarch S.A.

Firma Spółki:

Miejski Klub Sportowy Cracovia Sportowa Spółka Akcyjna

Adres spółki:

30-111 Kraków, ul. Kałuży 1

Regon:

351553230

NIP:

677-20-79-476

Kapitał zakładowy MKS Cracovia SSA wynosi 21 840 100,00 PLN i dzieli się na 218 401 akcji. Comarch S.A. posiada 144 381 akcji i głosów na WZA MKS Cracovia SSA, co stanowi 66,11% udziału w kapitale zakładowym Spółki. Spółka prowadzi działalność sportową. Zgodnie z ustawą o rachunkowości z dnia 29 września 1994 r. MKS Cracovia SSA jest jednostką zależną od Comarch S.A.

SPÓŁKI STOWARZYSZONE

Firma Spółki:

SoInteractive S.A.

Adres Spółki:

31-864 Kraków, ul. Prof. Michała Życzkowskiego 29 a

Regon:

120629191

NIP:

676-23-66-843

Kapitał zakładowy SoInteractive S.A. wynosi 791 000,00 PLN i dzieli się na 7 910 akcji o wartości nominalnej 100,00 PLN każda. Z akcji tych przysługuje łącznie 12 420 głosów na zgromadzeniu akcjonariuszy. 25,28% akcji spółki znajduje się w posiadaniu CCF FIZ (16,10% głosów), natomiast 17,70% w posiadaniu Bonus Management sp. z o.o. II Activia SK-A (11,27% głosów). Przedmiotem działalności Spółki jest tworzenie rozwiązań grywalizacyjnych B2C, B2B i B2E oraz mechanizmów gier i Internet of Things. Zgodnie z ustawą o rachunkowości z dnia 29 września 1994 r. SoInteractive S.A. jest jednostką stowarzyszoną z Comarch S.A.

Firma Spółki:

Metrum Capital S.A. (Volatech Capital Advisors S.A.)

Adres Spółki:

ul. Kałuży 1, 30-111 Kraków

Regon:

0000502255

NIP:

6772380164

Kapitał zakładowy Metrum Capital S.A. wynosi 700 000,00 PLN. Comarch S.A. jest w posiadaniu 21,43% akcji (15,79% w głosach na WZA spółki), a spółka CAMS AG jest w posiadaniu 42,86% akcji (31,58% w głosach na WZA spółki). Przedmiotem działalności Spółki jest wytwarzanie oprogramowania IT wspomagającego inwestowanie na rynku kapitałowym. Zgodnie z ustawą o rachunkowości z dnia 29 września 1994 r. Metrum Capital S.A. jest jednostką stowarzyszoną z Comarch S.A. (bezpośrednio i przez CCF FIZ).

Firma Spółki:

Thanks Again LLC

Adres Spółki:

1015 Tyrone Road, Suite 820, Tyrone, GA 30290

Regon:

120629191

NIP:

676-23-66-843

42,50% akcji spółki znajduje się w posiadaniu Comarch Pointshub Inc. (42,50% głosów). Spółka Thanks Again LLC jest operatorem systemów lojalnościowych dla lotnisk w Ameryce Północnej. Zgodnie z ustawą o rachunkowości z dnia 29 września 1994 r. Thanks Again LLC jest jednostką stowarzyszoną z Comarch S.A. (przez Comarch Pointshub Inc.).

20.3. Zmiany właścicielskie, zmiany kapitałowe oraz zmiany w strukturze organizacyjnej Grupy Comarch w 2017 roku

W dniu 19 marca 2017 r. została zarejestrowana spółka Comarch Saudi Arabia Co. z siedzibą w Rijadzie, o kapitale zakładowym 1 mln SAR składającym się z 1 000 udziałów o wartości 1 000 SAR każdy. Comarch S.A. posiada 95% udziałów w spółce, podczas gdy Comarch Infrastruktura S.A. posiada pozostałe 5% udziałów.

W dniu 27 marca 2017 r. Nadzwyczajne Walne Zgromadzenie spółki Comarch Healthcare S.A. podjęło uchwałę o podwyższeniu kapitału zakładowego o 2 mln PLN, tj. z 8 114 806,00 PLN do 10 114 806,00 PLN. Comarch Software und Beratung AG objęła w całości i opłaciła nową emisję akcji, tj. 2 mln akcji o wartości nominalnej 1,00 PLN i cenie emisyjnej 10,00 PLN za jedną akcję. Dnia 24 lipca 2017 r. powyższe podwyższenie kapitału zostało zarejestrowane w KRS.

W dniu 3 kwietnia 2017 roku nastąpiło objęcie przez Comarch S.A. 100% udziałów spółki Geopolis sp. z o.o. Comarch S.A. nabyła całość autorskich praw majątkowych do oprogramowania ERGO należącego do Geopolis sp. z o.o. a także zobowiązała się do dokapitalizowania Geopolis sp. z o.o. kwotą 4 mln PLN, co nastąpiło w kwietniu 2017 roku. Łączna wartość transakcji wyniosła 8,05 mln PLN. Geopolis sp. z o.o. zajmuje się wspieraniem informatyzacji w jednostkach administracji publicznej poprzez tworzenie i wdrażanie zintegrowanych rejestrów i ewidencji o charakterze przestrzennym, systemów zarządzania państwowym zasobem geodezyjnym i kartograficznym oraz geoportali. Zakup Geopolis sp. z o.o. pozwoli Grupie Comarch na poszerzenie portfela produktów informatycznych dla sektora publicznego. O szczegółach przeprowadzonej transakcji Spółka informowała w raportach bieżących [RB-2-2017](#) z dnia 16 marca 2017 r., [RB-4-2017](#) z dnia 31 marca 2017 r., [RB-5-2017](#) z dnia 4 kwietnia 2017 r. W dniu 10 kwietnia 2017 r. Nadzwyczajne Zgromadzenie Wspólników podjęło uchwałę w sprawie podwyższenia kapitału zakładowego spółki Geopolis sp. z o.o. z kwoty 50 000 PLN do kwoty 450 000 PLN poprzez utworzenie 800 nowych udziałów o wartości 500 PLN każdy. Wszystkie nowo utworzone udziały zostały objęte przez dotychczasowego jedynego wspólnika Spółki tj. Comarch S.A. W dniu 31 sierpnia 2017 r. podwyższenie kapitału zakładowego zostało zarejestrowane. Aktualnie kapitał zakładowy spółki wynosi 450 000 PLN i dzieli się na 900 udziałów.

W dniu 5 lipca 2017 r. Comarch S.A. wpłaciła 600 000 EUR tytułem podniesienia kapitału w spółce Comarch Software Spain S.L.U.

W dniu 7 lipca 2017 r. została zarejestrowana spółka Comarch Japan KK z siedzibą w Tokio o kapitale zakładowym 5 mln JPY składającym się z 100 udziałów o wartości 50 000 JPY każdy. Spółka Comarch UK posiada 100% udziałów i głosów w spółce Comarch Japan KK.

W dniu 10 października 2017 r. zostało zarejestrowane podwyższenie kapitału zakładowego w spółce Comarch Argentina S.A. z kwoty 100 000 ARS do kwoty 3 298 195 ARS.

W dniu 18 października 2017 r. Nadzwyczajne Zgromadzenie Wspólników spółki Comarch Management Sp. z o.o. podjęło uchwałę w sprawie podwyższenia kapitału zakładowego spółki o kwotę 100 000 PLN, tj. z kwoty 300 000 PLN do kwoty 400 000 PLN poprzez utworzenie 1 000 nowych udziałów o wartości nominalnej 100 PLN każdy. Comarch S.A. objęła w całości nowo utworzone udziały i dokonała wpłaty na te udziały w wysokości 100 000 PLN. Do dnia publikacji niniejszego raportu powyższe podwyższenie kapitału nie zostało zarejestrowane w KRS.

W dniu 27 października 2017 r. Comarch SRL podjęła uchwałę o podwyższeniu kapitału zakładowego do 900 000 EUR. Kwota podwyższenia w kwocie 200 000 EUR została opłacona przez Comarch S.A., jedynego udziałowca spółki. Nadwyżka wartości emisyjnej ponad wartość nominalną w kwocie 853 386,50 EUR została przeznaczona na pokrycie strat spółki Comarch SRL z lat ubiegłych.

20.4. Zmiany właścicielskie, zmiany kapitałowe oraz zmiany w strukturze organizacyjnej Grupy Comarch po dacie bilansu

W dniu 22 marca 2018 r. Nadzwyczajne Walne Zgromadzenie spółki Comarch Healthcare S.A. podjęło uchwałę o podwyższeniu kapitału zakładowego o 2 mln PLN, tj. z 10 114 806,00 PLN do 12 114 806,00 PLN. Comarch Software und Beratung AG objęła w całości i opłaciła nową emisję akcji, tj. 2 mln akcji o wartości nominalnej 1,00 PLN i cenie emisyjnej 10,00 PLN za jedną akcją. Do dnia publikacji niniejszego raportu powyższe podwyższenie kapitału nie zostało zarejestrowane w KRS.

21. Raport danych niefinansowych

W dniu 27 kwietnia 2018 r. Spółka opublikowała na stronie <https://www.comarch.pl/relacje-inwestorskie/raporty-okresowe/2017/> skonsolidowany raport danych niefinansowych za 2017 rok.

22. Transakcje zawarte przez emitenta lub jednostkę od niego zależną z podmiotami powiązаныmi na innych warunkach niż rynkowe

Nie wystąpiły.

23. Objaśnienie różnic pomiędzy wynikami finansowymi wykazanymi w raporcie rocznym a wcześniej publikowanymi prognozami wyników na dany rok

Grupa nie publikowała prognozy wyników na 2017 rok.

24. Opis czynników i zdarzeń o nietypowym charakterze mających znaczący wpływ na działalność Grupy i osiągnięte zyski oraz ich ocena

24.1. Aktywo z tytułu odroczonego podatku dochodowego

W trakcie roku 2017 dokonano rozwiązania utworzonego na dzień 31 grudnia 2016 r. aktywa z tytułu działalności strefowej w kwocie 9 936 tys. zł (operacja ta powoduje spadek wyniku finansowego). Jednocześnie dokonano utworzenia aktywa w kwocie 8 863 tys. zł, które to aktywo będzie realizować się sukcesywnie (w postaci odpisów pomniejszających zysk netto Grupy), w proporcji do generowania przez Comarch S.A. dochodu podatkowego osiągniętego z działalności zwolnionej na przestrzeni roku 2018.

W roku 2017 roku Grupa dokonała częściowego rozliczenia aktywa utworzonego na 31 grudnia 2016 roku z tytułu podatku odroczonego dotyczącego różnic przejściowych w kwocie 6 059 tys. zł oraz dokonano utworzenia aktywa z tytułu różnic przejściowych w kwocie 4 556 tys. zł a także utworzenia i rozwiązania aktywa z tytułu straty podatkowej w kwocie -1 194 tys. zł. Łączny wpływ wszystkich powyżej opisanych operacji na wynik netto roku 2017 wyniósł -3 770 tys. zł.

W związku z wyceną wartości aktywów netto CCF FIZ dokonano w 2017 roku częściowego rozwiązania utworzonej w latach poprzednich rezerwy w kwocie 445 tys. PLN. Równocześnie dokonano utworzenia rezerwy na podatek odroczone z tytułu różnic przejściowych w kwocie 4 921 tys. PLN i rozwiązania z tego samego tytułu w kwocie 2 658 tys. PLN. Łączny wpływ powyższych operacji na wynik netto za 12 miesięcy 2017 roku wyniósł -1 818 tys. PLN.

Ogółem zmiany w podatku odroczonym spowodowały spadek wyniku o 5 588 tys. PLN.

24.2. Różnice kursowe oraz instrumenty finansowe oparte na kursach walut

Różnice kursowe zrealizowane oraz wycena bilansowa różnic kursowych od należności i zobowiązań na dzień 31 grudnia 2017 r. zmniejszyły przychody i wynik operacyjny Grupy Comarch o 19 305 tys. zł (podczas gdy w 2016 roku zwiększyły o 6 795 tys. zł), natomiast różnice kursowe z pozostałych tytułów zwiększyły wynik Grupy Comarch o 6 849 tys. zł (podczas gdy za 2016 rok zmniejszyły o 3 796 tys. zł). Łączny wpływ różnic kursowych na wynik netto Grupy Comarch w 2017 roku wyniósł -12 456 tys. zł (+2 999 tys. zł w roku 2016).

Natomiast wycena instrumentów finansowych oraz transakcje zrealizowane (głównie kontrakty typu forward) wraz z rezerwą na podatek odroczonej od ich wyceny, zwiększyły wynik netto Grupy o 24 493 tys. zł (podczas gdy w roku 2016 zwiększyły o 790 tys. zł). Łączny wpływ różnic kursowych oraz wyceny i realizacji instrumentów pochodnych na wynik netto Grupy za rok 2017 wyniósł +12 037 tys. zł (+3 789 tys. zł w roku 2016)

24.3. Odpis z tytułu utraty wartości należności

Na dzień 31 grudnia 2017 roku Grupa ujęła odpis z tytułu utraty wartości należności handlowych w wysokości 6 394 tys. zł oraz rozwiązała utworzone wcześniej odpisy w wysokości 4 222 tys. zł w związku z uregulowaniem należności. Operacje te ujęto odpowiednio w pozostałych kosztach i przychodach operacyjnych w rachunku zysków i strat.

25. Zmiany w podstawowych zasadach zarządzania przedsiębiorstwem emitenta i jego grupą kapitałową

Nie wystąpiły.

26. Opis struktury głównych lokat kapitałowych lub głównych inwestycji kapitałowych dokonanych w ramach grupy kapitałowej emitenta w danym roku obrotowym

Opisane w punkcie [12](#).

27. Dane dotyczące umowy z podmiotem uprawnionym do badania sprawozdań finansowych

W dniu 29 maja 2017 r. Zarząd Comarch S.A. poinformował, że Rada Nadzorcza, działając na podstawie Art. 19 ust. 2 pkt 5) Statutu Spółki wybrała – jako podmiot uprawniony do badania sprawozdania finansowego - BDO Sp. z o.o., ul. Postępu 12, 02-676 Warszawa (KRS 0000293339), oraz wyraziła zgodę na zawarcie z tym podmiotem przez Comarch S.A. umowy w zakresie:

- a) przeglądu jednostkowego sprawozdania finansowego Comarch S.A. oraz skonsolidowanego sprawozdania finansowego Grupy Kapitałowej Comarch na dzień 30 czerwca 2017 roku;
- b) badania rocznego jednostkowego sprawozdania finansowego Comarch S.A. oraz rocznego skonsolidowanego sprawozdania finansowego Grupy Kapitałowej Comarch na dzień 31 grudnia 2017 roku;
- c) przeglądu jednostkowego sprawozdania finansowego Comarch S.A. oraz skonsolidowanego sprawozdania finansowego Grupy Kapitałowej Comarch na dzień 30 czerwca 2018 roku;
- d) badania rocznego jednostkowego sprawozdania finansowego Comarch S.A. oraz rocznego skonsolidowanego sprawozdania finansowego Grupy Kapitałowej Comarch na dzień 31 grudnia 2018 roku.

O szczegółach Spółka informowała raportem bieżącym nr [RB-11-2017](#) z dnia 29 maja 2017 r.

Szczegóły dotyczące wynagrodzenia podmiotów uprawnionych do badania sprawozdań finansowych zostały zawarte w tabeli poniżej:

Lp.	Rodzaj usług	Wysokość wynagrodzenia (netto) - zapłacone	Wysokość wynagrodzenia (netto) - należne
2017 rok			
BDO Spółka z ograniczoną odpowiedzialnością			
1.	Obowiązkowe badanie rocznych sprawozdań finansowych za 2017 rok	40 000,00	60 000,00
2.	Przegląd sprawozdań półrocznych za I półrocze 2017 roku oraz uzgodnione koszty dodatkowe związane z procesem konsolidacji	50 000,00	-
3.	Inne usługi dla Comarch S.A.	-	-
4.	Badanie rocznych sprawozdań finansowych spółek CA Consulting SA, Comarch Polska S.A., Comarch Healthcare S.A., Comarch Technologies Sp. z o.o., Comarch Management Sp. z o.o S.K.A., Comarch Infrastruktura S.A., iComarch24 S.A., MKS Cracovia SSA, Comarch Pointshub S.A. za 2017 rok	14 800,00	40 200,00
BDO Accountants Burg. CVBA			
1.	Inne usługi dla Comarch AG Belgian Branch	9 550,00	-
2016 rok			
BDO Spółka z ograniczoną odpowiedzialnością			
1.	Inne usługi dla Comarch S.A.	2 150,00	-
2.	Badanie rocznych sprawozdań finansowych spółek CA Consulting SA, Comarch Management Sp. z o.o S.K.A., Comarch Infrastruktura S.A., iComarch24 S.A., MKS Cracovia SSA za 2016 rok	54 000,00	-
BDO Accountants Burg. CVBA			
1.	Inne usługi dla Comarch AG Belgian Branch	1 125,00	-
BDO Experts-Comptables Soc. Civ. SCRL			
1.	Inne usługi dla Comarch AG Belgian Branch	9 864,87	-
Deloitte Polska Spółka z ograniczoną odpowiedzialnością sp. k.			
1.	Obowiązkowe badanie rocznych sprawozdań finansowych za 2016 rok	135 000,00 PLN	-
2.	Przegląd sprawozdań półrocznych za I półrocze 2016 roku oraz uzgodnione koszty dodatkowe związane z procesem konsolidacji	80 000,00 PLN	-
3.	Inne usługi dla Comarch S.A.	8 000,00 PLN	-
4.	Inne usługi dla pozostałych spółek Grupy Comarch	15 000,00 PLN	-

28. System kontroli programów akcji pracowniczych

Nie dotyczy.

29. Opis prowadzonej polityki w zakresie działalności sponsoringowej i charytatywnej

Biznes odpowiedzialny społecznie jest w znacznej mierze oparty na działaniach na rzecz lokalnej społeczności. Grupa Kapitałowa Comarch od początku swojej działalności szeroko angażuje się w działalność społeczną, propagując ideę stworzenia szerokiej platformy społecznej, na gruncie której propagowane są sport oraz najnowsze technologie IT. Istotne są również działania promujące zdrowy tryb życia i ochronę środowiska, pomoc zwierzętom, jak również zaangażowanie w kulturę oraz wspieranie inicjatyw lokalnych społeczności.

Biznes odpowiedzialny społecznie jest w znacznej mierze oparty na działaniach na rzecz lokalnej społeczności. Grupa Kapitałowa Comarch od początku swojej działalności szeroko angażuje się w działalność społeczną, propagując ideę stworzenia szerokiej platformy społecznej, na gruncie której propagowane są sport oraz najnowsze technologie IT. Istotne są również działania promujące zdrowy tryb życia i ochronę środowiska, pomoc zwierzętom, jak również zaangażowanie w kulturę oraz wspieranie inicjatyw lokalnych społeczności.

COMARCH DLA KULTURY

Współpraca Comarch S.A. oraz Parafii Mariackiej w dziele poprawy jakości muzyki organowej w kościele Mariackim

Comarch S.A. przeznaczyła również znaczną darowiznę na remont organów w kościele Mariackim w Krakowie i będzie współfundatorem nowego instrumentu oraz całego projektu rewitalizacji przestrzeni muzycznej w kościele.

*– Comarch coraz mocniej realizuje politykę społecznej odpowiedzialności biznesu i angażuje się w działalność na rzecz ochrony oraz odbudowy dziedzictwa narodowego. Jesteśmy firmą z Krakowa i zależy nam, aby to miasto rozwijało się właśnie jako miejsce spotkań miłośników szeroko pojętej kultury z całego świata. Dlatego od kilku lat wspieramy koncerty muzyki organowej w Kościele Mariackim, które gromadzą rzesze melomanów. Bazylika jest sercem i symbolem Krakowa, a hejnał grany z wieży mariackiej codziennie słyszą mieszkańcy z całej Polski i nie tylko. Najwyższy czas, aby i dźwięk organów rozbrzmiał z perfekcją należną temu miejscu – mówi **prof. Janusz Filipiak, założyciel i prezes Comarch S.A.***

Kolejny rok z rządu Comarch S.A. sponsorowała także wydarzenie, które wpisało się na stałe do kalendarza kulturalnego Krakowa - koncert Last Night of the Proms, a także kolejną już edycję Mariackiego Festiwalu Organowego. Krakowska spółka sponsoruje to muzyczne wydarzenie od samego początku jego istnienia.

KONKURS GRANTOWY COMARCH CARES

W 2017 roku odbyły się dwie odsłony konkursu grantowego #ComarchCares, w którym zespoły pracowników Comarch S.A. wraz z wybraną instytucją, mogły zgłaszać projekty konkursowe, wspierające społeczności lokalne i przyczyniające się do rozwiązywania problemów w takich obszarach jak: nowe technologie, ekologia i ochrona zwierząt, kultura, edukacja, sport, profilaktyka uzależnień, działania na rzecz osób niepełnosprawnych, dzieci i młodzieży wykluczonej społecznie, seniorów. W ubiegłym roku granty (każdy w wysokości 2500 zł) otrzymały cztery projekty.

ŚWIĄTECZNIE DLA SPOŁECZOŚCI LOKALNYCH

Podobnie jak w roku 2016, tak i 2017 roku pracownicy z polskich spółek Comarch w oddziałach w całej Polsce włączyli się w organizację świątecznych zbiórek rzeczowych dla osób potrzebujących.

POMOC CZWORONOGOM

Podczas corocznych akcji charytatywnych pracownicy polskich spółek GK Comarch pamiętają również o bezdomnych zwierzętach. W 2017 roku po raz kolejny w głównej siedzibie firmy w Krakowie oraz kilku oddziałach w Polsce odbyły się zbiórki rzeczowe dla schronisk lub fundacji pomagających czworonogom. W 2017 roku wsparcie otrzymało aż 11 placówek w całej Polsce.

ZAZIELENIAMY KRAKÓW

250 sadzonek cisów posadzili wraz ze swoimi rodzinami pracownicy firmy Comarch S.A. w Ogrodzie Florianka na krakowskich Plantach. Akcja zorganizowana wspólnie z Zarządem Zieleni Miejskiej będzie kontynuowana w przyszłości.

POPULARYZACJA NAUKI

Od początku swojej działalności GK Comarch aktywnie współpracuje ze szkołami, uczelniami wyższymi oraz innymi placówkami edukacyjnymi. W poszczególnych oddziałach powstają inicjatywy pracowników wiążące się z poświęcaniem czasu dla studentów na dedykowanych kursach czy okazjonalnych spotkaniach.

Firma kontynuuje program umożliwiający rozpoczęcie kariery w branży IT dla studentów. W 2017 roku odbyła się już 15. edycja wakacyjnego stażu dla studentów kierunków informatycznych i pokrewnych. Ponadto, Comarch S.A. już po raz trzeci włączył się w organizację Małopolskiej Nocy Naukowców.

SPORT I ZDROWY STYL ŻYCIA

Polskie spółki GK Comarch od prawie 25 lat angażuje się w propagowanie sportu wśród młodzieży oraz mieszkańców województwa małopolskiego, głównie przez sponsoring klubu sportowego Cracovia przez Comarch S.A. Promuje również zdrowy i aktywny styl życia wśród swoich pracowników.

W Polsce Comarch zachęca pracowników do przyjeżdżania rowerem do pracy, zapewniając infrastrukturę rowerową oraz okolicznościowe akcje związane z rowerami. Podczas dorocznego wydarzenia „Śniadanie rowerowe” pracownicy, którzy tego dnia przyjechali do pracy rowerem otrzymali zdrową przekąskę. Podczas corocznej, wielkiej plenerowej imprezy dla pracowników firmy i ich rodzin organizowane są zawody sportowe. Również wielu imprezom integracyjnym towarzyszą aktywności sportowe. GK Comarch zachęca swoich pracowników także do udziału w zewnętrznych imprezach sportowych. Dochód z wielu z nich przekazywany jest na cele społeczne.

W 2017 roku pracownicy spółek GK Comarch w Polsce uczestniczyli w kilkunastu imprezach biegowych w całej Polsce, a także rozgrywkach siatkarskich czy piłkarskich. Po raz kolejny spróbowali swoich sił podczas treningów Smoczyc Łodzi.

W sezonie letnim 2017 roku pracownicy spółek GK Comarch w Polsce już po raz trzeci mogli zmierzyć się z wyzwaniem treningowymi podczas rywalizacji biegowych ComarchONrun, rowerowych ComarchONbike oraz ComarchONmove.

Do dyspozycji pracowników spółek GK Comarch w Krakowie i ich rodzin jest również Centrum Rekreacyjne Comarch.

30. Postępowania toczące się przed sądem, organem właściwym dla postępowania arbitrażowego lub organem administracji publicznej

30.1. Postępowania dotyczące zobowiązań albo wierzytelności emitenta lub jednostki od niego zależnej, w których wartość stanowi co najmniej 10% kapitałów własnych emitenta

Nie wystąpiły.

30.2. Dwa lub więcej postępowań dotyczących zobowiązań oraz wierzytelności, których łączna wartość stanowi odpowiednio co najmniej 10% kapitałów własnych emitenta wraz ze stanowiskiem emitenta w tej sprawie

Grupa Comarch jest stroną pozywaną w postępowaniach sądowych, w których potencjalna, łączna kwota roszczeń stron trzecich wynosi 51 394 tys. PLN, z czego kwota 11 307 tys. PLN jest objęta rezerwami ujętymi w bilansie na 31 grudnia 2017 roku (w tym kwota utworzonych w roku 2017 rezerw na roszczenia objęte postępowaniami sądowymi wynosi 2 127 tys. PLN). Według Zarządów spółek Grupy Comarch, w oparciu o opinie doradców prawnych, nie istnieją okoliczności wskazujące na konieczność utworzenia rezerw na pozostałe roszczenia objęte aktualnie postępowaniami sądowymi.

Kraków, 27 kwietnia 2018 r.

IMIĘ I NAZWISKO	STANOWISKO/FUNKCJA	PODPIS
Janusz Filipiak	Prezes Zarządu	
Marcin Dąbrowski	Wiceprezes Zarządu	
Paweł Prokop	Wiceprezes Zarządu	
Andrzej Przewięźlikowski	Wiceprezes Zarządu	
Zbigniew Rymarczyk	Wiceprezes Zarządu	
Konrad Tarański	Wiceprezes Zarządu	
Marcin Warwas	Wiceprezes Zarządu	

Comarch S.A.

Al. Jana Pawła II 39a

31-864 Kraków



ir@comarch.pl



+48 (12) 687 78 22

www.comarch.pl/relacje-inwestorskie/
