

KOMISJA NADZORU FINANSOWEGO

Skonsolidowany raport roczny RS 2016

(rok)

(zgodnie z § 82 ust. 1 pkt 3 Rozporządzenia Ministra Finansów z dnia 19 lutego 2009 r. - j.t. Dz. U. z 2014, poz. 133, z późn. zm

dla emitentów papierów wartościowych prowadzących działalność wytwórczą, budowlaną, handlową lub usługową
(rodzaj emitenta)

za rok obrotowy 2016 obejmujący okres od 2016-01-01 do 2016-12-31

zawierający skonsolidowane sprawozdanie finansowe według Międzynarodowych Standardów Sprawozdawczości
Finansowej (MSSF)

w walucie zł

data przekazania: 2017-04-28

COMARCH SA	
(pełna nazwa emitenta)	
COMARCH	Informatyka (inf)
(skrótowa nazwa emitenta)	(sektor wg klasyfikacji GPW w Warszawie)
31-864	Kraków
(kod pocztowy)	(miejscowość)
Al. Jana Pawła II	39A
(ulica)	(numer)
012 646 10 00	012 646 11 00
(telefon)	(fax)
IR@comarch.pl	www.comarch.pl
(e-mail)	(www)
677-00-65-406	350527377
(NIP)	(REGON)

Deloitte Polska Spółka z ograniczoną odpowiedzialnością Sp. k.
(podmiot uprawniony do badania)

WYBRANE DANE FINANSOWE	w tys. zł		w tys. EUR	
	2016	2015	2016	2015
I. Przychody netto ze sprzedaży produktów, towarów i materiałów	1 112 813	1 131 580	254 317	270 402
II. Zysk (strata) z działalności operacyjnej	116 893	113 028	26 714	27 009
III. Zysk (strata) przed opodatkowaniem	104 777	108 129	23 945	25 839
IV. Zysk (strata) netto przypadający na akcjonariuszy	73 034	79 651	16 691	19 033
V. Przepływy pieniężne netto z działalności operacyjnej	93 974	117 015	21 476	27 962
VI. Przepływy pieniężne netto z działalności inwestycyjnej	-112 341	-121 154	-25 674	-28 951
VII. Przepływy pieniężne netto z działalności finansowej	27 567	-6 053	6 300	-1 446
VIII. Przepływy pieniężne netto, razem	9 200	-10 192	2 103	-2 435
IX. Aktywa, razem	1 444 875	1 304 828	326 599	306 190
X. Zobowiązania i rezerwy na zobowiązania	582 811	524 247	131 738	123 019
XI. Zobowiązania długoterminowe	196 921	152 686	34 513	35 829
XII. Zobowiązania krótkoterminowe	385 890	371 561	87 226	87 190
XIII. Kapitał własny	862 064	780 581	194 861	183 170
XIV. Kapitał zakładowy	8 133	8 133	1 838	1 908
XV. Liczba akcji (w szt.)	8 133 349	8 133 349	8 133 349	8 133 349
XVI. Zysk (strata) na jedną akcję zwykłą (w zł/ EUR)	8,98	9,80	2,05	2,34
XVII. Rozwodniony zysk (strata) na jedną akcję zwykłą (w zł/EUR)	8,98	9,80	2,05	2,34
XVIII. Wartość księgowa na jedną akcję (w zł/EUR)	105,99	96,01	23,96	22,53
XIX. Rozwodniona wartość księgowa na jedną akcję (w zł/EUR)	105,99	96,01	23,96	22,53

Kursy EUR użyte do przeliczania danych finansowych:

Średnia arytmetyczna kursów NBP na koniec każdego miesiąca za okres 01.01.2016-31.12.2016 r.: 4,3757

Średnia arytmetyczna kursów NBP na koniec każdego miesiąca za okres 01.01.2015-31.12.2015 r.: 4,1848

31.12.2016 r.: 4,4240

31.12.2015 r.: 4,2615

ZAWARTOŚĆ RAPORTU

Plik	Opis
Opinia SSF wg MSSF GK Comarch SA 31.12.2016.pdf	Opinia podmiotu uprawnionego do badania sprawozdań finansowych - załącznik nr 1
Raport SSF wg MSSF GK Comarch SA 31.12.2016.pdf	Raport podmiotu uprawnionego do badania sprawozdań finansowych - załącznik nr 2
Pismo Prezesa Zarządu_RS_2016.pdf	Pismo Prezesa Zarządu - załącznik nr 3
Skonsolidowany raport roczny_2016.pdf	Skonsolidowany raport roczny - załącznik nr 4
Sprawozdanie Zarządu RS 2016.pdf	Sprawozdanie Zarządu - załącznik nr 5
Oświadczenie Zarządu w sprawie podmiotu uprawnionego do badania	Oświadczenie Zarządu w sprawie w sprawie podmiotu uprawnionego do badania - załącznik nr 6
Oświadczenie Zarządu w sprawie rzetelności sporządzenia sprawozdania	Oświadczenie Zarządu w sprawie rzetelności sporządzenia sprawozdania finansowego - załącznik nr 7
Oświadczenie o stosowaniu ładu korporacyjnego_RS_2016.pdf	Oświadczenie o stosowaniu ładu korporacyjnego - załącznik nr 8

PODPISY WSZYSTKICH CZŁONKÓW ZARZĄDU

Data	Imię i Nazwisko	Stanowisko/Funkcja	Podpis
2017-04-28	Janusz Filipiak	Prezes Zarządu	
2017-04-28	Marcin Dąbrowski	Wiceprezes Zarządu	
2017-04-28	Paweł Prokop	Wiceprezes Zarządu	
2017-04-28	Andrzej Przewięźlikowski	Wiceprezes Zarządu	
2017-04-28	Zbigniew Rymarczyk	Wiceprezes Zarządu	
2017-04-28	Konrad Tarański	Wiceprezes Zarządu	
2017-04-28	Marcin Warwas	Wiceprezes Zarządu	

PODPIS OSOBY, KTÓREJ POWIERZONO PROWADZENIE KSIĄG RACHUNKOWYCH

Data	Imię i Nazwisko	Stanowisko/Funkcja	Podpis
2017-04-28	Maria Smolińska	Główny Księgowy	

OPINIA NIEZALEŻNEGO BIEGŁEGO REWIDENTA

Dla Akcjonariuszy i Rady Nadzorczej Comarch S.A.

Sprawozdanie z badania skonsolidowanego sprawozdania finansowego

Przeprowadziliśmy badanie załączonego skonsolidowanego sprawozdania finansowego Grupy Kapitałowej Comarch S.A. (zwanej dalej „Grupą Kapitałową”), w której jednostką dominującą jest Comarch S.A. (zwana dalej „Spółką Dominującą”) z siedzibą w Krakowie przy al. Jana Pawła II 39A. Na sprawozdanie to składają się: wprowadzenie do skonsolidowanego sprawozdania finansowego, skonsolidowany bilans sporządzony na dzień 31 grudnia 2016 roku, skonsolidowany rachunek zysków i strat, skonsolidowane zestawienie zmian w kapitale własnym oraz skonsolidowany rachunek przepływów pieniężnych sporządzone za rok obrotowy od 1 stycznia 2016 roku do 31 grudnia 2016 roku oraz dodatkowe informacje i objaśnienia.

Odpowiedzialność kierownika Spółki Dominującej

Zarząd Spółki Dominującej jest odpowiedzialny za sporządzenie skonsolidowanego sprawozdania finansowego i za jego rzetelną prezentację zgodnie z Międzynarodowymi Standardami Rachunkowości, Międzynarodowymi Standardami Sprawozdawczości Finansowej oraz związanymi z nimi interpretacjami ogłoszonymi w formie rozporządzeń Komisji Europejskiej oraz innymi obowiązującymi przepisami prawa. Zarząd Spółki Dominującej jest również odpowiedzialny za kontrolę wewnętrzną, którą uznaje za niezbędną dla sporządzenia skonsolidowanego sprawozdania finansowego nie zawierającego istotnego zniekształcenia spowodowanego oszustwem lub błędem.

Zgodnie z ustawą z dnia 29 września 1994 roku o rachunkowości (Dz. U. z 2016 r. poz. 1047 z późniejszymi zmianami), zwaną dalej „Ustawą o rachunkowości”, Zarząd Spółki Dominującej oraz członkowie jej Rady Nadzorczej są zobowiązani do zapewnienia, aby sprawozdanie finansowe spełniało wymagania przewidziane w Ustawie o rachunkowości.

Odpowiedzialność biegłego rewidenta

Jesteśmy odpowiedzialni za wyrażenie opinii o tym skonsolidowanym sprawozdaniu finansowym na podstawie przeprowadzonego przez nas badania.

Badanie przeprowadziliśmy stosownie do postanowień rozdziału 7 Ustawy o rachunkowości oraz zgodnie z Krajowymi Standardami Rewizji Finansowej w brzmieniu Międzynarodowych Standardów Badania przyjętymi uchwałą nr 2783/52/2015 Krajowej Rady Biegłych Rewidentów z dnia 10 lutego 2015 roku z późniejszymi zmianami. Standardy te wymagają przestrzegania wymogów etycznych oraz zaplanowania i przeprowadzenia badania w taki sposób, aby uzyskać wystarczającą pewność, że skonsolidowane sprawozdanie finansowe nie zawiera istotnego zniekształcenia.

Badanie polegało na przeprowadzeniu procedur służących uzyskaniu dowodów badania kwot i ujawnień w skonsolidowanym sprawozdaniu finansowym. Dobór procedur zależy od osądu biegłego rewidenta, w tym od oceny ryzyka istotnego zniekształcenia skonsolidowanego sprawozdania finansowego spowodowanego oszustwem lub błędem. Dokonując oceny tego ryzyka, biegły rewident bierze pod uwagę działanie kontroli wewnętrznej, w zakresie dotyczącym sporządzania i rzetelnej prezentacji przez Spółkę Dominującą skonsolidowanego sprawozdania finansowego, w celu zaprojektowania odpowiednich w danych okolicznościach procedur badania, nie zaś wyrażenia opinii o skuteczności kontroli wewnętrznej Spółki Dominującej. Badanie obejmuje także ocenę odpowiedniości przyjętych zasad (polityki) rachunkowości, racjonalności ustalonych przez Zarząd Spółki Dominującej wartości szacunkowych, jak również ocenę ogólnej prezentacji skonsolidowanego sprawozdania finansowego.

Wyrażamy przekonanie, że uzyskane przez nas dowody badania stanowią wystarczającą i odpowiednią podstawę do wyrażenia opinii z badania.

Opinia o skonsolidowanym sprawozdaniu finansowym

Naszym zdaniem załączone skonsolidowane sprawozdanie finansowe:

- przekazuje rzetelny i jasny obraz sytuacji majątkowej i finansowej Grupy Kapitałowej na dzień 31 grudnia 2016 roku, oraz jej wynik finansowy i przepływy pieniężne za rok obrotowy od 1 stycznia 2016 roku do 31 grudnia 2016 roku, zgodnie z Międzynarodowymi Standardami Rachunkowości, Międzynarodowymi Standardami Sprawozdawczości Finansowej oraz związanymi z nimi interpretacjami ogłoszonymi w formie rozporządzeń Komisji Europejskiej oraz innymi obowiązującymi przepisami prawa i przyjętymi zasadami (polityką) rachunkowości Spółki Dominującej,
- jest zgodne co do formy i treści z obowiązującymi Grupę Kapitałową przepisami prawa oraz postanowieniami statutu Spółki Dominującej.

Sprawozdanie nie temat innych wymogów prawa i regulacji

Opinia na temat sprawozdania z działalności

Nasza opinia z badania skonsolidowanego sprawozdania finansowego nie obejmuje sprawozdania z działalności Grupy Kapitałowej.

Za sporządzenie sprawozdania z działalności Grupy Kapitałowej zgodnie z Ustawą o rachunkowości oraz innymi obowiązującymi przepisami prawa jest odpowiedzialny Zarząd Spółki Dominującej. Ponadto Zarząd Spółki Dominującej oraz członkowie jej Rady Nadzorczej są zobowiązani do zapewnienia, aby sprawozdanie z działalności Grupy Kapitałowej spełniało wymagania przewidziane w Ustawie o rachunkowości.

Naszym obowiązkiem było, w związku z przeprowadzonym badaniem skonsolidowanego sprawozdania finansowego, zapoznanie się z treścią sprawozdania z działalności Grupy Kapitałowej i wskazanie czy informacje w nim zawarte uwzględniają postanowienia art. 49 Ustawy o rachunkowości oraz rozporządzenia Ministra Finansów z dnia 19 lutego 2009 roku w sprawie informacji bieżących i okresowych przekazywanych przez emitentów papierów wartościowych oraz warunków uznawania za równoważne informacji wymaganych przepisami prawa państwa niebędącego państwem członkowskim (Dz. U. z 2014 r. poz. 133 z późniejszymi zmianami) i są zgodne z informacjami zawartymi w załączonym skonsolidowanym sprawozdaniu finansowym. Naszym obowiązkiem było także złożenie oświadczenia, czy w świetle naszej wiedzy o Grupie Kapitałowej i jej otoczeniu uzyskanej podczas badania skonsolidowanego sprawozdania finansowego stwierdziliśmy w sprawozdaniu z działalności Grupy Kapitałowej istotne zniekształcenia.

Naszym zdaniem informacja zawarte w sprawozdaniu z działalności Grupy Kapitałowej uwzględniają postanowienia art. 49 Ustawy o rachunkowości oraz rozporządzenia Ministra Finansów z dnia 19 lutego 2009 roku w sprawie informacji bieżących i okresowych przekazywanych przez emitentów papierów wartościowych oraz warunków uznawania za równoważne informacji wymaganych przepisami prawa państwa niebędącego państwem członkowskim (Dz. U. z 2014 r. poz. 133 z późniejszymi zmianami) i są zgodne z informacjami zawartymi w załączonym skonsolidowanym sprawozdaniu finansowym. Ponadto, w świetle wiedzy o Grupie Kapitałowej i jej otoczeniu uzyskanej podczas badania, nie stwierdziliśmy w sprawozdaniu z działalności Grupy Kapitałowej istotnych zniekształceń.

Oświadczenie jednostki dominującej o stosowaniu ładu korporacyjnego

W związku z przeprowadzonym badaniem skonsolidowanego sprawozdania finansowego, naszym obowiązkiem było również zapoznanie się z oświadczeniem Spółki Dominującej o stosowaniu ładu korporacyjnego stanowiącym wyodrębnioną część sprawozdania z działalności Grupy Kapitałowej. Naszym zdaniem w oświadczeniu tym Spółka Dominująca zawarła informacje wymagane zgodnie z zakresem określonym w przepisach wykonawczych wydanych na podstawie art. 60 ust. 2 ustawy z dnia 29 lipca 2005 roku o ofercie publicznej i warunkach wprowadzania instrumentów finansowych do zorganizowanego systemu obrotu oraz spółkach publicznych (Dz. U. z 2016 r. poz. 1639 z późniejszymi zmianami) lub regulaminach wydanych na podstawie art. 61 tej ustawy. Informacje te są zgodne z mającymi zastosowanie przepisami oraz z informacjami zawartymi w skonsolidowanym sprawozdaniu finansowym.

Adrian Karaś
Kluczowy biegły rewident
przeprowadzający badanie
nr ewidencyjny 12194

W imieniu Deloitte Polska Spółka z ograniczoną odpowiedzialnością Sp. k. – podmiotu uprawnionego do badania sprawozdań finansowych wpisanego na listę podmiotów uprawnionych prowadzoną przez KRBR pod nr. ewidencyjnym 73:

Adrian Karaś – Wiceprezes Zarządu Deloitte Polska Sp. z o.o. – komplementariusza Deloitte Polska Spółka z ograniczoną odpowiedzialnością Sp. k.

Warszawa, 28 kwietnia 2017 roku

**RAPORT Z BADANIA SKONSOLIDOWANEGO SPRAWOZDANIA FINANSOWEGO
GRUPY KAPITAŁOWEJ COMARCH S.A.
ZA ROK OBROTOWY 2016**

I. INFORMACJE OGÓLNE

1. Dane identyfikujące badaną Spółkę Dominującą

Spółka Dominująca działa pod firmą Comarch S.A. (dalej „Spółka Dominująca”). Siedzibą Spółki Dominującej jest Kraków, al. Jana Pawła II 39A.

Spółka Dominująca prowadzi działalność w formie spółki akcyjnej. Spółka Dominująca jest wpisana do rejestru przedsiębiorców prowadzonego przez Sąd Rejonowy dla Krakowa-Śródmieścia, XI Wydział Gospodarczy Krajowego Rejestru Sądowego pod numerem KRS 0000057567.

Spółka Dominująca działa na podstawie przepisów Kodeksu spółek handlowych.

Kapitał zakładowy Spółki Dominującej według stanu na dzień 31 grudnia 2016 roku wynosił 8.133.349,00 zł i dzielił się na 6.384.949 akcji zwykłych o wartości nominalnej 1,00 zł każda oraz 1.748.400 akcji uprzywilejowanych co do głosu 5:1, o wartości nominalnej 1,00 zł każda.

W skład Zarządu Spółki Dominującej na dzień wydania opinii wchodził:

– Janusz Filipiak	– Prezes Zarządu,
– Paweł Prokop	– Wiceprezes Zarządu,
– Zbigniew Rymarczyk	– Wiceprezes Zarządu,
– Marcin Warwas	– Wiceprezes Zarządu,
– Konrad Tarański	– Wiceprezes Zarządu,
– Marcin Dąbrowski	– Wiceprezes Zarządu,
– Andrzej Przewięźlikowski	– Wiceprezes Zarządu.

W badanym okresie oraz do dnia wydania opinii nie wystąpiły zmiany w składzie Zarządu Spółki.

W badanym okresie nie wystąpiły zmiany w strukturze własności kapitału zakładowego Spółki Dominującej.

Po dniu bilansowym nie nastąpiły żadne zmiany w kapitale zakładowym Spółki Dominującej.

Kapitał własny Spółki Dominującej według stanu na dzień 31 grudnia 2016 roku wynosi 771.742 tys. zł.

2. Struktura Grupy Kapitałowej

Informacje na temat jednostek zależnych wchodzących w skład Grupy Kapitałowej Comarch S.A. na dzień 31 grudnia 2016:

Skonsolidowanym sprawozdaniem finansowym na dzień 31 grudnia 2016 roku objęte zostały następujące spółki:

- Spółka Dominująca – Comarch S.A. oraz spółki zależne bezpośrednio od Comarch S.A.:
 - Comarch AG – podmiot zależny w 100%,

- | | |
|--|-----------------------------|
| - Comarch S.A.S. | - podmiot zależny w 100%, |
| - Comarch R&D S.à r.l. | - podmiot zależny w 100%, |
| - Comarch Luxembourg S.à r.l. | - podmiot zależny w 100%, |
| - Comarch Inc. | - podmiot zależny w 100%, |
| - Comarch Canada, Corp. | - podmiot zależny w 100%, |
| - Comarch Espace Connecté Inc. | - podmiot zależny w 100%, |
| - Comarch Middle East FZ-LLC | - podmiot zależny w 100%, |
| - Comarch LLC | - podmiot zależny w 100%, |
| - Comarch Software (Shanghai) Co. Ltd. | - podmiot zależny w 100%, |
| - OOO Comarch | - podmiot zależny w 100%, |
| - Comarch Technologies Oy | - podmiot zależny w 100%, |
| - Comarch UK Ltd. | - podmiot zależny w 100% |
| - Comarch Chile SpA | - podmiot zależny w 100%, |
| - Comarch Software Spain S.L.U. | - podmiot zależny w 100%, |
| - Comarch Yazilim A.S. | - podmiot zależny w 100%, |
| - Comarch SRL | - podmiot zależny w 100%, |
| - Comarch Malaysia SDN. BHD. | - podmiot zależny w 100%, |
| - Comarch s.r.o. | - podmiot zależny w 100%, |
| - Comarch Pointshub Inc. | - podmiot zależny w 100%, |
| - Comarch AB | - podmiot zależny w 100%, |
| - Comarch Argentina S.A. | - podmiot zależny w 100%, |
| - Comarch Technologies Sp. z o.o. | - podmiot zależny w 100%, |
| - CA Consulting S.A. | - podmiot zależny w 100%, |
| - Opso Sp. z o.o. | - podmiot zależny w 100%, |
| - Comarch Management Sp. z o.o. | - podmiot zależny w 100%, |
| - Comarch Corporate Finance FIZ | - podmiot zależny w 100%, |
| - MKS Cracovia SSA | - podmiot zależny w 66,11%. |
- spółki zależne od Comarch AG:
- | | |
|------------------------------------|---|
| - Comarch Software und Beratung AG | - podmiot zależny w 100% od Comarch AG, |
| - Comarch Sistemas LTDA | - podmiot zależny w 80% od Comarch AG, w 20% zależny od Comarch Software und Beratung AG, |
| - Comarch Peru S.A.C. | - podmiot zależny w 95% od Comarch Ag, w 5% zależny od Comarch S.A. |
- spółki zależne od Comarch Software und Beratung AG:
- | | |
|--------------------------|---|
| - Comarch Solutions GmbH | - podmiot zależny w 100% od Comarch Software und Beratung AG. |
|--------------------------|---|
- spółki zależne od Comarch Inc:
- | | |
|------------------------|--|
| - Comarch Panama, Inc. | - podmiot zależny w 100% od Comarch Inc. |
|------------------------|--|
- spółki zależne od Comarch Corporate Finance FIZ:
- | | |
|---------------------------|---|
| - Comarch Healthcare S.A. | - podmiot zależny w 57,13% od Comarch Corporate Finance FIZ, w 16,99% zależny od CASA Management and Consulting sp. z o.o. SKA, w 25,88% zależny od Comarch S.A., |
| - Comarch Polska S.A. | - podmiot zależny w 100% od Comarch Corporate Finance FIZ, |
| - Comarch Pointshub S.A. | - podmiot zależny w 100% od Comarch Corporate Finance FIZ, |

- Comarch Infrastruktura S.A. - podmiot zależny w 100% od Comarch Corporate Finance FIZ,
 - CASA Management and Consulting Sp. z o.o. SKA - podmiot zależny w 100% od Comarch Corporate Finance FIZ,
 - iComarch 24 S.A. - podmiot zależny w 100% od Comarch Corporate Finance FIZ,
 - Bonus Development Sp. z o.o. SKA - podmiot zależny w 100% od Comarch Corporate Finance FIZ,
 - Bonus Management Sp. z o.o. SKA - podmiot zależny w 100% od Comarch Corporate Finance FIZ,
 - Bonus Management Sp. z o.o. II Activia SKA - podmiot zależny w 100% od Comarch Corporate Finance FIZ,
 - Bonus Development Sp. z o.o. II Koncept SKA - podmiot zależny w 100% od Comarch Corporate Finance FIZ,
 - Comarch Management Sp. z o.o. SKA - podmiot zależny w 75% od Comarch S.A, w 25% od Comarch Corporate Finance FIZ.
- spółki zależne od CASA Management and Consulting Sp. z o.o. SKA:
 - CAMS AG - podmiot zależny w 51% od CASA Management and Consulting Sp. z o.o. SKA,
 - Comarch Swiss AG - podmiot zależny w 100% od CASA Management and Consulting Sp. z o.o. SKA.
 - spółki zależne od Comarch Software Spain S.L.U:
 - Comarch Colombia S.A.S. - podmiot zależny w 100% zależnych od Comarch Software Spain S.L.U.
 - spółki zależne od Bonus Management Sp. z o.o. SKA:
 - Bonus Management Sp. z o.o. Cracovia Park SKA - podmiot zależny w 66,67% od Bonus Management Sp. z o.o. SKA, w 33,33% od MKS Cracovia SSA.
 - spółki stowarzyszone:
 - SoInteractive S.A. (16,10% głosów przypada na Comarch Corporate Finance Fundusz Inwestycyjny Zamknięty, 11,27% głosów przypada na Bonus Management Sp. z o.o. II Activia SKA),
 - Metrum Capital S.A. (15,79% głosów przypada na Comarch S.A., 31,58% głosów przypada na CAMS AG),
 - Thanks Again LLC (42,5% głosów przypada na Comarch Pointshub Inc.).

Przeprowadziliśmy badanie sprawozdania finansowego Spółki Dominującej za okres od 1 stycznia do 31 grudnia 2016 roku. W wyniku przeprowadzonego badania wydaliśmy w dniu 28 kwietnia 2017 roku opinię bez zastrzeżeń.

a) Spółki objęte konsolidacją metodą pełną:

Nazwa i siedziba Spółki	Udział w kapitale (w %)	Podmiot przeprowadzający badanie sprawozdania finansowego i rodzaj wydanej opinii	Dzień bilansowy konsolidowanej jednostki
Comarch, Inc., Rosemont (USA)	100%	Porte Brown LLC - Certified Public Accountants, opinia do dnia wydania niniejszego raportu nie została wydana	31 grudnia 2016
Comarch AG, Drezno (Niemcy)	100%	Akanthus GmbH Wirtschaftsprüfungsgesellschaft, opinia bez zastrzeżeń	13 grudnia 2016
Comarch Middle East FZ-LCC, Dubaj (Zjednoczone Emiraty Arabskie)	100%	nie podlega badaniu	31 grudnia 2016
Comarch s.r.o, Bratysława (Słowacja)	100%	nie podlega badaniu	31 grudnia 2016

Comarch LLC, Kijów (Ukraina)	100%	nie podlega badaniu	31 grudnia 2016
Comarch Panama, Inc., Panama	100%	nie podlega badaniu	31 grudnia 2016
OOO Comarch, Moskwa (Rosja)	100%	nie podlega badaniu	31 grudnia 2016
CA Consulting S.A., Warszawa	100%	BDO, opinia bez zastrzeżeń ze zwroceniem uwagi	31 grudnia 2016
MKS Cracovia SSA, Kraków	66,11%	BDO, opinia bez zastrzeżeń.	31 grudnia 2016
Comarch R&D S.à r.l., Montbonnot-Saint-Martin (Francja)	100%	nie podlega badaniu	31 grudnia 2016
Comarch Management Sp. z o.o., Kraków	100%	nie podlega badaniu	31 grudnia 2016
Comarch Management Sp. z o.o. SKA, Kraków	100%	BDO, opinia bez zastrzeżeń	31 grudnia 2016
Comarch Corporate Finance FIZ, Kraków	100%	BTFG Audit Sereżyński i Partnerzy Sp. z o.o., opinia bez zastrzeżeń ze zwroceniem uwagi	31 grudnia 2016
Bonus Development Sp. z o.o. SKA, Kraków	100%	EXPANCE AUDIT&FINANCE Sp. z o.o, opinia do dnia wydania niniejszego raportu nie została wydana	31 grudnia 2016
Comarch Healthcare S.A.	100%	Deloitte Polska Spółka z ograniczoną odpowiedzialnością Sp. k., opinia bez zastrzeżeń ze zwroceniem uwagi	31 grudnia 2016
Comarch Polska S.A.	100%	Deloitte Polska Spółka z ograniczoną odpowiedzialnością Sp. k., opinia bez zastrzeżeń	31 grudnia 2016
Comarch Pointshub S.A., Kraków	100%	BDO, opinia bez zastrzeżeń	31 grudnia 2016
Comarch Infrastruktura S.A., Kraków	100%	BDO, opinia bez zastrzeżeń	31 grudnia 2016
iComarch24 S.A., Kraków	100%	BDO, opinia bez zastrzeżeń	31 grudnia 2016
Bonus Management Sp. z o.o. SKA, Kraków	100%	EXPANCE AUDIT&FINANCE Sp. z o.o., opinia do dnia wydania niniejszego raportu nie została wydana	31 grudnia 2016
Comarch Technologies Sp. z o.o., Kraków	100%	nie podlega badaniu	31 grudnia 2016
CASA Management and Consulting Sp. z o.o. SKA, Kraków	100%	EXPANCE AUDIT&FINANCE Sp. z o.o., opinia do dnia wydania niniejszego raportu nie została wydana	31 grudnia 2016
Bonus Management Sp. z o.o. II Activia SKA, Kraków	100%	EXPANCE AUDIT&FINANCE Sp. z o.o., opinia do dnia wydania niniejszego raportu nie została wydana	31 grudnia 2016
Bonus Development Sp. z o.o. II Koncept SKA, Kraków	100%	EXPANCE AUDIT&FINANCE Sp. z o.o., opinia do dnia wydania niniejszego raportu nie została wydana	31 grudnia 2016
Comarch Software (Shanghai) Co. Ltd., Szanghaj (Chiny)	100%	nie podlega badaniu	31 grudnia 2016
Comarch S.A.S., Lezennes (Francja)	100%	Deloitte & Assiosace France, opinia bez zastrzeżeń	31 grudnia 2016
Comarch Luxembourg S.à r.l., Luksemburg	100%	nie podlega badaniu	31 grudnia 2016
Comarch Canada, Corp., New Brunswick (Kanada)	100%	nie podlega badaniu	31 grudnia 2016
Comarch Technologies Oy, Espoo (Finlandia)	100%	nie podlega badaniu	31 grudnia 2016
CAMS AG, (Szwajcaria)	51%	nie podlega badaniu	31 grudnia 2016
Comarch Swiss AG, Buchs (Szwajcaria – Luzern)	100%	nie podlega badaniu	31 grudnia 2016
Opso Sp. z o.o., Kraków	100%	nie podlega badaniu	31 grudnia 2016

Comarch UK Ltd, Londyn (Wielka Brytania)	100%	nie podlega badaniu	31 grudnia 2016
Comarch Software und Beratung AG, Monachium (Niemcy)	100%*	Akanthus GmbH Wirtschaftsprüfungsgesellschaft, opinia bez zastrzeżeń	31 grudnia 2016
Comarch Solutions GmbH, Innsbruck (Austria)	100%	B&O Wirtschaftsprüfungs- und Steuerberatungs-GmbH, opinia bez zastrzeżeń	31 grudnia 2016
Comarch Chile SpA	100%	nie podlega badaniu	31 grudnia 2016
Comarch Sistemas LTDA (Brazylia)	100%	nie podlega badaniu	31 grudnia 2016
Comarch Yazlim A.S. (Turcja)	100%	nie podlega badaniu	31 grudnia 2016
Comarch Software Spain S.L.U. (Hiszpania)	100%	nie podlega badaniu	31 grudnia 2016
Comarch Espace Connecté Inc., Montreal (Canada)	100%	nie podlega badaniu	31 grudnia 2016
Comarch SRL, Mediolan (Włochy)	100%	nie podlega badaniu	31 grudnia 2016
Comarch Malaysia SDN, BHD, Kuala Lumpur (Malezja)	100%	SJ Grant Thornton, opinia bez zastrzeżeń	31 grudnia 2016
Comarch Pointshub Inc., Rosemont (USA)	100%	nie podlega badaniu	31 grudnia 2016
Comarch AB, Sztokholm (Szwecja)	100%	nie podlega badaniu	31 grudnia 2016
Comarch Argentina S.A., Buenos Aires (Argentyna)	100%	nie podlega badaniu	31 grudnia 2016
Comarch Peru S.A.C. Lima (Peru)	100%	nie podlega badaniu	31 grudnia 2016
Comarch Colombia S.A.S., Bogota (Kolumbia)	100%	nie podlega badaniu	31 grudnia 2016

b) Spółki objęte konsolidacją metodą praw własności:

Nazwa i siedziba Spółki	Udział w kapitale (w %)	Podmiot przeprowadzający badanie sprawozdania finansowego i rodzaj wydanej opinii	Dzień bilansowy konsolidowanej jednostki
SoInteractive S.A., Kraków	27,37%	nie podlega badaniu	31 grudnia 2016
Metrum Capital S.A., Kraków	47,37%	nie podlega badaniu	31 grudnia 2016
Thanks Again, LLC, Tyrone (USA)	42,5%	nie podlega badaniu	31 grudnia 2016

W badanym roku obrotowym Spółka Dominująca włączyła do konsolidacji następujące jednostki:

- Comarch Peru S.A.C. – jednostka założona w trakcie roku obrotowego,
- Comarch Colombia S.A.S. – jednostka założona w trakcie roku obrotowego.

3. Informacje o skonsolidowanym sprawozdaniu finansowym za poprzedni rok obrotowy

Działalność Grupy Kapitałowej w 2015 roku zamknęła się zyskiem netto w wysokości 80.270 tys. zł. Skonsolidowane sprawozdanie finansowe Grupy Kapitałowej za rok obrotowy 2015 podlegało badaniu przez biegłego rewidenta. Badanie zostało przeprowadzone przez podmiot uprawniony Deloitte Polska Spółka z ograniczoną odpowiedzialnością Sp. k. Biegły rewident w dniu 28 kwietnia 2016 roku wydał o tym sprawozdaniu opinię bez zastrzeżeń.

Zwyczajne Walne Zgromadzenie Akcjonariuszy zatwierdzające skonsolidowane sprawozdanie finansowe za rok obrotowy 2015 odbyło się w dniu 15 czerwca 2016 roku.

Skonsolidowane sprawozdanie finansowe za rok obrotowy 2015 zostało złożone w Krajowym Rejestrze Sądowym w dniu 28 czerwca 2016 roku.

4. Dane identyfikujące podmiot uprawniony oraz kluczowego biegłego rewidenta przeprowadzającego w jego imieniu badanie

Wyboru podmiotu uprawnionego dokonała Rada Nadzorcza. Badanie skonsolidowanego sprawozdania finansowego zostało przeprowadzone na podstawie umowy z dnia 20 lipca 2016 roku, zawartej pomiędzy Spółką Dominującą a firmą Deloitte Polska Spółka z ograniczoną odpowiedzialnością Sp. k. z siedzibą w Warszawie, al. Jana Pawła II 22, wpisaną na prowadzoną przez Krajową Radę Biegłych Rewidentów listę podmiotów uprawnionych do badania sprawozdań finansowych pod nr 73. W imieniu podmiotu uprawnionego badanie skonsolidowanego sprawozdania finansowego zostało przeprowadzone pod nadzorem kluczowego biegłego rewidenta Adriana Karaś (nr ewidencyjny 12194) w siedzibie Spółki Dominującej w dniach od 28 listopada do 2 grudnia 2016 roku, od 13 marca do 14 kwietnia 2017 roku oraz poza siedzibą Spółki Dominującej do dnia wydania niniejszej opinii.

Deloitte Polska Spółka z ograniczoną odpowiedzialnością Sp. k. oraz kluczowy biegły rewident przeprowadzający badanie potwierdzają, iż są uprawnieni do badania sprawozdań finansowych oraz spełniają warunki określone w art. 56 ustawy o biegłych rewidentach i ich samorządzie, podmiotach uprawnionych do badania sprawozdań finansowych oraz nadzorze publicznym (Dz. U. z 2016 r. poz. 1000 z późniejszymi zmianami) do wyrażenia bezstronnej i niezależnej opinii o skonsolidowanym sprawozdaniu finansowym Grupy Kapitałowej.

5. Dostępność danych i oświadczenia kierownictwa Spółki Dominującej

Nie wystąpiły ograniczenia zakresu naszego badania.

Podmiotowi uprawnionemu i kluczowemu biegłemu rewidentowi w trakcie badania udostępniono żądane dokumenty i dane, jak również udzielono wyczerpujących informacji i wyjaśnień, co między innymi zostało potwierdzone pisemnym oświadczeniem Zarządu Spółki Dominującej z dnia 28 kwietnia 2017 roku.

II. SYTUACJA MAJĄTKOWA I FINANSOWA GRUPY KAPITAŁOWEJ

Poniżej zaprezentowane są podstawowe wielkości ze skonsolidowanego rachunku zysków i strat, skonsolidowanego bilansu oraz wskaźniki finansowe opisujące wynik finansowy Grupy Kapitałowej, jej sytuację finansową i majątkową w porównaniu do analogicznych wielkości za rok ubiegły.

Podstawowe dane finansowe pochodzące ze skonsolidowanego rachunku zysków i strat (w tys. zł)

	2016	2015
Przychody ze sprzedaży	1.112.813	1.131.580
Koszty działalności operacyjnej	997.996	1.014.208
Wynik na działalności operacyjnej	116.893	113.028
Zysk (strata) netto	75.723	80.270

Podstawowe dane finansowe pochodzące ze skonsolidowanego bilansu (w tys. zł)

Zapasy	76.555	51.413
Należności z tytułu dostaw i usług	367.768	345.820
Aktywa obrotowe	765.430	698.829
Suma aktywów	1.444.875	1.304.828
Kapitał (fundusz) własny	862.064	780.581
Zobowiązania krótkoterminowe (w tym krótkoterminowe rezerwy i rozliczenia międzyokresowe bierne)	385.890	371.561
Zobowiązania z tytułu dostaw i usług	59.048	66.738
Suma zobowiązań i rezerw	582.811	524.247

Wskaźniki rentowności i efektywności

	2016	2015
- rentowność sprzedaży	11%	10%
- rentowność netto kapitału własnego	7%	11%
- wskaźnik rotacji majątku	0,77	0,87
- wskaźnik rotacji należności w dniach	117	121
- wskaźnik rotacji zobowiązań w dniach	23	23
- wskaźnik rotacji zapasów w dniach	23	18

Płynność/Kapitał obrotowy netto

- stopa zadłużenia	40%	40%
- stopień pokrycia majątku kapitałem własnym	60%	60%
- kapitał obrotowy netto (w tys. zł)	379.540	327.268
- wskaźnik płynności	1,98	1,88
- wskaźnik podwyższonej płynności	1,79	1,74

Analiza powyższych wielkości i wskaźników wskazuje na wystąpienie w roku 2016 następujących tendencji:

- wzrost rentowności sprzedaży,
- spadek rentowności netto kapitału własnego,
- spadek wskaźnika rotacji majątku,
- wzrost rotacji należności,
- niezmienny poziom rotacji zobowiązań,
- spadek rotacji zapasów,
- niezmienny poziom stopy zadłużenia spółki
- wzrost kapitału obrotowego netto,
- wzrost wskaźników płynności.

III. INFORMACJE SZCZEGÓŁOWE

1. Informacje na temat badanego skonsolidowanego sprawozdania finansowego

Badane skonsolidowane sprawozdanie finansowe zostało sporządzone na dzień 31 grudnia 2016 roku i obejmuje:

- skonsolidowany bilans sporządzony na dzień 31 grudnia 2016 roku, który po stronie aktywów oraz po stronie kapitałów własnych i zobowiązań wykazuje sumę 1.444.875 tys. zł,
- skonsolidowany rachunek zysków i strat za okres od 1 stycznia 2016 roku do 31 grudnia 2016 roku wykazujący zysk netto w kwocie 75.723 tys. zł,
- zestawienie zmian w skonsolidowanym kapitale własnym za okres od 1 stycznia 2016 roku do 31 grudnia 2016 roku wykazujące zwiększenie kapitału własnego o kwotę 81.483 tys. zł,
- skonsolidowany rachunek przepływów pieniężnych za okres od 1 stycznia 2016 roku do 31 grudnia 2016 roku wykazujący zwiększenie stanu środków pieniężnych o kwotę 9.200 tys. zł,
- informacje dodatkowe, obejmujące informacje o przyjętej polityce rachunkowości i inne informacje objaśniające.

Badanie objęło okres od 1 stycznia 2016 roku do 31 grudnia 2016 roku i polegało głównie na:

- badaniu prawidłowości i rzetelności przygotowanego przez Zarząd Spółki Dominującej skonsolidowanego sprawozdania finansowego,
- badaniu dokumentacji konsolidacyjnej,
- ocenie prawidłowości zastosowanych w trakcie konsolidacji metod i procedur konsolidacyjnych,
- przeglądzie sporządzonych przez innych biegłych rewidentów opinii i raportów z badania sprawozdań finansowych spółek zależnych i stowarzyszonych, podlegających konsolidacji.

2. Dokumentacja konsolidacyjna

Spółka Dominująca przedstawiła dokumentację konsolidacyjną obejmującą:

- sprawozdania finansowe jednostek objętych skonsolidowanym sprawozdaniem finansowym,
- sprawozdania finansowe jednostek podporządkowanych dostosowane do zasad (polityki) rachunkowości obowiązujących przy konsolidacji,
- sprawozdania finansowe jednostek podporządkowanych przeliczane na walutę polską,

- korekty i wyłączenia dokonywane w celu konsolidacji, niezbędne do sporządzenia skonsolidowanego sprawozdania finansowego,
- obliczenia wartości godziwej aktywów netto jednostek podporządkowanych,
- obliczenia wartości firmy oraz zysku z tytułu okazyjnego nabycia, jak również odpisów wartości firmy z tytułu utraty wartości,
- obliczenia udziałów niedających kontroli,
- obliczenia różnic kursowych z przeliczenia sprawozdań finansowych jednostek podporządkowanych, wyrażonych w walutach obcych.

Konsolidacja sprawozdań Grupy Kapitałowej, w odniesieniu do jednostek zależnych, została przeprowadzona metodą pełną przez sumowanie w pełnej wysokości wszystkich odpowiednich pozycji sprawozdań finansowych Spółki Dominującej i jednostek zależnych objętych konsolidacją.

W odniesieniu do jednostek stowarzyszonych zastosowano metodę praw własności. Wartość udziału Spółki Dominującej w jednostce stowarzyszonej skorygowano o przypadające na rzecz Spółki Dominującej zwiększenia lub zmniejszenia kapitału własnego jednostki stowarzyszonej, które nastąpiły w ciągu okresu objętego konsolidacją oraz pomniejszono o należne od tych jednostek dywidendy.

Spółka Dominująca sporządzająca sprawozdanie skonsolidowane nie stosowała istotnych uproszczeń i odstępstw od przyjętych zasad konsolidacji w stosunku do kontrolowanych jednostek.

3. Kompletność i poprawność sporządzenia dodatkowych informacji i objaśnień, skonsolidowanego sprawozdania z przepływów pieniężnych, skonsolidowanego zestawienia zmian w kapitale własnym oraz sprawozdania z działalności Grupy Kapitałowej

Spółka Dominująca potwierdziła kontynuację działalności przy sporządzaniu skonsolidowanego sprawozdania finansowego. Istotne zasady wyceny aktywów, kapitałów własnych i zobowiązań, pomiaru wyniku finansowego oraz sposobu sporządzenia skonsolidowanego sprawozdania finansowego zostały opisane w dodatkowych informacjach i objaśnieniach do skonsolidowanego sprawozdania finansowego.

Spółka Dominująca sporządziła dodatkowe informacje i objaśnienia w postaci not tabelarycznych do poszczególnych pozycji skonsolidowanego bilansu, skonsolidowanego rachunku zysków i strat oraz skonsolidowanego sprawozdania z całkowitych dochodów oraz opisów słownych zgodnie z zasadami zawartymi w MSSF.

Spółka Dominująca sporządziła skonsolidowane sprawozdanie z przepływów pieniężnych oraz skonsolidowane zestawienie zmian w kapitale własnym zgodnie z wymaganiami przewidzianymi przez MSSF.

Zarząd Spółki Dominującej sporządził i załączył do skonsolidowanego sprawozdania finansowego sprawozdanie z działalności Grupy Kapitałowej w roku obrotowym 2016. Sprawozdanie z działalności zawiera informacje wymagane przez art. 49 ust. 2 Ustawy o rachunkowości oraz rozporządzenie Ministra Finansów z dnia 19 lutego 2009 roku w sprawie informacji bieżących i okresowych przekazywanych przez emitentów papierów wartościowych oraz warunków uznawania za równoważne informacji wymaganych przepisami prawa państwa niebędącego państwem członkowskim (Dz. U. z 2014 r. poz. 133 z późniejszymi zmianami). Dokonaliśmy sprawdzenia tego sprawozdania w zakresie ujawnionych w nim informacji, których bezpośrednim źródłem jest zbadane skonsolidowane sprawozdanie finansowe.

IV. UWAGI KOŃCOWE

Oświadczenia Zarządu

Deloitte Polska Spółka z ograniczoną odpowiedzialnością Sp. k. oraz kluczowy biegły rewident otrzymali od Zarządu Spółki Dominującej pisemne oświadczenie, w którym Zarząd stwierdził, iż Grupa Kapitałowa przestrzegała przepisów prawa.

Adrian Karaś
Kluczowy biegły rewident
przeprowadzający badanie
nr ewidencyjny 12194

W imieniu Deloitte Polska Spółka z ograniczoną odpowiedzialnością Sp. k. – podmiotu uprawnionego do badania sprawozdań finansowych wpisanego na listę podmiotów uprawnionych prowadzoną przez KRBR pod nr. ewidencyjnym 73:

Adrian Karaś – Wiceprezes Zarządu Deloitte Polska Sp. z o.o. – komplementariusza Deloitte Polska Spółka z ograniczoną odpowiedzialnością Sp. k.

Warszawa, 28 kwietnia 2017 roku

Prezes Zarządu: Prof. Janusz Filipiak
Wiceprezysi Zarządu: Marcin Dąbrowski, Paweł Prokop, Andrzej Przewięźlikowski,
Zbigniew Rymarczyk, Konrad Tarański, Marcin Warwas



Kraków, 28 kwietnia 2017 roku

Szanowni Akcjonariusze,

W imieniu Zarządu Comarch mam zaszczyt przekazać Państwu sprawozdanie z kolejnego roku działalności Grupy. Grupa osiągnęła założone na 2016 rok cele rozwojowe i finansowe, mimo trudnych warunków rynkowych w niektórych segmentach (sektor publiczny i medyczny) oraz zwiększonych kosztów działalności. W minionym roku przychody ze sprzedaży były nieco niższe w porównaniu do 2015 roku (spadek o 18,8 mln zł, tj. o 1,7 %) i osiągnęły wartość 1 113 mln zł, przy czym należy podkreślić, że przychody ze sprzedaży rozwiązań własnych Comarch wzrosły o 47 mln zł, tj. o 4,7%. Zysk z działalności operacyjnej osiągnął wartość 116,9 mln zł i był wyższy o 3,4 % w porównaniu do 2015 roku, natomiast zysk netto w 2016 roku osiągnął poziom 75,7 mln zł i był niższy wobec roku poprzedniego o 5,7%. Poziom rentowności Grupy ponownie osiągnął satysfakcjonujące wartości: rentowność operacyjna w 2016 roku wyniosła 10,5%, natomiast rentowność netto 6,6%.

W 2016 roku Grupa Comarch zwiększyła tempo inwestycji w nowe i udoskonalanie istniejących produktów informatycznych. Nakłady na prace badawcze przekroczyły 15% przychodów ze sprzedaży, Grupa przeznaczyła na nie zarówno środki własne, jak i aktywnie pozyskiwała fundusze europejskie. Grupa Comarch rozwijała intensywnie nową generację systemów lojalnościowych, zawierających m.in. na personalizowanie treści w oparciu o lokalizację użytkownika, grywalizację, zaawansowane analizy *big data* oraz rozwiązania z zakresu *Smart City* oraz *Smart Airport*. Spółka kontynuowała także prace R&D w zakresie rozwiązań IT dla medycyny (*Telemedycyna*, ze sztandarowym projektem „Miasto Zdrowia”, *Teleradiologia*) oraz związane z rozwojem własnych rozwiązań w zakresie hardware i opartych na nich usługach (*Internet of Things*). Grupa szczególnie nacisk kładła na rozwój sprzedaży rozwiązań informatycznych w modelu usługowym - Comarch jest jednym z liderów rynkowych w tym zakresie. Kluczowym elementem dla dalszego rozwoju przedsiębiorstwa są inwestycje w kapitał ludzki. Miniony rok należał do bardzo udanych pod tym względem – Grupa utworzyła około 300 nowych miejsc pracy. Szczególnie pozytywne efekty przyniósł coroczny program staży studenckich - Comarch jest jednym z pracodawców pierwszego wyboru na krajowym rynku pracy w branży informatycznej.

W minionym roku Grupa z sukcesem kontynuowała strategię wzrostu opartą na dywersyfikacji swojej działalności pomiędzy różne segmenty branżowe, rozwoju własnych produktów oraz sprzedaży ich na rynku globalnym. Dzięki szerokiej i kompleksowej ofercie nowoczesnych rozwiązań informatycznych oraz wysokiej jakości usług Comarch jest drugim pod względem wielkości producentem oprogramowania IT w Polsce oraz jednym z wiodących dostawców informatyki w kraju oraz na rynkach międzynarodowych. W minionym roku Grupa Comarch założyła nowe spółki zależne – Comarch Colombia S.A.S. z siedzibą w Kolumbii i Comarch Peru S.A.C. z siedzibą w Peru. Na rok 2017 planowane są dalsze inwestycje kapitałowe zarówno na rynku krajowym, jak i na rynkach zagranicznych. W ramach kontynuacji programu inwestycji infrastrukturalnych, w 2016 roku Grupa Comarch zakończyła inwestycję w laboratorium badawcze i zaplecze produkcyjne dedykowane dla działalności w zakresie *Internet of Things* oraz budowę nowoczesnego budynku biurowego w Łodzi. W minionym roku Grupa z myślą o dalszym intensywnym rozwoju działalności również rozpoczęła inwestycję w kolejny budynek biurowy w Krakowie (SSE7) oraz budowę Comarch Data Center w Lille we Francji.

Zarząd Grupy dokłada starań, aby z powodzeniem realizować misję sprzedawania innowacyjnej myśli technicznej polskich inżynierów na całym świecie. Poza działalnością biznesową Comarch prowadzi także działalność prospołeczną, wspiera organizacje pozarządowe oraz akcje charytatywne, jest mecenasem kultury, sztuki i sportu. Jestem przekonany, że w kolejne lata będą dla Grupy latami kolejnych sukcesów w umacnianiu swojej pozycji rynkowej jako globalnego dostawcy rozwiązań IT oraz w tworzeniu wartości dla akcjonariuszy, klientów, pracowników i całego otoczenia.

*Profesor Janusz Filipiak,
Prezes Zarządu Comarch S.A.*

Comarch SA www.comarch.pl www.comarch.de www.comarch.ru comarch.com
Al. Jana Pawła II 39 a
31-864 Kraków
tel.: +48 12 64 61 000
fax: +48 12 64 61 100
e-mail: info@comarch.pl

Comarch Spółka Akcyjna z siedzibą w Krakowie, Aleja Jana Pawła II 39a, zarejestrowana w Krajowym Rejestrze Sądowym prowadzonym przez Sąd Rejonowy dla Krakowa-Śródmieścia w Krakowie XI Wydział Gospodarczy Krajowego Rejestru Sądowego pod numerem KRS 0000057567. Wysokość kapitału zakładowego Spółki wynosi 8.133.349,00 zł. Kapitał zakładowy wpłacony w całości. NIP: 677-00-65-406



COMARCH

**SKONSOLIDOWANE SPRAWOZDANIE
FINANSOWE
GRUPY KAPITAŁOWEJ COMARCH
ZA OKRES 01.01.2016 – 31.12.2016**

**Sprawozdanie sporządzone według Międzynarodowych Standardów
Sprawozdawczości Finansowej**

Kraków, 28 kwietnia 2017

Spis treści

I.	Skonsolidowany bilans.....	4
II.	Skonsolidowany rachunek zysków i strat.....	6
III.	Skonsolidowane sprawozdanie z całkowitych dochodów	7
IV.	Skonsolidowane zestawienie zmian w kapitale własnym	8
V.	Skonsolidowany rachunek przepływów pieniężnych.....	9
VI.	Informacja dodatkowa.....	10
1.	Informacje o strukturze i działalności Grupy.....	10
1.1.	Struktura kapitałowa Grupy Comarch.....	11
1.2.	Struktura działania Grupy Comarch.....	12
1.3.	Zmiany właścicielskie i zmiany w strukturze organizacyjnej w 2016 roku..	13
1.4.	Zmiany właścicielskie i zmiany w strukturze organizacyjnej po dacie bilansu	14
2.	Opis stosowanych zasad rachunkowości	15
2.1.	Zasady wyceny aktywów i pasywów oraz ustalania wyniku finansowego ..	17
2.2.	Rozpoznawanie przychodów i kosztów	27
2.3.	Zarządzanie ryzykiem finansowym.....	28
2.4.	Rachunkowość pochodnych instrumentów finansowych oraz działalności zabezpieczającej	30
2.5.	Ważne oszacowania i założenia	30
2.6.	Nowe standardy rachunkowości i interpretacje KIMSF	32
3.	Noty do skonsolidowanego sprawozdania finansowego	35
3.1.	Zatwierdzenie sprawozdania finansowego za 2015 rok	35
3.2.	Sprawozdawczość wg segmentów	35
3.3.	Rzeczowe aktywa trwałe.....	40
3.4.	Nieruchomości inwestycyjne.....	43
3.5.	Wartość firmy	43
3.6.	Pozostałe wartości niematerialne.....	45
3.7.	Długoterminowe rozliczenia międzyokresowe.....	46
3.8.	Inwestycje w jednostkach stowarzyszonych.....	47
3.9.	Instrumenty pochodne i zobowiązania finansowe.....	49
3.10.	Odroczony podatek dochodowy	50
3.11.	Zapasy	54
3.12.	Należności handlowe oraz pozostałe należności	54
3.13.	Kontrakty długoterminowe.....	55
3.14.	Aktywa finansowe dostępne do sprzedaży	55
3.15.	Kategorie i klasy instrumentów finansowych.....	56
3.16.	Środki pieniężne i ich ekwiwalenty	60
3.17.	Kapitał zakładowy	61
3.18.	Pozostałe kapitały	63
3.19.	Kredyty, pożyczki	65
3.20.	Pozostałe zobowiązania finansowe.....	70
3.21.	Rezerwy na pozostałe zobowiązania i obciążenia.....	70
3.22.	Zobowiązania handlowe oraz pozostałe zobowiązania.....	71

3.23. Zobowiązania warunkowe	72
3.24. Zobowiązania z tytułu leasingu operacyjnego	73
3.25. Przychody ze sprzedaży	73
3.26. Koszty sprzedanych produktów, usług, towarów i materiałów	74
3.27. Pozostałe przychody operacyjne	74
3.28. Pozostałe koszty operacyjne	75
3.29. Koszty finansowe – netto	75
3.30. Podatek dochodowy	76
3.31. Zyski (straty) kursowe – netto	77
3.32. Zysk na akcję	77
3.33. Transakcje z podmiotami powiązаныmi	78
3.34. Wynagrodzenie osób zarządzających i nadzorujących w 2016 i w 2015 roku	79
3.35. Informacje o akcjonariuszach oraz akcjach posiadanych przez osoby zarządzające i nadzorujące	82
3.36. Czynniki i zdarzenia o nietypowym charakterze, mające znaczący wpływ na osiągnięte wyniki finansowe	83
3.37. Zdarzenia po dacie bilansu	83
3.38. Istotne postępowania toczące się przed sądem, organem właściwym dla postępowań arbitrażowych lub organem administracji publicznej	85
3.39. Zarządzanie kapitałem	85

SKONSOLIDOWANE SPRAWOZDANIE FINANSOWE GRUPY COMARCH ZA 12 MIESIĘCY 2016 ROKU

I. Skonsolidowany bilans

AKTYWA	Nota	Stan na 31 grudnia 2016 r.	Stan na 31 grudnia 2015 r.
AKTYWA TRWAŁE			
Rzeczowe aktywa trwałe	3.3	501 111	422 566
Nieruchomości inwestycyjne	3.4	15 626	17 063
Wartość firmy	3.5	40 735	40 735
Pozostałe wartości niematerialne	3.6	61 343	66 474
Długoterminowe rozliczenia międzyokresowe	3.7	1 118	819
Inwestycje w jednostkach stowarzyszonych	3.8	14 395	23 177
Pozostałe aktywa wyceniane w wartości godziwej	3.9a	492	79
Inwestycje pozostałe		106	106
Aktywa z tytułu odroczonego podatku dochodowego	3.10	35 007	33 432
Pozostałe należności		3 914	1 548
		673 847	605 999
AKTYWA OBROTOWE			
Zapasy	3.11	76 555	51 413
Należności handlowe oraz pozostałe należności	3.12	406 721	385 375
Należności z tytułu bieżącego podatku dochodowego		5 210	7 143
Należne przychody z tytułu kontraktów długoterminowych	3.13	39 960	32 440
Aktywa finansowe dostępne do sprzedaży	3.14	-	-
Pozostałe aktywa finansowe wyceniane wg wartości godziwej – instrumenty pochodne	3.9a	1 149	664
Udziały i akcje		1	1
Środki pieniężne i ich ekwiwalenty	3.16	235 834	221 793
		765 430	698 829
Aktywa zakwalifikowane do sprzedaży		5 598	-
Aktywa razem		1 444 875	1 304 828

PASYWA	Nota	Stan na 31 grudnia 2016 r.	Stan na 31 grudnia 2015 r.
KAPITAŁ WŁASNY			
Kapitał własny przypadający na akcjonariuszy Spółki			
Kapitał zakładowy	3.17	8 133	8 133
Pozostałe kapitały	3.18	143 041	148 226
Różnice kursowe		18 524	6 509
Zysk netto za okres bieżący		73 034	79 651
Niepodzielony wynik finansowy		604 691	525 040
		847 423	767 559
Udziały mniejszości		14 641	13 022
Kapitał własny razem		862 064	780 581
ZOBOWIĄZANIA			
Zobowiązania długoterminowe			
Kredyty i pożyczki	3.19	146 331	113 540
Inne zobowiązania		5 278	83
Zobowiązania finansowe wyceniane w wartości godziwej – instrumenty pochodne	3.9b	2 537	1 412
Pozostałe zobowiązania finansowe	3.20	631	32
Rezerwa z tyt. odroczonego podatku dochodowego	3.10	42 144	37 619
Rezerwy na pozostałe zobowiązania i obciążenia	3.21	-	-
		196 921	152 686
Zobowiązania krótkoterminowe			
Zobowiązania handlowe oraz pozostałe zobowiązania	3.22	154 493	150 898
Zobowiązania z tytułu bieżącego podatku dochodowego		16 800	13 010
Zobowiązania z tytułu kontraktów długoterminowych	3.13	40 044	26 176
Kredyty i pożyczki	3.19	28 469	24 152
Zobowiązania finansowe wyceniane w wartości godziwej – instrumenty pochodne	3.9b	2 350	1 639
Pozostałe zobowiązania finansowe	3.20	6 530	7 939
Rezerwy na pozostałe zobowiązania i obciążenia	3.21	137 204	147 747
		385 890	371 561
Zobowiązania razem		582 811	524 247
Razem kapitał własny i zobowiązania		1 444 875	1 304 828

II. Skonsolidowany rachunek zysków i strat

	Nota	12 miesięcy 2016	12 miesięcy 2015
Przychody ze sprzedaży	3.25	1 112 813	1 131 580
Koszty sprzedanych produktów, usług, towarów i materiałów	3.26	(764 600)	(791 442)
Zysk brutto		348 213	340 138
Pozostałe przychody operacyjne	3.27	39 063	20 849
Koszty sprzedaży i marketingu		(131 330)	(129 520)
Koszty ogólnego zarządu		(102 066)	(93 246)
Pozostałe koszty operacyjne	3.28	(36 987)	(25 193)
Zysk operacyjny		116 893	113 028
Przychody/(Koszty) finansowe – netto	3.29	(3 809)	(1 650)
Udział w zyskach / (stratach) jednostek stowarzyszonych		(8 307)	(3 249)
Zysk przed opodatkowaniem		104 777	108 129
Podatek dochodowy	3.30	(29 054)	(27 859)
Zysk netto za okres		75 723	80 270
w tym:			
Zysk netto przypadający na akcjonariuszy jednostki dominującej		73 034	79 651
Zysk netto przypadający udziałom niedającym kontroli		2 689	619
		75 723	80 270
Zysk na akcję przypadający akcjonariuszom jednostki dominującej za okres (wyrażony w zł na jedną akcję)			
– podstawowy	3.32	8,98	9,80
– rozwodniony	3.32	8,98	9,80

III. Skonsolidowane sprawozdanie z całkowitych dochodów

	12 miesięcy 2016	12 miesięcy 2015
Zysk netto za okres	75 723	80 270
Pozostałe dochody całkowite	12 015	(390)
Różnice kursowe z przeliczenia jednostek podporządkowanych	12 015	(390)
Razem pozostałe dochody całkowite	12 015	(390)
Suma dochodów całkowitych za okres	87 738	79 880
przypadających akcjonariuszom jednostki dominującej	85 049	79 243
przypadających udziałom niedającym kontroli	2 689	637

Pozostałe dochody całkowite obejmują pozycje, które mogą zostać przeniesione w późniejszych okresach do rachunku zysków i strat.

IV. Skonsolidowane zestawienie zmian w kapitale własnym

	Przypadające na akcjonariuszy jednostki dominującej					Kapitały przypadające udziałom niedającym kontroli	Kapitał własny razem
	Kapitał zakładowy	Pozostałe kapitały	Różnice kursowe	Zysk netto za okres bieżący	Niepodzielony wynik finansowy		
Stan na 1 stycznia 2015 r.	8 125	148 226	6 917	67 894	457 146	12 385	700 693
Przeniesienie wyniku za rok 2014	-	-	-	(67 894)	67 894	-	-
Podwyższenie kapitału zakładowego	8	-	-	-	-	-	8
Dywidenda wypłacona	-	-	-	-	-	-	-
Wynik jednostek zależnych przeznaczony dla komplementariuszy spoza Grupy	-	-	-	-	-	-	-
Kapitał z wyceny opcji menedżerskiej	-	-	-	-	-	-	-
<i>Różnice kursowe⁽¹⁾</i>	-	-	(408)	-	-	18	(390)
<i>Zysk za okres⁽²⁾</i>	-	-	-	79 651	-	619	80 270
Całkowite dochody za okres ⁽¹⁺²⁾	-	-	(408)	79 651	-	637	79 880
Stan na 31 grudnia 2015 r.	8 133	148 226	6 509	79 651	525 040	13 022	780 581
Stan na 1 stycznia 2016 r.	8 133	148 226	6 509	79 651	525 040	13 022	780 581
Przeniesienie wyniku za rok 2015	-	-	-	(79 651)	79 651	-	-
Zmiana struktury właścicielskiej	-	(5 185)	-	-	-	(1 070)	(6 255)
Dywidenda wypłacona	-	-	-	-	-	-	-
Wynik jednostek zależnych przeznaczony dla komplementariuszy spoza Grupy	-	-	-	-	-	-	-
Kapitał z wyceny opcji menedżerskiej	-	-	-	-	-	-	-
<i>Różnice kursowe⁽¹⁾</i>	-	-	12 015	-	-	-	12 015
<i>Zysk za okres⁽²⁾</i>	-	-	-	73 034	-	2 689	75 723
Całkowite dochody za okres ⁽¹⁺²⁾	-	-	12 015	73 034	-	2 689	87 738
Stan na 31 grudnia 2016 r.	8 133	143 041	18 524	73 034	604 691	14 641	862 064

W 2016 r. nie dokonano wypłat dywidend za rok 2015 do podmiotów spoza Grupy.

V. Skonsolidowany rachunek przepływów pieniężnych

	12 miesięcy 2016	12 miesięcy 2015
Przepływy pieniężne z działalności operacyjnej		
Zysk netto	75 723	80 270
Korekty razem	38 983	55 554
Udział w zyskach (stratach) netto jednostek podporządkowanych wycenianych metodą praw własności	8 307	3 249
Amortyzacja	63 008	53 483
Zyski (straty) z tytułu różnic kursowych	822	1 510
Odsetki i udziały w zyskach (dywidendy)	(2 029)	1 838
Zysk (strata) z działalności inwestycyjnej	(6 950)	5 731
Zmiana stanu zapasów	(19 346)	3 997
Zmiana stanu należności	10 298	(51 423)
Zmiana stanu zobowiązań i rezerw, z wyjątkiem pożyczek i kredytów	(15 127)	36 289
Inne korekty	-	880
Zysk netto pomniejszony o korekty razem	114 706	135 824
Zapłacony podatek dochodowy	(20 732)	(18 809)
Środki pieniężne netto z działalności operacyjnej	93 974	117 015
Przepływy pieniężne z działalności inwestycyjnej		
Nabycie rzeczowych aktywów trwałych	(104 450)	(71 834)
Wpływy ze sprzedaży rzeczowych aktywów trwałych	4 147	854
Nabycie wartości niematerialnych	(19 322)	(20 926)
Wpływy ze sprzedaży inwestycji w nieruchomości oraz WNIP	11 157	17
Wydatki na nabycie aktywów finansowych	(7 856)	(23 359)
Wydatki na inwestycje w nieruchomości	(6 097)	(1 294)
Udzielone pożyczki	(60)	(15 640)
Splacone pożyczki	6 591	14 511
Odsetki	531	627
Inne wpływy z aktywów finansowych	3 043	-
Inne wydatki na aktywa finansowe	-	(2 611)
Inne wpływy inwestycyjne	75	1
Inne wydatki inwestycyjne	(100)	(1 500)
Środki pieniężne netto z działalności inwestycyjnej	(112 341)	(121 154)
Przepływy pieniężne z działalności finansowej		
Wpływy z tytułu emisji kapitału	-	8
Wpływy z tytułu zaciągniętych kredytów i pożyczek	63 235	16 395
Splata kredytów i pożyczek	(31 417)	(19 859)
Odsetki od kredytu	(2 505)	(2 391)
Wpływy z tytułu splaconych pożyczek	114	490
Wpływy z tytułu odsetek od pożyczek	14	-
Inne zobowiązania finansowe (udzielone pożyczki)	(1 350)	(500)
Inne niż wypłaty na rzecz właścicieli wydatki z tytułu podziału zysku	-	(362)
Płatności zobowiązań z tyt. umów leasingu finansowego	(210)	-
Inne wpływy finansowe	16	274
Inne wydatki finansowe	(330)	(108)
Środki pieniężne netto z działalności finansowej	27 567	(6 053)
Zmiana środków pieniężnych netto	9 200	(10 192)
Środki pieniężne na początek okresu	221 781	232 436
Dodatknie (ujemne) różnice kursowe w środkach pieniężnych	4 844	(463)
Środki pieniężne na koniec okresu	235 825	221 781
- w tym o ograniczonej możliwości dysponowania	10 873	4 924

VI. Informacja dodatkowa

1. Informacje o strukturze i działalności Grupy

Podstawowym przedmiotem działalności Grupy Comarch („Grupa”), której jednostką dominującą jest Spółka Comarch S.A. z siedzibą w Krakowie przy Al. Jana Pawła II 39 A („Spółka”), jest działalność związana z oprogramowaniem - PKD 62.01.Z. Oznaczenie sądu rejestrowego dla Comarch S.A.: Sąd Rejonowy dla Krakowa – Śródmieścia w Krakowie, XI Wydział Gospodarczy Krajowego Rejestru Sądowego. Numer KRS: 0000057567. Spółka Comarch S.A. posiada dominujący udział w Grupie pod względem osiągniętych przychodów, wartości aktywów oraz ilości i wielkości realizowanych kontraktów. Akcje Spółki Comarch S.A. są dopuszczone do obrotu giełdowego na Giełdzie Papierów Wartościowych w Warszawie. Czas trwania jednostki dominującej nie jest ograniczony.

1.1. Struktura kapitałowa Grupy Comarch

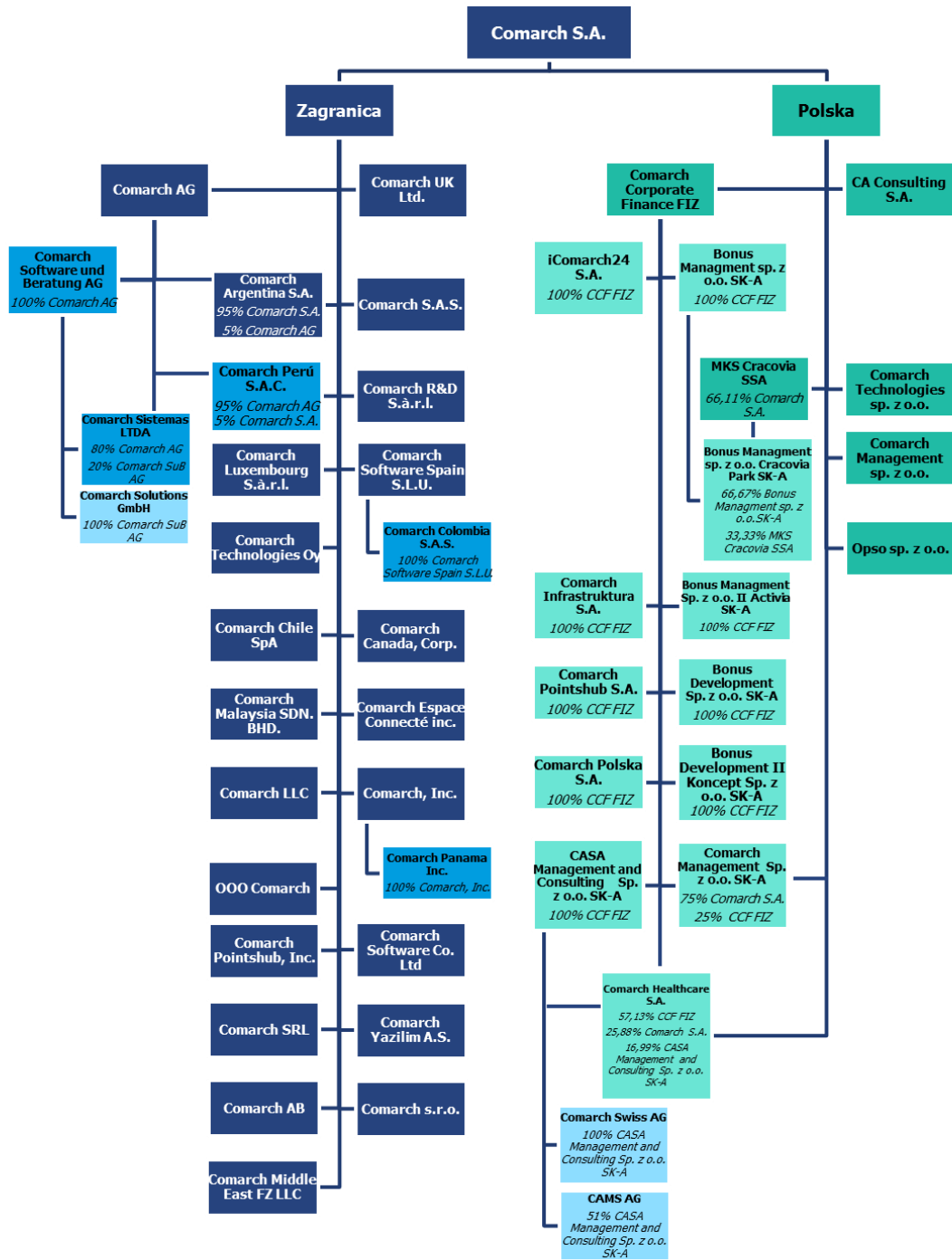

■ 100% Comarch S.A., chyba że wskazano inaczej.

Na dzień 31 grudnia 2016 r. jednostkami stowarzyszonymi z jednostką dominującą są:

- SoInteractive S.A. z siedzibą w Krakowie w Polsce (16,10% głosów przypada na CCF FIZ, 11,27% głosów przypada na Bonus Management sp. z o.o. II Activia SK-A),
- Metrum Capital S.A. (15,79% głosów przypada na Comarch S.A., 31,58% głosów przypada na CAMS AG),
- Thanks Again LLC z siedzibą w Tyrone, GA, USA (42,5% głosów przypada na Comarch Pointshub, Inc.).

Spółki stowarzyszone nie są konsolidowane. Udziały w nich są wyceniane metodą praw własności.

1.2. Struktura działania Grupy Comarch

Struktura działania Grupy Comarch jest następująca:

- jednostka dominująca Comarch S.A. pozyskuje większość kontraktów w dużej mierze realizując je,
- Spółki Comarch AG, Comarch S.A.S., Comarch R&D S.à r.l., Comarch Luxembourg S.à r.l., Comarch Inc., Comarch Panama Inc., Comarch Canada, Corp., Comarch Middle East FZ-LLC, Comarch LLC, OOO Comarch, Comarch Technologies Oy, Comarch UK Ltd., Comarch Chile SpA, Comarch Sistemas LTDA, Comarch Software Spain S.L.U., Comarch Yazilim A.S., Comarch SRL, Comarch Espace Connecté Inc., Comarch Malaysia SDN. BHD., Comarch AB, Comarch Argentina S.A., Comarch Colombia S.A.S., Comarch Peru S.A.C. i Comarch Software (Shanghai) Co. Ltd pozyskują kontrakty informatyczne na rynkach zagranicznych i realizują je w całości lub w części,
- Spółka Comarch Software und Beratung AG jest znaczącym na rynku niemieckim producentem oprogramowania ERP oraz integratorem systemów informatycznych. Comarch Solutions GmbH prowadzi działalność o profilu identycznym z profilem działalności spółki Comarch Software und Beratung AG,
- Comarch Swiss AG zajmuje się sprzedażą i wdrażaniem rozwiązań informatycznych Comarch (zwłaszcza w obszarach ERP i ECM) na rynku szwajcarskim,
- Comarch Polska S.A. pozyskuje kontrakty informatyczne na rynku krajowym głównie w sektorze publicznym i realizuje je w całości lub w części,
- Comarch Technologies sp. z o.o. odpowiada za rozwój technologii związanych z projektowaniem i produkcją urządzeń elektronicznych oraz związanego z nimi oprogramowania,
- CA Consulting S.A. prowadzi działalność teleinformatyczną, polegającą na dostarczaniu łącz teleinformatycznych na potrzeby krajowych spółek Grupy, a także na świadczeniu usług informatycznych i consultingowych na rzecz Comarch S.A. oraz klientów spoza Grupy Comarch,
- Comarch Corporate Finance Fundusz Inwestycyjny Zamknięty prowadzi działalność inwestycyjną (poprzez swoje spółki zależne) w zakresie nowych technologii i usług, a także działalność inwestycyjną na rynku kapitałowym,
- Comarch Management sp. z o.o., Comarch Management sp. z o.o. SK-A, CASA Management and Consulting sp. z o.o. SK-A, CAMS AG, Bonus Management sp. z o.o. SK-A oraz Bonus Management sp. z o.o. II Activia SK-A, Comarch Pointshub, Inc. prowadzą działalność inwestycyjną na rynku kapitałowym oraz związaną z informatyką,
- Przedmiotem działalności Bonus Development sp. z o.o. SK-A oraz Bonus Development sp. z o.o. II Koncept SK-A jest działalność developerska oraz inwestycyjna na rynku nieruchomości,
- Comarch Healthcare S.A. wytwarza i sprzedaje oprogramowanie związane z medycyną, urządzenia medyczne oraz świadczy usługi medyczne i diagnostyczne, a także wytwarza i dostarcza kompleksowe rozwiązania informatyczne dla sektora medycznego,
- Comarch Pointshub S.A. prowadzi działalność polegającą na wytwarzaniu nowej generacji oprogramowania lojalnościowego oraz z zakresu Smart City,
- Comarch Infrastruktura S.A. prowadzi działalność polegającą na oferowaniu usług data center oraz outsourcingu usług informatycznych,

- iComarch24 S.A. prowadzi projekty informatyczne z zakresu e-księgowości oraz handlu elektronicznego, świadczy również usługi księgowe dla krajowych podmiotów zależnych z Grupy Comarch,
- MKS Cracovia SSA jest sportową spółką akcyjną,
- „Bonus MANAGEMENT spółka z ograniczoną odpowiedzialnością” Cracovia Park SK-A prowadzi działalność inwestycyjną w zakresie sportu, odnowy biologicznej i rekreacji,
- Opso sp. z o.o. prowadzi działalność gastronomiczną,
- Spółka Comarch s.r.o. nie prowadzi obecnie działalności operacyjnej.

1.3. Zmiany właścicielskie i zmiany w strukturze organizacyjnej w 2016 roku

W dniu 15 stycznia 2016 roku dokonano podwyższenia kapitału zakładowego Comarch SRL z 200 000 EUR na 700 000 EUR, tj. o 500 000 EUR (2 203 750 PLN wg kursu z dnia 15 stycznia 2016 roku).

W dniu 22 stycznia 2016 roku podwyższenie kapitału zakładowego w spółce Comarch Management sp. z o.o. do kwoty 300 000 PLN zostało zarejestrowane w KRS.

W dniu 9 lutego 2016 roku Zarząd Comarch AG podjął w formie ustnej uchwałę o wyrażeniu zgody na nabycie od Comarch S.A. 5 000 akcji Comarch Argentina S.A., tj. 5% w kapitale zakładowym. W dniu 15 lutego 2016 roku uchwała Zarządu została potwierdzona na piśmie, a następnie w dniu 25 kwietnia 2016 roku notariusz potwierdził własnoręczność podpisów członków Zarządu na tej uchwale. W wyniku ww. operacji, akcjonariuszami Comarch Argentina S.A. są Comarch S.A. (95% akcji w kapitale zakładowym) oraz Comarch AG (5% akcji w kapitale zakładowym).

W dniu 4 kwietnia 2016 roku została podjęta uchwała w przedmiocie podwyższenie kapitału zakładowego spółki Comarch Sistemas LTDA z kwoty 1 000 BRL do kwoty 1 000 000 BRL. Spółka Comarch AG nabyła 799 200 udziałów po cenie nominalnej 1 BRL (1,0480 PLN wg kursu z dnia 4.04.2016 roku) każdy i posiada obecnie 80% udziałów o łącznej wartości 800 000 BRL, natomiast spółka Comarch Software und Beratung AG nabyła 199 800 udziałów po cenie nominalnej 1 BRL każdy i posiada obecnie ma 20% udziałów o łącznej wartości 200 000 BRL. Podwyższenie kapitału zostało zarejestrowane w dniu 14 kwietnia 2016 roku.

W dniu 4 maja 2016 roku została zarejestrowana spółka Comarch Colombia S.A.S. z siedzibą w Bogocie, Kolumbia. Comarch Software Spain S.L.U. jest w posiadaniu 100% akcji Comarch Colombia S.A.S. Wysokość kapitału docelowego spółki wynosi 3 600 000 000,00 COP (tj. 4 726 800,00 PLN wg kursu z dnia 4 maja 2016 roku) i składa się z 3 600 000 akcji o wartości nominalnej 1 000 COP każda. Na dzień publikacji raportu kapitał zakładowy wynosi 182 000 000,00 COP (tj. 256 802 PLN wg kursu z dnia 31 grudnia 2016 roku) i składa się ze 182 000 akcji o wartości nominalnej 1 000 COP każda.

W dniu 23 sierpnia 2016 roku Nadzwyczajne Walne Zgromadzenie Akcjonariuszy Comarch Healthcare S.A. podjęło uchwałę o podwyższeniu kapitału zakładowego spółki z kwoty 6 014 806 PLN do kwoty 8 114 806 PLN w drodze emisji 2 100 000 akcji serii N o wartości nominalnej 1 PLN każda. Akcje serii N objął i opłacił w całości Comarch S.A. po cenie emisyjnej 10 PLN za akcję, tj. łącznej cenie emisyjnej w wysokości 21 000 000 PLN, z czego 18 900 000 PLN zostało przekazane w spółce Comarch Healthcare SA na kapitał zapasowy jako agio. W dniu 9 listopada 2016 roku ww. podwyższenie kapitału zostało zarejestrowane w KRS. W wyniku ww. operacji, akcjonariuszami Comarch Healthcare S.A. na dzień publikacji niniejszego raportu są CCF FIZ (57,13% akcji w kapitale zakładowym), Comarch S.A. (25,88% akcji w kapitale zakładowym) oraz CASA Management and Consulting sp. z o.o. SKA (16,99% akcji w kapitale zakładowym).

Na podstawie umowy zawartej w dniu 31 sierpnia 2016 roku, Comarch AG zwrócił 166 719 akcji spółki Comarch Software und Beratung AG wypożyczonych od podmiotu spoza Grupy Comarch. W dniu 12 grudnia 2016 roku Comarch AG nabyła 166 719 sztuk akcji Comarch Software und Beratung AG od podmiotu spoza Grupy Comarch, co stanowiło 2,68% kapitału zakładowego spółki. Wartość transakcji wynosiła 1 430 tys. EUR. W następstwie powyższej transakcji, Comarch AG jest w posiadaniu 100% akcji Comarch Software und Beratung AG.

W dniu 18 października 2016 roku nastąpił podział certyfikatów inwestycyjnych funduszu Comarch Corporate Finance Fundusz Inwestycyjny Zamknięty (CCF FIZ) w proporcji 1:1000 i tym samym 1 certyfikatowi inwestycyjnemu Funduszu przed podziałem będzie odpowiadało 1 000 certyfikatów inwestycyjnych Funduszu po podziale. Aktualnie Comarch S.A. posiada 4 000 certyfikatów inwestycyjnych, w miejsce dotychczasowych 4, co stanowi 100% certyfikatów inwestycyjnych w CCF FIZ. W dniu 22 grudnia 2016 roku, w ramach przydziału certyfikatów inwestycyjnych CCF FIZ nowej emisji serii B, Comarch S.A. objęła 17 certyfikatów inwestycyjnych CCF FIZ serii B po cenie emisyjnej 29 607 PLN za jeden certyfikat, tj. łącznej cenie emisyjnej 503 319 PLN. W wyniku przydziału i objęcia certyfikatów serii B, na dzień 31 grudnia 2016 roku Comarch S.A. posiada łącznie 4 017 certyfikatów inwestycyjnych CCF FIZ, co stanowi 100% łącznej liczby certyfikatów.

W dniu 11 listopada został złożony do organu rejestrowego wniosek o rejestrację spółki Comarch Peru S.A.C. z siedzibą w Limie. W dniu 14 grudnia 2016 roku została zarejestrowana spółka Comarch Perú S.A.C. z siedzibą w Limie, Peru. Wysokość kapitału zakładowego spółki wynosi 165 000 PEN (tj. 203 115 PLN wg kursu z dnia rejestracji) i składa się z 165 000 akcji o wartości nominalnej 1 PEN każda. Comarch AG jest w posiadaniu 95% udziałów, natomiast Comarch S.A. jest w posiadaniu 5% udziałów Comarch Perú S.A.C.

W dniu 21 grudnia 2016 roku nastąpiło podwyższenie kapitału zakładowego w spółce Comarch Argentina S.A. z kwoty 100 000 ARS do kwoty 3 298 195 ARS, tj. o 3 198 195 ARS (tj. 856 157 PLN wg kursu z dnia 21 grudnia 2016 roku), poprzez emisję 3 198 195 akcji zwykłych imiennych o wartości nominalnej 1 ARS za jedną akcję. Wyemitowane akcje objęli dotychczasowi akcjonariusze Comarch Argentina S.A., tj. Comarch S.A. objął 3 038 285 akcji, natomiast Comarch AG 159 910 akcji. W wyniku podwyższenia kapitału procentowa struktura akcjonariatu Comarch Argentina S.A. nie uległa zmianie – Comarch S.A. jest w posiadaniu 3 133 285 akcji (95% w kapitale zakładowym), natomiast Comarch AG jest w posiadaniu 164 910 akcji (5% w kapitale zakładowym). Zgodnie z posiadaną przez Spółkę wiedzą do dnia publikacji niniejszego sprawozdania podwyższenie kapitału nie zostało zarejestrowane.

1.4. Zmiany właścicielskie i zmiany w strukturze organizacyjnej po dacie bilansu

W dniu 19 marca 2017 r. została zarejestrowana spółka Comarch Saudi Arabia Co. z siedzibą w Rijadzie, o kapitale zakładowym 1 mln SAR składającym się z 1 000 udziałów o wartości 1 000 SAR każdy. Comarch S.A. posiada 95% udziałów w spółce, podczas gdy Comarch Infrastruktura S.A. posiada pozostałe 5% udziałów.

W dniu 27 marca 2017 r. Nadzwyczajne Walne Zgromadzenie spółki Comarch Healthcare S.A. podjęło uchwałę o podwyższeniu kapitału zakładowego o 2 mln PLN, tj. z 8 114 806,00 PLN do 10 114 806,00 PLN. Comarch Software und Beratung AG objęła w całości nową emisję akcji, tj. 2 mln akcji o wartości nominalnej 1,00 PLN i cenie emisyjnej 10,00 PLN za jedną akcję.

W dniu 3 kwietnia 2017 roku nastąpiło objęcie przez Comarch S.A. 100% udziałów spółki Geopolis sp. z o.o., nabycie przez Comarch S.A. całości autorskich praw majątkowych do oprogramowania ERGO należącego do Geopolis sp. z o.o., Comarch S.A. zobowiązała się do dokapitalizowania Geopolis sp. z o.o. łączna wartość transakcji wyniosła 8,05 mln zł. Geopolis sp. z o.o. zajmuje się wspieraniem informatyzacji w jednostkach administracji publicznej poprzez tworzenie i wdrażanie zintegrowanych rejestrów i ewidencji o charakterze przestrzennym, systemów zarządzania państwowym zasobem geodezyjnym i kartograficznym oraz geoportali. Zakup Geopolis sp. z o.o. pozwoli Grupie Comarch na poszerzenie portfela produktów informatycznych dla sektora publicznego. O szczegółach przeprowadzonej transakcji Spółka informowała w raportach bieżących RB-2-2017 z dnia 16 marca 2017 r., RB-4-2017 z dnia 31 marca 2017 r., RB-5-2017 z dnia 4 kwietnia 2017 r.

2. Opis stosowanych zasad rachunkowości

Niniejsze skonsolidowane sprawozdanie finansowe za 12 miesięcy 2016 roku zostało przygotowane zgodnie z Międzynarodowymi Standardami Rachunkowości („MSR”), Międzynarodowymi Standardami Sprawozdawczości Finansowej („MSSF”) oraz interpretacjami opublikowanymi przez Komitet ds. Interpretacji Międzynarodowej Sprawozdawczości Finansowej, które zostały zatwierdzone przez Unię Europejską.

Niniejsze sprawozdanie finansowe zostało sporządzone zgodnie z zasadą kosztu historycznego za wyjątkiem tych pozycji, które zgodnie z niniejszymi zasadami są wyceniane w inny sposób.

Sporządzenie sprawozdania wg MSSF wymaga dokonania szeregu szacunków i zastosowania własnego osądu. W nocie 2.5 zostały zaprezentowane te obszary sprawozdania finansowego, które wymagają znaczących szacunków lub w stosunku do których wymagana jest znacząca doza osądu.

Sprawozdanie finansowe zostało sporządzone przy założeniu kontynuowania działalności gospodarczej przez Grupę Comarch w dającej się przewidzieć przyszłości. Według Zarządu Spółki nie istnieją okoliczności wskazujące na zagrożenie kontynuowania działalności.

Grupa Comarch sporządza rachunek zysków i strat w wersji kalkulacyjnej, natomiast rachunek przepływów pieniężnych sporządzany jest metodą pośrednią.

Skonsolidowane sprawozdanie finansowe Grupy Comarch za 12 miesięcy 2016 roku obejmuje sprawozdania następujących spółek:

Nazwa spółki	Charakter powiązań	Metoda konsolidacji	Udział Comarch S.A. w kapitale zakładowym
Comarch S.A.	Jednostka dominująca	Pełna	
Comarch AG	Jednostka zależna	Pełna	100%
Comarch Sistemas LTDA	Jednostka zależna	Pełna	80% w posiadaniu Comarch AG, 20% w posiadaniu Comarch Software und Beratung AG
Comarch Peru S.A.C.	Jednostka zależna	Pełna	95% w posiadaniu Comarch AG, 5% w posiadaniu Comarch S.A.
Comarch Software und Beratung AG	Jednostka zależna	Pełna	100% w posiadaniu Comarch AG
Comarch Solutions GmbH	Jednostka zależna	Pełna	100% w posiadaniu Comarch Software und Beratung AG
Comarch S.A.S.	Jednostka zależna	Pełna	100%
Comarch R&D S.à r.l.	Jednostka zależna	Pełna	100%
Comarch Luxembourg S.à r.l.	Jednostka zależna	Pełna	100%
Comarch Inc.	Jednostka zależna	Pełna	100%
Comarch Panama Inc.	Jednostka zależna	Pełna	100% w posiadaniu Comarch Inc.
Comarch Canada, Corp.	Jednostka zależna	Pełna	100%
Comarch Espace Connecté Inc.	Jednostka zależna	Pełna	100%
Comarch Middle East FZ-LLC	Jednostka zależna	Pełna	100%

Comarch LLC	Jednostka zależna	Pełna	100%
OOO Comarch	Jednostka zależna	Pełna	100%
Comarch Software (Shanghai) Co. Ltd.	Jednostka zależna	Pełna	100%
Comarch Technologies Oy	Jednostka zależna	Pełna	100%
Comarch UK Ltd.	Jednostka zależna	Pełna	100%
Comarch Chile SpA	Jednostka zależna	Pełna	100%
Comarch Software Spain S.L.U.	Jednostka zależna	Pełna	100%
Comarch Colombia S.A.S.	Jednostka zależna	Pełna	100% w posiadaniu Comarch Software Spain S.L.U.
Comarch Yazilim A.S.	Jednostka zależna	Pełna	100%
Comarch SRL	Jednostka zależna	Pełna	100%
Comarch Malaysia SDN. BHD.	Jednostka zależna	Pełna	100%
Comarch s.r.o.	Jednostka zależna	Pełna	100%
Comarch Pointshub, Inc.	Jednostka zależna	Pełna	100%
Comarch AB	Jednostka zależna	Pełna	100%
Comarch Argentina S.A.	Jednostka zależna	Pełna	95% w posiadaniu Comarch S.A., 5% w posiadaniu Comarch AG
Comarch Technologies sp. z o.o.	Jednostka zależna	Pełna	100%
CA Consulting S.A.	Jednostka zależna	Pełna	100%
Comarch Management sp. z o.o.	Jednostka zależna	Pełna	100%
Comarch Corporate Finance Fundusz Inwestycyjny Zamknięty	Jednostka zależna	Pełna	100% ogólnej liczby certyfikatów inwestycyjnych
Comarch Management sp. z o.o. SK-A	Jednostka zależna	Pełna	26,45% w posiadaniu Comarch S.A., 8,82% w posiadaniu CCF FIZ, 64,73% akcji nabytych w celu umorzenia przez Comarch Management sp. z o.o. SK-A
Bonus Management sp. z o.o. SK-A	Jednostka zależna	Pełna	100% w posiadaniu CCF FIZ
Bonus MANAGEMENT sp. z o.o. Cracovia Park SK-A	Jednostka zależna	Pełna	50% w posiadaniu Bonus Management sp. z o.o. SK-A, 50% w posiadaniu MKS Cracovia SSA

Bonus Development sp. z o.o. SK-A	Jednostka zależna	Pełna	100% w posiadaniu CCF FIZ
Bonus Management sp. z o.o. II	Jednostka zależna	Pełna	100% w posiadaniu CCF FIZ
Activia SK-A	Jednostka zależna	Pełna	100% w posiadaniu CCF FIZ
Bonus Development sp. z o.o. II	Jednostka zależna	Pełna	100% w posiadaniu CCF FIZ
Koncept SK-A	Jednostka zależna	Pełna	100% w posiadaniu CCF FIZ
Comarch Healthcare S.A.	Jednostka zależna	Pełna	57,13% w posiadaniu CCF FIZ 25,88% w posiadaniu Comarch S.A. 16,99% w posiadaniu CASA Management and Consulting sp. z o.o. SKA
Comarch Polska S.A.	Jednostka zależna	Pełna	100% w posiadaniu CCF FIZ
Comarch Pointshub S.A.	Jednostka zależna	Pełna	100% w posiadaniu CCF FIZ
Comarch Infrastruktura S.A.	Jednostka zależna	Pełna	100% w posiadaniu CCF FIZ
iComarch24 S.A.	Jednostka zależna	Pełna	100% w posiadaniu CCF FIZ
CASA Management and Consulting sp. z o.o. SK-A	Jednostka zależna	Pełna	100% w posiadaniu CCF FIZ
Comarch Swiss AG	Jednostka zależna	Pełna	100% w posiadaniu CASA Management and Consulting sp. z o.o. SK-A
CAMS AG	Jednostka zależna	Pełna	51% w posiadaniu CASA Management and Consulting sp. z o.o. SK-A
Opso sp. z o.o.	Jednostka zależna	Pełna	100%
MKS Cracovia SSA	Jednostka zależna	Pełna	66,11%

2.1. Zasady wyceny aktywów i pasywów oraz ustalania wyniku finansowego

2.1.1. Sprawozdawczość dotycząca segmentów

Dla Grupy Kapitałowej Comarch podstawowym rodzajem segmentów operacyjnych są segmenty branżowe, a pomocniczym rodzajem segmentów operacyjnych są segmenty geograficzne. Objęte konsolidacją jednostki Grupy Kapitałowej Comarch prowadzą następujące rodzaje działalności:

- sprzedaż systemów informatycznych i usług z nimi związanych w tym również produkcja oprogramowania dla medycyny oraz sprzedaż sprzętu informatycznego (dalej jako „Segment IT”),
- działalność sportową (dalej jako „Segment Sport”) prowadzoną przez MKS Cracovia SSA,
- działalność związaną z inwestowaniem na rynku kapitałowym i na rynku nieruchomości (dalej jako „Segment Inwestycje”),
- działalność w zakresie świadczenia usług medycznych (dalej jako „Segment Medycyna”).

Dominujący udział w przychodach ze sprzedaży, wynikach oraz aktywach posiada Segment IT. Ze względu na specyfikę działalności segment IT prezentowany jest z wydzieleniem rynku DACH (Niemcy, Austria, Szwajcaria), rynku polskiego oraz rynków pozostałych.

Ze względu na geograficzny podział działalności Grupa Comarch wyróżnia następujące segmenty rynku: Polska, Rejon DACH (Niemcy, Austria, Szwajcaria), Pozostałe kraje. Segment Sport, Segment Inwestycje i Segment Medycyna prowadzą działalność wyłącznie na terenie Polski. Ze względu na to, że jedynie Segment IT prowadzi działalność poza krajem i jednocześnie ponoszone w Segmencie IT koszty w znacznej mierze są wspólne dla sprzedaży eksportowej oraz krajowej nie jest celowe ustalanie wyniku odrębnie dla działalności eksportowej i krajowej.

Sprzedaż Grupy Comarch jest mocno zdywersyfikowana i nie występuje uzależnienie od jednego odbiorcy. W ciągu 12 miesięcy 2016 roku sprzedaż do żadnego z kontrahentów nie przekroczyła 10% całkowitej sprzedaży Grupy Comarch.

Rozkład przychodów ze sprzedaży osiąganych przez Grupę Kapitałową Comarch na przestrzeni roku 2016 przedstawiał się następująco: 22% rocznej sprzedaży zostało zrealizowane w pierwszym kwartale, 25% w drugim kwartale, 20% w trzecim kwartale oraz 33% w czwartym kwartale. Na przestrzeni roku 2017 Spółka spodziewa się rozkładu przychodów ze sprzedaży zbliżonego do tego z 2016 roku.

2.1.2. Konsolidacja

a) Jednostki zależne

Jednostki zależne to wszelkie jednostki (w tym jednostki specjalnego przeznaczenia), w odniesieniu, do których Grupa ma zdolność kierowania ich polityką finansową i operacyjną, co zwykle towarzyszy posiadaniu większości ogólnej liczby głosów w organach stanowiących. Przy dokonywaniu oceny, czy Grupa kontroluje daną jednostkę uwzględnia się istnienie i wpływ potencjalnych praw głosu, które w danej chwili można zrealizować lub zamienić. Jednostki zależne podlegają pełnej konsolidacji od dnia przejęcia nad nimi kontroli przez Grupę. Przystaje się je konsolidować z dniem ustania kontroli.

Przejęcia jednostek i wyodrębnionych części działalności rozlicza się metodą nabycia. Każdorazowo płatność przekazana w wyniku połączenia jednostek wyceniana jest w zagregowanej wartości godziwej (na dzień dokonania zapłaty) przekazanych aktywów, poniesionych lub przejętych zobowiązań oraz instrumentów kapitałowych wyemitowanych przez Grupę w zamian za przejęcie kontroli nad jednostką przejmowaną. Koszty bezpośrednio związane z połączeniem jednostek gospodarczych ujmowane są w wyniku finansowym w momencie ich poniesienia.

W określonych przypadkach, przekazana płatność zawiera także aktywa lub zobowiązania wynikające z płatności warunkowej, mierzonej na dzień nabycia w wartości godziwej. Zmiany wartości godziwej płatności warunkowej w kolejnych okresach ujmowane są jako zmiany kosztu połączenia jedynie jeżeli mogą być zaklasyfikowane jako zmiany w okresie pomiaru. Wszystkie inne zmiany rozliczane są zgodnie z odpowiednimi regulacjami MSSF. Zmiany w wartości godziwej płatności warunkowej zakwalifikowanej jako element kapitałowy nie są ujmowane.

Dające się zidentyfikować aktywa, zobowiązania i zobowiązania warunkowe jednostki przejmowanej spełniające warunki ujęcia zgodnie z MSSF 3 „Połączenia jednostek gospodarczych” ujmuje się w wartości godziwej na dzień przejęcia, z uwzględnieniem wyjątków zawartych w MSSF 3.

W razie nabycia kontroli w następstwie kilku następujących po sobie transakcji, udziały będące w posiadaniu Grupy na dzień objęcia kontroli są wyceniane w wartości godziwej z odniesieniem skutków w rachunek zysków i strat. Kwoty narosłe z tytułu udziałów w tej jednostce odniesione uprzednio do innych składników całkowitych dochodów są przenoszone do rachunku zysków i strat.

Wartość firmy wynikającą z przejęcia ujmuje się w aktywach i początkowo wykazuje po kosztach, jako wartość kosztów przejęcia przekraczającą udział Grupy w wartości godziwej netto dających się zidentyfikować ujętych aktywów, zobowiązań i zobowiązań warunkowych. Jeśli po przeszacowaniu udział Grupy w wartości godziwej netto dających się zidentyfikować aktywów, zobowiązań i zobowiązań warunkowych jednostki przejmowanej przekracza koszt połączenia jednostek gospodarczych, nadwyżkę ujmuje się niezwłocznie w wyniku finansowym.

Transakcje, rozrachunki i nie zrealizowane zyski na transakcjach pomiędzy spółkami Grupy są eliminowane. Nie zrealizowane straty również podlegają eliminacji, chyba że transakcja dostarcza dowodów na utratę wartości przez przekazany składnik aktywów. Zasady rachunkowości stosowane przez jednostki zależne zostały zmienione, tam gdzie było to konieczne, dla zapewnienia zgodności z zasadami rachunkowości stosowanymi przez Grupę.

b) Jednostki stowarzyszone

Jednostki stowarzyszone to wszelkie jednostki, na które Grupa wywiera znaczący wpływ, lecz których nie kontroluje, co zwykle towarzyszy posiadaniu od 20 do 50% ogólnej liczby głosów w organach stanowiących.

Inwestycje w jednostkach stowarzyszonych rozlicza się metodą praw własności i ujmuje początkowo według kosztu. Inwestycja Grupy w jednostkach stowarzyszonych obejmuje określoną w dniu nabycia wartość firmy.

Udział Grupy w wyniku finansowym jednostek stowarzyszonych od dnia nabycia ujmuje się w rachunku zysków i strat, zaś jej udział w zmianach stanu innych kapitałów od dnia nabycia – w innych kapitałach. O łączne zmiany stanu od dnia nabycia koryguje się wartość bilansową inwestycji. Gdy udział Grupy w stratach jednostki stowarzyszonej staje się równy lub większy od udziału Grupy w tej jednostce stowarzyszonej, obejmującego ewentualne inne niezabezpieczone należności, Grupa zaprzestaje ujmować dalsze straty, chyba, że wzięła na siebie obowiązki lub dokonała płatności w imieniu danej jednostki stowarzyszonej.

Nie zrealizowane zyski na transakcjach pomiędzy Grupą, a jej jednostkami stowarzyszonymi eliminuje się proporcjonalnie do udziału Grupy w jednostkach stowarzyszonych. Nie zrealizowane straty również są eliminowane, chyba że transakcja dostarcza dowodów na wystąpienie utraty wartości przekazywanego składnika aktywów. Zasady rachunkowości stosowane przez jednostki stowarzyszone zostały, tam gdzie było to konieczne, zmienione dla zapewnienia zgodności z zasadami rachunkowości stosowanymi przez Grupę.

c) Zasady ujmowania Grupy Comarch SuB w sprawozdaniu skonsolidowanym

Spółka Comarch Software und Beratung AG będąca jednostką dominującą dla spółek Grupy Comarch SuB począwszy od 2013 roku nie sporządza samodzielnie skonsolidowanego sprawozdania finansowego obejmującego dane spółki Comarch Software und Beratung AG i jej jednostek zależnych. Comarch S.A., jednostka dominująca Grupy Comarch, sporządza w sposób bezpośredni skonsolidowane sprawozdanie finansowe obejmujące dane Spółki Comarch S.A. i wszystkich pozostałych jednostek zależnych (w tym Comarch SuB i jej spółek zależnych).

2.1.3. Wycena pozycji wyrażonych w walutach obcych

a) Waluta funkcjonalna i waluta prezentacji

Pozycje zawarte w sprawozdaniach finansowych poszczególnych jednostek Grupy wycenia się w walucie podstawowego środowiska gospodarczego, w którym dana jednostka prowadzi działalność („waluta funkcjonalna”). Skonsolidowane sprawozdanie finansowe prezentowane jest w polskich złotych (PLN), która jest walutą funkcjonalną i walutą prezentacji jednostki dominującej.

b) Transakcje i salda wyrażone w walutach obcych

Transakcje wyrażone w walutach obcych przelicza się na walutę funkcjonalną według kursu obowiązującego w dniu transakcji. Zyski i straty kursowe z tytułu rozliczenia tych transakcji oraz wyceny bilansowej aktywów i zobowiązań pieniężnych wyrażonych w walutach obcych ujmuje się w rachunku zysków i strat, o ile nie odracza się ich w kapitale własnym, gdy kwalifikują się do uznania za zabezpieczenie przepływów pieniężnych i zabezpieczenie udziałów w aktywach netto.

Różnice kursowe z tytułu pozycji niepieniężnych, takich jak instrumenty kapitałowe wyceniane według wartości godziwej w korespondencji z rachunkiem zysków i strat, wykazuje się w ramach zysków i strat z tytułu zmian wartości godziwej. Różnice kursowe z tytułu takich pozycji niepieniężnych jak instrumenty

kapitałowe zaklasyfikowane do aktywów finansowych dostępnych do sprzedaży uwzględnia się w kapitale z wyceny w wartości godziwej.

c) Spółki wchodzące w skład Grupy

Wyniki i sytuację finansową wszystkich jednostek Grupy (z których żadna nie prowadzi działalności w warunkach hiperinflacji), których waluty funkcjonalne różnią się od waluty prezentacji, przelicza się na walutę prezentacji w następujący sposób:

- aktywa i zobowiązania w każdym prezentowanym bilansie przelicza się według kursu zamknięcia obowiązującego na ten dzień bilansowy,
- przychody i koszty w każdym rachunku zysków i strat przelicza się według kursów średnich (chyba, że kurs średni nie stanowi zadowalającego przybliżenia skumulowanego wpływu kursów z dni transakcji – w takim wypadku przychody i koszty przelicza się według kursów z dni transakcji), a wszystkie wynikające stąd różnice kursowe ujmuje się jako odrębny składnik kapitału własnego.

Przy konsolidacji, różnice kursowe z tytułu przeliczenia inwestycji netto w jednostkach zagranicznych oraz kredytów, pożyczek i innych instrumentów walutowych wyznaczonych na zabezpieczenia takich inwestycji ujmuje się w kapitale własnym. Przy sprzedaży jednostki prowadzącej działalność za granicą, takie różnice kursowe ujmuje się w rachunku zysków i strat jako część zysku lub straty ze sprzedaży.

Wartość firmy i korekty do poziomu wartości godziwej, które powstają przy nabyciu jednostki zagranicznej, traktuje się jako aktywa i zobowiązania jednostki zagranicznej oraz przelicza według kursu zamknięcia.

Kursy EURO użyte do przeliczania danych finansowych

Średni kurs NBP

z dnia 31.12.2016 r.	4,4240
z dnia 31.12.2015 r.	4,2615

Średnia arytmetyczna średnich kursów NBP na koniec każdego miesiąca

za okres 1.01 - 31.12.2016 r.	4,3757
za okres 1.01 - 31.12.2015 r.	4,1848

2.1.4. Inwestycje

a) Aktywa finansowe wykazywane według wartości godziwej, z zyskami lub stratami rozliczonymi przez rachunek zysków i strat

Kategoria ta obejmuje dwie podkategorie: aktywa finansowe przeznaczone do obrotu oraz aktywa finansowe przeznaczone w momencie ich początkowego ujęcia do wyceny według wartości godziwej, z zyskami lub stratami ujmowanymi w rachunku zysków i strat. Składnik aktywów finansowych zalicza się do tej kategorii, jeżeli nabyty został przede wszystkim w celu sprzedaży w krótkim terminie lub jeżeli został zaliczony do tej kategorii przez Zarząd. Instrumenty pochodne również zalicza się do „przeznaczonych do obrotu”, o ile nie zostały przeznaczone na zabezpieczenia. Tego typu instrumenty są wykazywane osobno w bilansie w pozycji „Pochodne instrumenty finansowe”. Aktywa z tej kategorii zalicza się do aktywów obrotowych, jeżeli są przeznaczone do obrotu lub ich realizacji oczekuje się w ciągu 12 miesięcy od dnia bilansowego.

b) Pożyczki i należności

Pożyczki i należności to nie zaliczane do instrumentów pochodnych aktywa finansowe o ustalonych lub możliwych do ustalenia płatnościach, nie notowane na aktywnym rynku. Powstają wówczas, gdy Grupa wydaje środki pieniężne, towary lub usługi bezpośrednio dłużnikowi, nie mając zamiaru wprowadzać swojej należności do obrotu. Zalicza się je do aktywów obrotowych, o ile termin ich wymagalności nie przekracza 12 miesięcy od dnia bilansowego. Pożyczki i należności o terminie wymagalności przekraczającym 12 miesięcy od dnia bilansowego zalicza się do aktywów trwałych. Pożyczki i należności zalicza się do wykazywanych w bilansie należności handlowych i usług oraz pozostałych należności.

c) Inwestycje utrzymywane do terminu zapadalności

Inwestycje utrzymywane do terminu zapadalności to niezaliczane do instrumentów pochodnych aktywa finansowe o ustalonych lub możliwych do ustalenia płatnościach i ustalonym terminie zapadalności, które Zarządy jednostek tworzących Grupę zamierzają i są w stanie utrzymać do terminu zapadalności.

d) Aktywa finansowe dostępne do sprzedaży

Aktywa finansowe dostępne do sprzedaży to nie zaliczone do instrumentów pochodnych instrumenty finansowe przeznaczone do tej kategorii albo nie zaliczone do żadnej z pozostałych. Zalicza się je do aktywów trwałych, o ile Zarząd nie zamierza zbyć inwestycji w ciągu 12 miesięcy od dnia bilansowego.

Transakcje zakupu i sprzedaży inwestycji ujmuje się na dzień przeprowadzenia transakcji – dzień, w którym Grupa zobowiązuje się zakupić lub sprzedać dany składnik aktywów. Inwestycje ujmuje się początkowo według wartości godziwej powiększonej, w przypadku składnika aktywów niekwalifikowanych jako wyceniane w wartości godziwej przez wynik finansowy, o koszty transakcyjne. Inwestycje wyłącza się z ksiąg rachunkowych, gdy prawa do uzyskiwania przepływów pieniężnych z ich tytułu wygasły lub zostały przeniesione i Grupa dokonała przeniesienia zasadniczo całego ryzyka i wszystkich pożytków z tytułu ich własności.

Aktywa finansowe dostępne do sprzedaży oraz aktywa finansowe wykazywane według wartości godziwej, z zyskami lub stratami wykazywanymi w rachunku zysków i strat, wykazuje się po początkowym ujęciu według wartości godziwej. Pożyczki i należności oraz inwestycje utrzymywane do terminu wymagalności wykazuje się według skorygowanej ceny nabycia (zamortyzowanego kosztu), metodą efektywnej stopy procentowej. Zrealizowane i nie zrealizowane zyski i straty z tytułu zmian wartości godziwej aktywów finansowych wykazywanych według wartości godziwej, z zyskami lub stratami rozliczanymi w korespondencji z w rachunkiem zysków i strat wykazuje się w rachunku zysków i strat, w okresie, w którym powstały. Nie zrealizowane zyski i straty z tytułu zmian wartości godziwej niepieniężnych papierów wartościowych zaliczonych do „dostępnych do sprzedaży” ujmuje się w kapitale własnym. W razie sprzedaży papierów wartościowych zaliczonych do „dostępnych do sprzedaży” lub utraty przez nie wartości, łączne dotychczasowe korekty do poziomu aktualnej wartości godziwej wykazuje się w rachunku zysków i strat jako zyski i straty na inwestycyjnych papierach wartościowych.

Wartość godziwa inwestycji notowanych wynika z ich bieżącej ceny zakupu. Jeżeli rynek na dany składnik aktywów finansowych nie jest aktywny (a także w odniesieniu do nie notowanych papierów wartościowych), Grupa ustala wartość godziwą stosując techniki wyceny. Obejmują one wykorzystanie niedawno przeprowadzonych transakcji na normalnych zasadach rynkowych, odwołanie się do innych instrumentów, które są w zasadzie identyczne, analizę zdyskontowanych przepływów pieniężnych oraz powszechnie uznane za poprawne modele wyceny instrumentów pochodnych, oparte na danych wejściowych pochodzących z aktywnego rynku.

Grupa dokonuje na każdy dzień bilansowy oceny, czy występują obiektywne dowody na to, że składnik aktywów finansowych lub grupa aktywów finansowych utraciły na wartości. W odniesieniu do kapitałowych papierów wartościowych zaliczonych do „dostępnych do sprzedaży”, przy ustalaniu, czy papiery wartościowe utraciły na wartości bierze się pod uwagę znaczący lub przedłużający się spadek wartości godziwej danego papieru wartościowego poniżej jego kosztu. Jeżeli takie dowody występują w przypadku aktywów finansowych dostępnych do sprzedaży, łączne dotychczasowe straty – ustalone jako różnica pomiędzy ceną nabycia, a aktualną wartością godziwą, pomniejszona o ewentualne straty z tytułu utraty wartości ujęte wcześniej w rachunku zysków i strat – wyłącza się z kapitału własnego i ujmuje w rachunku zysków i strat. Straty z tytułu utraty wartości ujęte wcześniej w rachunku zysków i

strat z tytułu instrumentów kapitałowych nie podlegają odwróceniu w korespondencji z rachunkiem zysków i strat.

2.1.5. Aktywa trwałe

a) Wartości niematerialne

Wartości niematerialne ujmowane są w ewidencji według cen nabycia pomniejszone o dotychczasowe umorzenie i ewentualne odpisy z tytułu utraty wartości. Grupa dokonuje odpisów amortyzacyjnych metodą liniową. Przyjęto następujące stawki amortyzacyjne:

■ oprogramowanie komputerowe	30%
■ licencje	30%
■ prawa autorskie	30%
■ pozostałe prawa	10 - 20%

Przyjęte stawki amortyzacyjne odpowiadają oszacowanemu okresowi użytkowania wartości niematerialnych, za wyjątkiem kart zawodników (dot. MKS Cracovia SSA), które amortyzowane są w okresie obowiązującej umowy z danym zawodnikiem.

W przypadku wartości niematerialnych nabytych w celu wykorzystania w konkretnym projekcie okres amortyzacji ustala się jako okres trwania projektu.

Prawo wieczystego użytkowania gruntów dotyczących MKS Cracovia SSA zostało nabyte i jest traktowane jako wartość niematerialna, o nieokreślonym okresie użytkowania i dlatego nie jest amortyzowane. Grunty będące w użytkowaniu wieczystym spółki MKS Cracovia SSA nie podlegają amortyzacji, gdyż posiadają nieokreślony okres użytkowania, z uwagi na fakt, iż Spółka spodziewa się, że nastąpi odnowienie prawa wieczystego użytkowania i odbędzie się to bez ponoszenia znaczących kosztów, gdyż Spółka nie jest zobowiązana do spełnienia żadnych warunków, o których zależałoby przedłużenie tego prawa.

Wieczyste użytkowanie w Polsce traktowane jest jako synonim własności a nie dzierżawy, po zakończeniu której użytkownik oddaje grunt. Spółka nie spodziewa się poniesienia znaczących kosztów przy odnowieniu prawa wieczystego użytkowania w kontekście dotychczasowych działań współwłaściciela MKS Cracovia SSA czyli Gminy Kraków. Miasto wspiera działalność sportowa w tym MKS Cracovia SSA m in. poprzez:

- dofinansowywanie budowy infrastruktury sportowej,
- umorzenie podatku od nieruchomości,
- wniesienie aportem opłat za użytkowanie wieczyste.

Prawo wieczystego użytkowania gruntów dotyczących jednostki dominującej jest amortyzowane przez określony czas użytkowania (założony od momentu nabycia okres użytkowania wynosi od 84 do 99 lat). Średnia stawka amortyzacyjna wynosi 1,2%.

Wartości niematerialne nabyte w wyniku przejęcia A-MEA Informatik AG (obecnie Comarch Swiss AG) obejmują wartość relacji z klientami spółki. Aktywo to zostało ujęte odrębnie od wartości firmy jako wartości niematerialne i prawne i zostało ujęte na dzień przejęcia w bilansie Grupy Comarch wg wartości godziwej. Grupa dokonuje odpisów amortyzacyjnych wartości niematerialnych nabytych w wyniku przejęcia A-MEA Informatik AG metodą liniową, przyjęto okres amortyzacji równy przewidywanemu okresowi osiągnięcia korzyści ekonomicznych z tytułu istniejących relacji z klientami, czyli 60 miesięcy.

Wartości niematerialne nabyte w wyniku przejęcia ESAProjekt sp. z o.o. (obecnie Comarch Healthcare S.A.) obejmują prawa majątkowe do oprogramowania Optimed, OptiNFZKom, BaKS, Carber, SDK, Repos . Aktywa te zostały ujęte odrębnie od wartości firmy jako wartości niematerialne i prawne i zostało ujęte na dzień przejęcia w bilansie Grupy Comarch wg wartości godziwej. Grupa dokonuje odpisów amortyzacyjnych wartości niematerialnych nabytych w wyniku przejęcia ESAProjekt sp. o.o. metodą liniową, przyjęto okres amortyzacji równy przewidywanemu okresowi osiągnięcia korzyści ekonomicznych ze sprzedaży oprogramowania, czyli 60 miesięcy.

b) Wartość firmy

Wartość firmy stanowi nadwyżkę kosztu przejęcia nad wartością godziwą udziału Grupy w możliwych do zidentyfikowania aktywach netto (obejmujących możliwe do zidentyfikowania aktywa nabyte oraz zobowiązania i zobowiązania warunkowe przejęte w ramach połączenia) przejętej jednostki zależnej/stowarzyszonej na dzień przejęcia. Wartość firmy z przejęcia jednostek zależnych ujmuje się w ramach wartości niematerialnych. Wartość firmy z przejęcia jednostek stowarzyszonych ujmuje się w ramach inwestycji w jednostkach stowarzyszonych. Wartość firmy jest testowana corocznie na dzień bilansowy kończący rok obrotowy pod kątem utraty wartości i wykazywana w bilansie według kosztu pomniejszonego o skumulowane odpisy z tytułu ewentualnej utraty wartości. Zyski i straty ze zbycia jednostki uwzględniają wartość bilansową wartości firmy dotyczącą sprzedanej jednostki.

W celu przeprowadzenia testu pod kątem możliwej utraty wartości wartość firmy alokowana jest do ośrodków wypracowujących środki pieniężne.

c) Rzeczowe aktywa trwałe

Środki trwałe

Wycenione zostały według cen nabycia lub kosztów wytworzenia pomniejszone o dotychczasowe umorzenie i ewentualne odpisy z tytułu utraty wartości. Przyjęte stawki amortyzacyjne odpowiadają ekonomicznej użyteczności środków trwałych.

Szczegółowe zasady amortyzowania środków trwałych przyjętych przez Spółkę są następujące: środki amortyzowane są metodą liniową przy zastosowaniu stawek amortyzacyjnych odpowiadających oszacowanemu okresowi użytkowania. W szczególności stawki amortyzacyjne wynoszą: 2,5% (budynki i budowle), 30% (maszyny i urządzenia) i 20% (meble, wyposażenie, pozostałe środki). W przypadku środków trwałych nabytych w celu wykorzystania w konkretnym projekcie okres amortyzacji ustala się jako okres trwania projektu.

Środki trwałe w budowie

Środki trwałe w budowie wycenione są według ceny nabycia pomniejszone o ewentualne odpisy z tytułu utraty wartości. Odsetki od kredytu inwestycyjnego w okresie realizacji inwestycji aktywowane są w pozycji środki trwałe w budowie. Odsetki od kredytu inwestycyjnego po przyjęciu środka trwałego sfinansowanego kredytem obciążają wynik roku w pozycji koszty finansowe.

Ulepszenia w obcych środkach trwałych

Ulepszenia w obcych środkach trwałych wycenione są według ceny nabycia pomniejszone o dotychczasowe umorzenie i ewentualne odpisy z tytułu utraty wartości.

d) Leasing

Grupa użytkuje na zasadach leasingu samochody oraz sprzęt komputerowy. Ponieważ na mocy zawartych umów nastąpiło zasadniczo przeniesienie całego ryzyka i pożytków wynikających z tytułu posiadania przedmiotu leasingu, ujęte są one w księgach na zasadach leasingu finansowego. Wprowadzone zostały do ksiąg jako aktywa i zobowiązania w kwotach równych wartości minimalnych opłat leasingowych ustalonych na dzień rozpoczęcia leasingu. Opłaty leasingowe rozdziela się pomiędzy koszty finansowe i zmniejszenia niespłaconego salda zobowiązań. Część odsetkowa kosztów finansowych obciąża rachunek wyników przez okres trwania leasingu w taki sposób, aby uzyskać stałą stopę procentową w stosunku do niespłaconego salda. Środki użytkowane na zasadach leasingu podlegają amortyzacji przez krótszy z okresów: okres umowy lub użytkowania.

e) Długoterminowe rozliczenia międzyokresowe

Dotyczą długoterminowej części czynnych rozliczeń międzyokresowych kosztów.

f) Utrata wartości aktywów

Aktywa o nieokreślonym okresie użytkowania nie podlegają amortyzacji, lecz corocznie są testowane pod kątem możliwej utraty wartości. Aktywa podlegające amortyzacji analizuje się pod kątem utraty wartości, ilekroć jakiegoś zdarzenia lub zmiany okoliczności wskazują na możliwość niezrealizowania ich wartości bilansowej. Stratę z tytułu utraty wartości ujmuje się w wysokości kwoty, o jaką wartość bilansowa danego składnika aktywów przewyższa jego wartość odzyskiwalną. Wartość odzyskiwalna to

wyższa z dwóch kwot: wartości godziwej pomniejszonej o koszty doprowadzenia do sprzedaży i wartości użytkowej. Dla potrzeb analizy pod kątem utraty wartości, aktywa grupuje się na najniższym poziomie, w odniesieniu do którego występują dające się zidentyfikować odrębnie przepływy pieniężne (ośrodki wypracowujące środki pieniężne).

2.1.6. Aktywa obrotowe

a) Zapasy (produkty w toku oraz materiały i towary)

Wykazywana w sprawozdaniu produkcja w toku dotyczy wytwarzanego przez Grupę i przeznaczonego do wielokrotnej sprzedaży oprogramowania. Produkcja w toku jest wyceniana według technicznych bezpośrednich kosztów wytworzenia.

Wytworzone przez Grupę i przeznaczone do wielokrotnej sprzedaży oprogramowanie użytkowe wyceniane jest w okresie przynoszenia przez nie korzyści ekonomicznych, nie dłuższym niż 36 miesięcy, jakie następują od rozpoczęcia sprzedaży, w wysokości nadwyżki kosztów ich wytworzenia nad przychodami netto uzyskanymi ze sprzedaży tych produktów w ciągu kolejnych 36 miesięcy. Nie odpisane po tym okresie koszty wytworzenia zwiększają pozostałe koszty operacyjne.

W zależności od charakteru wytworzonego oprogramowania i oceny możliwości jego sprzedaży stosuje się zasadę odpisywania w koszt własny poniesionych na jego wytworzenie nakładów w wysokości od 50% do 100% zafakturowanej w powyższym okresie sprzedaży. Jeżeli Spółka posiada wcześniej informacje o ograniczeniu możliwości dalszej sprzedaży, niezwłocznie dokonuje odpisu aktualizującego wartość produkcji w toku w wysokości nakładów, w stosunku, do których występuje prawdopodobieństwo nie odzyskania, bądź też dokonuje jednorazowo odpisania całości nierozliczonych nakładów (w zależności od stopnia oceny ryzyka) w ciężar kosztu własnego sprzedaży.

Ewidencja materiałów i towarów prowadzona jest według rzeczywistych cen nabycia. Rozchody wyceniane są według zasady pierwsze przyszło, pierwsze wyszło (FIFO). Materiały i towary wycenione są według rzeczywistych cen nabycia nie wyższych od cen sprzedaży netto.

b) Należności

Na dzień powstania ujmuje się je w księgach według wartości godziwej, a w następnych okresach wg skorygowanej ceny nabycia (zamortyzowanego kosztu).

Należności w zależności od terminu wymagalności (do 12 miesięcy od dnia bilansowego lub powyżej 12 miesięcy od dnia bilansowego) wykazywane są jako krótkoterminowe lub długoterminowe.

W celu urealnienia wartości, należności zostały pomniejszone o odpisy aktualizujące wartość należności wątpliwych. Odpis z tytułu utraty wartości odpowiada różnicy pomiędzy wartością bilansową a wartością bieżącą rzeczywistych przepływów pieniężnych z danego składnika aktywów. Ze względu na specyfikę działalności (występowanie w ograniczonym zakresie należności od tzw. kontrahentów masowych), dokonywanie stosownych odpisów aktualizacyjnych odbywa się drogą szczegółowej identyfikacji należności i oceny zagrożenia wpływu środków pieniężnych wynikających z uwarunkowań umownych i biznesowych.

c) Środki pieniężne i ich ekwiwalenty

Kategoria ta obejmuje środki pieniężne w kasie i na rachunkach bankowych, depozyty bankowe płatne na żądanie, płynne krótkoterminowe papiery wartościowe oraz inne krótkoterminowe inwestycje o dużej płynności.

d) Rozliczenie kontraktów długoterminowych

Koszty związane z kontraktami długoterminowymi ujmuje się w momencie poniesienia. Wynik na kontraktach ustala się według stopnia zaawansowania prac, o ile jest możliwe wiarygodne ustalenie stopnia zaawansowania. Jeżeli nie można wiarygodnie oszacować wyniku umowy, to przychody ujmuje się wyłącznie do wysokości poniesionych kosztów umowy, dla których istnieje prawdopodobieństwo ich odzyskania. Stopień zawansowania mierzy się w oparciu o wyrażony procentowo stosunek kosztów poniesionych do dnia bilansowego, do łącznych szacowanych kosztów z tytułu kontraktu. Jeżeli

prawdopodobne jest że łączne koszty z tytułu umowy przekroczą łączne przychody, to przewidywaną stratę ujmuje się natychmiast.

Grupa prezentuje w aktywach pozycję „Należne przychody z tytułu kontraktów długoterminowych” w przypadku gdy występuje nadwyżka poniesionych kosztów i ujętych zysków z tytułu kontraktów długoterminowych, nad wartością zafakturowanej sprzedaży do kontrahentów. W przeciwnym przypadku, tj. gdy występuje nadwyżka zafakturowanej sprzedaży do kontrahentów nad wartością poniesionych kosztów i ujętych zysków z tytułu kontraktów długoterminowych, Grupa prezentuje w zobowiązaniach pozycję „Zobowiązania z tytułu kontraktów długoterminowych”. Ww. nadwyżki są ustalane dla każdego kontraktu osobno i prezentowane rozdzielnie bez saldowania poszczególnych pozycji.

e) Aktywa przeznaczone do zbycia

Aktywa i grupy do zbycia klasyfikuje się jako przeznaczone do sprzedaży, jeśli ich wartość bilansowa zostanie odzyskana raczej w wyniku transakcji sprzedaży niż w wyniku ich dalszego użytkowania. Warunek ten uznaje się za spełniony wyłącznie wówczas, gdy wystąpienie transakcji sprzedaży jest bardzo prawdopodobne, a składnik aktywów (lub grupa do zbycia) jest dostępny do natychmiastowej sprzedaży w swoim obecnym stanie. Klasyfikacja składnika aktywów jako przeznaczonego do zbycia zakłada zamiar kierownictwa Spółki do dokonania transakcji sprzedaży w ciągu roku od momentu zmiany klasyfikacji. Aktywa (i grupy do zbycia) sklasyfikowane jako przeznaczone do sprzedaży wycenia się po niższej spośród dwóch wartości: pierwotnej wartości bilansowej lub wartości godziwej, pomniejszonej o koszty związane ze sprzedażą.

2.1.7. Kapitał własny

Kapitał własny obejmuje między innymi:

- a) kapitał zakładowy jednostki dominującej wykazany w wartości nominalnej,
- b) pozostałe kapitały utworzone:
 - z podziału zysku,
 - z nadwyżki sprzedaży akcji ponad wartość nominalną,
 - z wyceny opcji menedżerskiej,
- c) zysk niepodzielony wynikający z korekt z tytułu zmiany zasad rachunkowości oraz z wyników osiągniętych przez Grupę, a nie przeniesionych do pozostałych kapitałów,
- d) różnice kursowe.

2.1.8. Świadczenia pracownicze

a) Świadczenia oparte na akcjach

Jednostka dominująca do 2014 roku włącznie prowadziła program wynagrodzeń opartych na akcjach i regulowanych akcjami. Wartość godziwa świadczonej przez pracowników pracy, w zamian za przyznanie opcji powiększała koszty. Łączną kwotę, jaką należało rozliczyć w koszty przez okres nabywania uprawnień przez pracowników do realizacji opcji, ustalano w oparciu o wartość godziwą przyznanych opcji, z wyłączeniem wpływu ewentualnych niezwiązanych z rynkiem kapitałowym warunków nabywania uprawnień (np. celów do osiągnięcia w zakresie rentowności i wzrostu sprzedaży). Warunki nabywania uprawnień do realizacji uwzględniały w założeniach co do przewidywanej liczby opcji, które mogły być zrealizowane. Na każdy dzień bilansowy jednostka dominująca weryfikowała swoje oszacowania. Wpływ ewentualnej weryfikacji pierwotnych oszacowań Jednostka dominująca ujmowała w rachunku zysków i strat, w korespondencji z kapitałem własnym. Uzyskane wpływy z tytułu realizacji opcji, tj. wpływy z tytułu objęcia akcji (pomniejszone o koszty transakcyjne bezpośrednio związane z realizacją) odnosiły się na kapitał zakładowy (wartość nominalna) oraz kapitał zapasowy ze sprzedaży akcji powyżej ich wartości nominalnej.

2.1.9. Zobowiązania i rezerwy na zobowiązania

a) Zobowiązania handlowe i pozostałe zobowiązania

Na dzień powstania ujmuje się je w księgach według wartości godziwej, a na dzień bilansowy w kwocie skorygowanej ceny nabycia (zamortyzowanego kosztu). Zobowiązania w zależności od terminu wymagalności (do 12 miesięcy od dnia bilansowego lub powyżej 12 miesięcy od dnia bilansowego) wykazywane są jako krótkoterminowe lub długoterminowe.

b) Zobowiązanie finansowe

W momencie początkowego ujęcia zobowiązania finansowe wycenia się w wartości godziwej, powiększonej, w przypadku składnika zobowiązań niekwalifikowanych jako wyceniane w wartości godziwej przez wynik finansowy, o koszty transakcyjne. Po początkowym ujęciu, jednostka wycenia zobowiązania finansowe według zamortyzowanego kosztu z zastosowaniem metody efektywnej stopy procentowej, z wyjątkiem instrumentów pochodnych, wycenianych wg wartości godziwej. Zobowiązania finansowe wyznaczone jako pozycje zabezpieczone podlegają wycenie zgodnie z zasadami rachunkowości zabezpieczeń.

c) Rezerwy na zobowiązania

Rezerwy na koszty restrukturyzacji, naprawy gwarancyjne, roszczenia prawne oraz inne zdarzenia (głównie na urlopy oraz nagrody), w wyniku których na Grupie ciąży obecny obowiązek, wynikający ze zdarzeń przeszłych, tworzy, ujmuje się, jeżeli:

- Grupa posiada bieżące prawne lub zwyczajowe zobowiązanie wynikające z przeszłych zdarzeń,
- istnieje wysokie prawdopodobieństwo, że w celu rozliczenia tych zobowiązań konieczne będą wydatki środków Grupy oraz
- wartość ta została oszacowana w sposób wiarygodny.

Rezerwy restrukturyzacyjne obejmują głównie odprawy pracownicze. Rezerw nie ujmuje się w odniesieniu do przyszłych strat operacyjnych.

Jeżeli występuje szereg podobnych zobowiązań, prawdopodobieństwo konieczności wydatkowania środków w celu ich rozliczenia określa się dla całej grupy podobnych zobowiązań. Rezerwę ujmuje się nawet wówczas, gdy prawdopodobieństwo wydatkowania środków w związku z jedną pozycją zawierającą się w grupie zobowiązań jest niewielkie.

Rezerwy wycenia się według wartości bieżącej kosztów oszacowanych zgodnie z najlepszą wiedzą przez kierownictwo Spółki, których poniesienie jest niezbędne w celu rozliczenia bieżącego zobowiązania na dzień bilansowy. Stopa dyskonta zastosowana do ustalenia wartości bieżącej odzwierciedla aktualną ocenę rynkową wartości pieniądza w czasie oraz zwiększenia dotyczące danego zobowiązania.

2.1.10. Odroczonego podatek dochodowy

Jako generalną zasadę przyjmuje się zgodnie z MSR12, iż w związku z przejściowymi różnicami między wykazywaną w księgach rachunkowych wartością aktywów i pasywów, a ich wartością podatkową oraz stratą podatkową możliwą do odliczenia w przyszłości, tworzona jest rezerwa i ustalane aktywa z tytułu odroczonego podatku dochodowego.

Aktywa z tytułu odroczonego podatku dochodowego ustala się w wysokości kwoty przewidzianej w przyszłości do odliczenia od podatku dochodowego, w związku z ujemnymi różnicami przejściowymi oraz z tytułu ulgi w podatku dochodowym w związku z prowadzeniem działalności w SSE, które spowodują w przyszłości zmniejszenie podstawy obliczenia podatku dochodowego oraz straty podatkowej możliwej do odliczenia, ustalonej przy uwzględnieniu zasady ostrożności. Ze względu na powyższą zasadę aktywa z tego tytułu ustala się jedynie w rocznym horyzoncie czasowym, przyjmując za bazę do jego ustalenia przeciętny dochód uzyskany z działalności strefowej z okresu 3 lat (łącznie z rokiem, za który jest sporządzane sprawozdanie).

Zobowiązanie z tytułu odroczonego podatku dochodowego tworzy się w wysokości kwoty podatku dochodowego, wymagającej w przyszłości zapłaty, w związku z występowaniem dodatnich różnic przejściowych, to jest różnic, które spowodują zwiększenie podstawy obliczenia podatku dochodowego w przyszłości.

Odroczony podatek dochodowy ustala się przy zastosowaniu stawek (i przepisów) podatkowych obowiązujących prawnie lub faktycznie na dzień bilansowy, które zgodnie z oczekiwaniami będą obowiązywać w momencie realizacji odnośnych aktywów z tytułu odroczonego podatku dochodowego lub uregulowania zobowiązania z tytułu odroczonego podatku dochodowego.

Zgodnie z realizowaną polityką, dywidendy ze spółek zależnych nie są regularnie wypłacane, z tego powodu brak jest możliwości określenia terminu, w jakim odwrócą się różnice przejściowe z tytułu opodatkowania dywidend spoza krajów UE podatkiem CIT w krajach UE. Ze względu na powyższe Grupa nie tworzy rezerwy na podatek dochodowy z tytułu opodatkowanych dywidend.

Różnica pomiędzy stanem zobowiązań i aktywów z tytułu podatku odroczonego na koniec i początek okresu sprawozdawczego wpływa na wynik finansowy, przy czym zobowiązania i aktywa z tytułu odroczonego podatku dochodowego dotyczące operacji rozliczanych z kapitałem własnym, odnoszone są również na kapitał własny.

2.2. Rozpoznawanie przychodów i kosztów

Prowadzona przez Grupę Comarch działalność w zdecydowanej większości polega na wytwarzaniu oprogramowania do wielokrotnej sprzedaży oraz na realizacji informatycznych kontraktów integracyjnych. W ramach kontraktów integracyjnych Grupa Comarch oferuje wykonanie systemów informatycznych "pod klucz" składających się z oprogramowania (własnego i obcego) i/lub sprzętu komputerowego i/lub świadczeniu usług takich jak:

- usługi wdrożeniowe,
- usługi instalacyjne,
- serwis gwarancyjny i pogwarancyjny,
- usługi asysty technicznej,
- usługi *customizacji* (dostosowania) oprogramowania,
- usługi udostępniania rozwiązań IT w modelu *Cloud*
- inne usługi informatyczne i nieinformatyczne niezbędne do realizacji systemu.

Przy ustalaniu całkowitych przychodów z kontraktu uwzględnia się:

- przychody z oprogramowania własnego (niezależnie od formy, w jakiej oprogramowanie to jest udostępniane, czyli: licencje, prawa majątkowe, itp.),
- przychody z usług, o których mowa w poprzednim akapicie.

Kierownicy jednostek mogą podjąć decyzję o zaliczeniu do całkowitych przychodów z kontraktu szacowanych przychodów, dla których istnieje duże prawdopodobieństwo, że zostaną zrealizowane (np. w trakcie realizacji kontraktu z przyczyn technicznych następuje modyfikacja projektu i istnieje uzasadnione prawdopodobieństwo, że zamawiający zaakceptuje modyfikację i wysokość przychodów wynikających z tej modyfikacji).

Dla kontraktów integracyjnych, w ramach których dostarczane jest oprogramowanie autorstwa Grupy Comarch przeznaczone do wielokrotnej sprzedaży, osobno ujmuje się w księgach przychody i koszty związane z tym oprogramowaniem oraz przychody i koszty związane z pozostałą częścią kontraktu integracyjnego.

Różne kontrakty integracyjne łączy się i ujmuje w księgach razem jako jeden kontrakt, jeżeli:

- umowy są realizowane jednocześnie lub w ciągłej sekwencji czasowej i precyzyjne rozdzielenie kosztów ich realizacji jest niemożliwe lub
- umowy są tak ściśle powiązane ze sobą, że w rzeczywistości są one częścią pojedynczego projektu ze wspólną dla całego projektu marżą zysku.

Przychody z tytułu pozostałych usług (np. usługi serwisowe, usługi asysty) rozpoznaje się równomiernie w okresie trwania umowy/świadczenia usług. Przychody ze sprzedaży sprzętu komputerowego oraz innych towarów rozpoznaje się zgodnie z ustalonymi warunkami dostawy.

Przychody ze sprzedaży pozostałych usług, produktów, towarów i innych składników majątkowych obejmują sumy wartości godziwych należnych zafakturowanych przychodów, z uwzględnieniem upustów i rabatów bez podatku od towarów i usług.

Koszty sprzedaży obejmują koszty marketingu oraz koszty pozyskania nowych zleceń przez centra (działy) sprzedaży Grupy Comarch.

Koszty ogólne obejmują koszty funkcjonowania Grupy Comarch jako całości i zalicza się do nich w szczególności koszty zarządu oraz koszty działów pracujących na potrzeby ogólne Grupy.

Różnice kursowe dotyczące należności ujmowane są w pozycji przychody ze sprzedaży a od zobowiązań w pozycji koszt sprzedanych produktów, usług i towarów.

Dotacje

Grupa otrzymuje dotacje na finansowanie prac badawczo-rozwojowych w ramach programów pomocy unijnej. Dotacje te ujmuje się w sposób systematyczny jako przychód w poszczególnych okresach, tak aby zapewnić ich współmierność z ponoszonymi kosztami, które dotacje te mają kompensować, stosownie do celu ich rozliczenia. Dotacje te pomniejszają odpowiednie koszty bezpośrednie, które to koszty po skompensowaniu ich z dotacją prezentowane są w koszcie sprzedanych produktów, usług i materiałów.

a) Pozostałe przychody i koszty operacyjne

Obejmują przychody i koszty niezwiązane bezpośrednio ze zwykłą działalnością jednostek i obejmują głównie: wynik na sprzedaży rzeczowych aktywów trwałych oraz wartości niematerialnych, darowizny, utworzone rezerwy, skutki aktualizacji wartości aktywów.

b) Przychody i koszty finansowe

Obejmują głównie przychody i koszty z tytułu odsetek, wynik osiągnięty z tytułu różnic kursowych z działalności finansowej, ze zbycia aktywów finansowych, skutki aktualizacji wartości inwestycji oraz otrzymane dywidendy.

Dywidendy uznawane są za przychody nie wcześniej niż podjęte zostały prawomocne decyzje o dokonaniu ich wypłat.

Koszty odsetek płaconych od kredytu inwestycyjnego ujmowane są w kosztach finansowych od momentu przyjęcia do użytkowania środka sfinansowanego kredytem.

2.3. Zarządzanie ryzykiem finansowym

2.3.1. Ryzyko kredytowe

Grupa analizuje wiarygodność finansową potencjalnych klientów przed zawarciem umów na dostawę systemów informatycznych i w zależności od oceny standingu finansowego dostosowuje warunki każdej umowy do potencjalnego ryzyka. Koncentracja ryzyka kredytowego jest ograniczona ze względu na dywersyfikację sprzedaży Grupy do znacznej liczby kontrahentów z różnych branż gospodarki i z różnych regionów świata.

2.3.2. Ryzyko zmiany stóp procentowych

Jednostka dominująca jest narażona na ryzyko zmian stóp procentowych w związku z posiadanymi środkami pieniężnymi i ich ekwiwalentami oraz z zawartymi długoterminowymi kredytami inwestycyjnymi przeznaczonymi na finansowanie nowych budynków produkcyjnych w Specjalnej Strefie Ekonomicznej w Krakowie. Kredyty są oprocentowane wg zmiennej stopy procentowej opartej o stawkę WIBOR oraz LIBOR. Jednostka dominująca dokonywała zabezpieczenia ryzyka stopy procentowej w tym

obszarze za pomocą kontraktów IRS, a także prowadzi stały monitoring sytuacji rynkowej w tym zakresie. Wpływ zmiany stóp procentowych na wysokość płaconych odsetek od kredytów jest częściowo kompensowany przez zmianę odsetek otrzymywanych od posiadanych środków pieniężnych.

Analiza wrażliwości wyniku finansowego Grupy na ryzyko stopy procentowej dokonana zgodnie z zasadami MSSF 7, wskazuje, że jeśli na dzień bilansowy stopy procentowe byłyby wyższe/nizsze o 50 punktów bazowych, zysk netto za rok 2016 r. byłby o 305 tys. PLN wyższy/nizszy, przy pozostałych zmiennych na stałym poziomie. Byłoby to głównie skutkiem znaczącego wzrostu/spadku przychodów z tytułu odsetek od środków pieniężnych. Analogiczna analiza na dzień 31 grudnia 2015 wskazuje, że jeśli stopy procentowe byłyby wyższe/nizsze o 50 punktów bazowych, zysk netto za rok 2015 r. byłby o 421 tys. PLN wyższy/nizszy, przy pozostałych zmiennych na stałym poziomie. Analiza wrażliwości wyniku finansowego Grupy na ryzyko stopy procentowej dokonana została metodą uproszczoną, zakładającą, że wzrost i spadek stóp procentowych zamknie się identyczną kwotą.

2.3.3. Ryzyko zmiany kursów walut

W związku ze sprzedażą eksportową lub denominowaną w walutach obcych Jednostka dominująca jest narażona na ryzyko kursowe, szczególnie w odniesieniu do zmian kursów par walut EUR/PLN, USD/PLN, GBP/PLN, CAD/PLN, BRL/PLN, CHF/EUR i RUB/PLN. Równocześnie część kosztów Jednostki dominującej jest również wyrażona lub powiązana z kursem walut obcych. W indywidualnych przypadkach Comarch S.A. dokonuje zabezpieczenia przyszłych płatności za pomocą kontraktów forward, jak również stara się wykorzystywać hedging naturalny poprzez dopasowanie struktury aktywów i pasywów denominowanych w walutach obcych (np. poprzez zmianę waluty kredytów inwestycyjnych).

Wartość bilansowa aktywów oraz zobowiązań finansowych Grupy denominowanych w walutach obcych na dzień bilansowy dotyczy należności i zobowiązań z tytułu dostaw i usług, zobowiązań z tytułu kredytu inwestycyjnego oraz środków pieniężnych. Wartości te przedstawione zostały w nocie [3.15](#).

Analiza wrażliwości wyniku finansowego Grupy na ryzyko zmiany kursów walut dokonana zgodnie z zasadami MSSF 7, wskazuje, że jeśli kurs w stosunku do kursu z wyceny bilansowej dla walut EUR, USD, GBP i BRL wzrósłby/spadłby o 5% przy utrzymaniu wszystkich innych zmiennych na stałym poziomie, wynik netto Grupy za okres 12 miesięcy kończący się 31 grudnia 2016 roku byłby wyższy/nizszy o 10 058 tys. PLN, w tym wyższy/nizszy o 4 499 tys. PLN z tytułu aktywów i zobowiązań finansowych wyrażonych w EUR, wyższy/nizszy o 3 634 tys. PLN z tytułu aktywów i zobowiązań finansowych wyrażonych w USD, wyższy/nizszy o 699 tys. PLN z tytułu aktywów i zobowiązań finansowych wyrażonych w GBP i wyższy/nizszy o 1 225 tys. PLN z tytułu aktywów i zobowiązań finansowych wyrażonych w BRL. Aktywa i zobowiązania finansowe wyrażone w innych walutach obcych mają niewielki udział w strukturze walutowej aktywów i zobowiązań.

Jeśli kurs w stosunku do kursu z wyceny bilansowej dla walut (EUR, USD, GBP, CAD, CHF, UAH, CLP, BRL, SEK i AED) wzrósłby/spadłby o 10% przy utrzymaniu wszystkich innych zmiennych na stałym poziomie, wynik netto Grupy z tytułu przeliczenia kontraktów długoterminowych za okres 12 miesięcy kończący się 31 grudnia 2016 roku byłby wyższy o 6 837 tys. PLN / niższy o 6 903 tys. PLN. Powyższy szacunek wpływu ryzyka walutowego na wynik finansowy obliczony został w oparciu o metodę symetryczną zakładającą, że wzrost i spadek kursów zamknie się identyczną kwotą.

2.3.4. Ryzyko płynności finansowej

Grupa posiada system zarządzania ryzykiem płynności dla potrzeb zarządzania funduszami krótko-, średnio- i długoterminowymi Grupy. Podstawowe ryzyko płynności finansowej wynika z faktu, iż większość kosztów ponoszonych przez Grupę ma charakter kosztów stałych, natomiast przychody ze sprzedaży podlegają zmienności charakterystycznej dla firm usługowych. Grupa zarządza ryzykiem płynności utrzymując odpowiednią wielkość kapitału obrotowego, utrzymując rezerwowe linie kredytowe w rachunku bieżącym, monitorując stale prognozowane i rzeczywiste przepływy pieniężne oraz analizując profile zapadalności aktywów i zobowiązań finansowych.

Informacje o terminach umownej zapadalności zobowiązań finansowych przedstawiono w nocie [3.15](#).

2.4. Rachunkowość pochodnych instrumentów finansowych oraz działalności zabezpieczającej

Instrumenty pochodne stanowiące instrument zabezpieczający w rozumieniu MSR 39, będące zabezpieczeniem wartości godziwej wycenia się w wartości godziwej, a zmianę w wycenie odnosi na wynik z operacji finansowych.

Instrumenty pochodne stanowiące instrument zabezpieczający w rozumieniu MSR 39, będące zabezpieczeniem przepływów pieniężnych wycenia się w wartości godziwej, a zmianę w wycenie odnosi:

- na kapitał z aktualizacji wyceny (w części stanowiącej efektywne zabezpieczenie),
- na wynik z operacji finansowych (w części nie stanowiącej efektywnego zabezpieczenia).

Instrumenty pochodne nie stanowiące instrumentu zabezpieczającego w rozumieniu MSR 39, wycenia się w wartości godziwej, a zmianę w wycenie odnosi na wynik z operacji finansowych.

2.5. Ważne oszacowania i założenia

Oszacowania i osądy poddaje się nieustannej weryfikacji. Wynikają one z dotychczasowych doświadczeń oraz innych czynników, w tym przewidywań co do przyszłych zdarzeń, które w danej sytuacji wydają się zasadne.

Grupa dokonuje oszacowań i przyjmuje założenia dotyczące przyszłości. Uzyskane w ten sposób oszacowania księgowe z definicji rzadko pokrywać się będą z faktycznymi rezultatami. Oszacowania i założenia, które niosą ze sobą znaczące ryzyko konieczności wprowadzenia istotnej korekty wartości bilansowej aktywów i zobowiązań w trakcie kolejnego roku obrotowego są zaprezentowane niżej.

2.5.1. Oszacowania okresów użytkowania wartości niematerialnych oraz środków trwałych

a) Wartości niematerialne

Standardowo przyjęto następujące stawki amortyzacyjne:

- | | |
|------------------------------|----------|
| ■ oprogramowanie komputerowe | 30% |
| ■ licencje | 30% |
| ■ prawa autorskie | 30% |
| ■ pozostałe prawa | 10 - 20% |

W przypadku wartości niematerialnych nabytych w celu wykorzystania w konkretnym projekcie okres amortyzacji ustala się jako okres trwania projektu.

Dla dokonywania odpisów amortyzacyjnych wartości niematerialnych nabytych w wyniku przejęć Grupa przyjęła okres amortyzacji równy przewidywanemu okresowi osiągnięcia korzyści ekonomicznych ze sprzedaży oprogramowania lub przewidywanemu okresowi osiągnięcia korzyści ekonomicznych z tytułu istniejących relacji z klientami, czyli 60 miesięcy.

b) Środki trwałe

Środki trwałe amortyzowane są metodą liniową przy zastosowaniu stawek amortyzacyjnych odpowiadających oszacowanym okresom użytkowania. W szczególności stawki amortyzacyjne wynoszą: 2,5% (budynki i budowle), 30% (maszyny i urządzenia) i 20% (meble, wyposażenie, pozostałe środki). W przypadku środków trwałych nabytych w celu wykorzystania w konkretnym projekcie okres amortyzacji ustala się jako okres trwania projektu.

2.5.2. Oszacowania całkowitych kosztów realizacji projektów związane z wyceną kontraktów długoterminowych zgodnie z MSR 11

Zgodnie z przyjętymi przez Grupę zasadami rachunkowości dokonuje się ustalenia stopnia zaawansowania kontraktów długoterminowych przez ustalenie proporcji dotychczas poniesionych kosztów danego projektu do całkowitych szacowanych kosztów projektów. Z uwagi na długoterminowy charakter prowadzonych projektów oraz ich złożoność, a także możliwość pojawienia się nie przewidywanych wcześniej trudności związanych z realizacją projektu, może się okazać, iż rzeczywiste całkowite koszty realizacji projektu będą różniły się od szacunków dokonywanych na kolejne dni bilansowe. Zmiana szacunków całkowitych kosztów realizacji projektów mogłaby spowodować, iż ustalony na dzień bilansowy stopień zaawansowania projektu, a tym samym rozpoznany przychód, powinien być ustalony w innej wartości.

2.5.3. Oszacowania związane z ustaleniem i rozpoznaniem aktywów z tytułu odroczonego podatku dochodowego zgodnie z MSR 12

W związku z prowadzeniem działalności w Specjalnej Strefie Ekonomicznej i korzystaniem przez jednostkę dominującą z ulg podatkowych dokonuje się ustalenia wartości aktywów z tytułu odroczonego podatku dochodowego, na bazie przewidywań dotyczących kształtowania się wysokości dochodu zwolnionego oraz okresu, w którym taki dochód może występować. Z uwagi na dużą zmienność koniunktury w branży IT, w której działa Grupa, może nastąpić sytuacja, w której rzeczywiste wyniki i dochód zwolniony mogą się różnić od tych prognozowanych przez Comarch S.A. Dlatego ze względu na zasadę ostrożności aktywa z tego tytułu ustala się jedynie w rocznym horyzoncie czasowym, przyjmując za bazę do jego ustalenia przeciętny dochód uzyskany z działalności strefowej z okresu 3 lat (łącznie z rokiem, za który jest sporządzane sprawozdanie).

2.5.4. Oszacowanie potencjalnych kosztów związanych z toczącymi się przeciwko Grupie postępowaniami sądowymi zgodnie z MSR 37

Na dzień bilansowy Grupa jest powodem i pozwanym w postępowaniach sądowych. Sporządzając sprawozdanie finansowe, Grupa każdorazowo bada szanse i ryzyka związane z prowadzonymi postępowaniami sądowymi i stosownie do rezultatów takich analiz tworzy rezerwy na potencjalne straty. Zawsze istnieje jednak ryzyko, iż sąd wyda wyrok odmienny od przewidywań i utworzone rezerwy okażą się niewystarczające lub nadmierne w stosunku do rzeczywistych wyników postępowań.

2.5.5. Oszacowanie związane z przeprowadzeniem dorocznego testu na utratę wartości firmy zgodnie z MSSF 3 i MSR 36

Grupa przeprowadza na koniec każdego roku obrotowego test na utratę wartości firmy, zgodnie z polityką rachunkowości zawartą w notcie 3.5. W celu przeprowadzenia testu pod kątem możliwej utraty wartości, wartość firmy alokowana jest do ośrodków wypracowujących środki pieniężne. Wartość odzyskiwalną ustala się na podstawie wyższej z dwóch wartości: wartości użytkowej lub wartości godziwej. Wyczerzenia te wymagają wykorzystania szacunków odnośnie projekcji przepływów pieniężnych w segmencie IT w kolejnym roku obrotowym oraz przewidywanego rozwoju rynku IT w Polsce i regionach, w których Grupa prowadzi działalność, w latach późniejszych. Z uwagi na dużą zmienność koniunktury w branży IT, w której działa Grupa, może nastąpić sytuacja, w której rzeczywiste przepływy mogą się różnić od tych prognozowanych przez Grupę.

2.5.6. Oszacowanie wartości godziwej wartości niematerialnych i prawnych nabytych w wyniku przejęć

Na dzień przejęcia Grupy Comarch SuB, spółki ESAProjekt sp. z o.o. oraz spółki Amea Informatik AG (obecnie Comarch Swiss AG, po połączeniu obu spółek w 2013 roku) dokonano oszacowania wartości godziwej aktywów posiadanych przez te podmioty, w oparciu o model wyceny wartości użytkowej metodą zdyskontowanych przepływów pieniężnych DCF. Stopa dyskontowa zastosowana do oszacowania wartości bieżącej prognozowanych przepływów pieniężnych bazuje na średnim ważonym koszcie kapitału WACC. Poszczególne składniki WACC zostały oszacowane na podstawie danych rynkowych o stopie wolnej od ryzyka (rentowność bonów skarbowych), wartości współczynnika beta, danych o strukturze dług/kapitał oraz wartości oczekiwanej premii za ryzyko.

2.6. Nowe standardy rachunkowości i interpretacje KIMSF

Skonsolidowane sprawozdanie finansowe zostało sporządzone według Międzynarodowych Standardów Sprawozdawczości Finansowej (MSSF), w kształcie zatwierdzonym przez Unię Europejską (UE).

Zasady (polityka) rachunkowości zastosowane do sporządzenia niniejszego skonsolidowanego sprawozdania finansowego za rok obrotowy zakończony 31 grudnia 2016 roku są spójne z tymi, które zastosowano przy sporządzeniu skonsolidowanego sprawozdania finansowego za rok obrotowy zakończony 31 grudnia 2015 roku, z uwzględnieniem zmian opisanych poniżej. Zastosowano takie same zasady dla okresu bieżącego i porównywalnego, chyba że standard lub interpretacja zakładały wyłącznie perspektywne zastosowanie.

Zmiany do istniejących standardów zastosowane po raz pierwszy w sprawozdaniu finansowym za 2016 rok

Następujące zmiany do istniejących standardów wydane przez Radę Międzynarodowych Standardów Rachunkowości (RMSR) oraz zatwierdzone do stosowania w UE wchodzą w życie po raz pierwszy w sprawozdaniu finansowym za 2016 rok:

- **Zmiany do MSSF 10 "Skonsolidowane sprawozdania finansowe", MSSF 12 "Ujawnienia na temat udziałów w innych jednostkach" oraz MSR 28 "Inwestycje w jednostkach stowarzyszonych i wspólnych przedsięwzięciach"** - Jednostki inwestycyjne: zastosowanie zwolnienia z konsolidacji - zatwierdzone w UE w dniu 22 września 2016 roku (obowiązujące w odniesieniu do okresów rocznych rozpoczynających się 1 stycznia 2016 roku lub po tej dacie),
- **Zmiany do MSSF 11 "Wspólne ustalenia umowne"** - Rozliczanie nabycia udziałów we wspólnych operacjach - zatwierdzone w UE w dniu 24 listopada 2015 roku (obowiązujące w odniesieniu do okresów rocznych rozpoczynających się 1 stycznia 2016 roku lub po tej dacie),
- **Zmiany do MSR 1 "Prezentacja sprawozdań finansowych"** - Inicjatywa w odniesieniu do ujawnień - zatwierdzone w UE w dniu 18 grudnia 2015 roku (obowiązujące w odniesieniu do okresów rocznych rozpoczynających się 1 stycznia 2016 roku lub po tej dacie),
- **Zmiany do MSR 16 "Rzeczowe aktywa trwałe" oraz MSR 38 "Aktywa niematerialne"** - Wyjaśnienia na temat akceptowalnych metod amortyzacyjnych - zatwierdzone w UE w dniu 2 grudnia 2015 roku (obowiązujące w odniesieniu do okresów rocznych rozpoczynających się 1 stycznia 2016 roku lub po tej dacie),
- **Zmiany do MSR 16 "Rzeczowe aktywa trwałe" oraz MSR 41 "Rolnictwo"** - Uprawy roślinne - zatwierdzone w UE w dniu 23 listopada 2015 roku (obowiązujące w odniesieniu do okresów rocznych rozpoczynających się 1 stycznia 2016 roku lub po tej dacie),
- **Zmiany do MSR 19 "Świadczenia pracownicze"** - Programy określonych świadczeń: składki pracownicze - zatwierdzone w UE w dniu 17 grudnia 2014 roku (obowiązujący w odniesieniu do okresów rocznych rozpoczynających się 1 lutego 2015 roku lub po tej dacie),

- **Zmiany do MSR 27 "Jednostkowe sprawozdania finansowe"** - Metoda praw własności w jednostkowych sprawozdaniach finansowych - zatwierdzone w UE w dniu 18 grudnia 2015 roku (obowiązujące w odniesieniu do okresów rocznych rozpoczynających się 1 stycznia 2016 roku lub po tej dacie).
- **Zmiany do różnych standardów "Poprawki do MSSF (cykl 2010-2012)"** - dokonane zmiany w ramach procedury wprowadzania dorocznych poprawek do MSSF (MSSF 2, MSSF 3, MSSF 8, MSSF 13, MSR 16, MSR 24 oraz MSR 38) ukierunkowane głównie na rozwiązywanie niezgodności i uściślenie słownictwa - zatwierdzone w UE w dniu 17 grudnia 2014 roku (obowiązujące w odniesieniu do okresów rocznych rozpoczynających się 1 lutego 2015 lub po tej dacie),
- **Zmiany do różnych standardów "Poprawki do MSSF (cykl 2012-2014)"** - dokonane zmiany w ramach procedury wprowadzania dorocznych poprawek do MSSF (MSSF 5, MSSF 7, MSR 19 oraz MSR 34) ukierunkowane głównie na rozwiązywanie niezgodności i uściślenie słownictwa - zatwierdzone w UE w dniu 15 grudnia 2015 roku (obowiązujące w odniesieniu do okresów rocznych rozpoczynających się 1 stycznia 2016 lub po tej dacie).

Ww. zmiany do standardów nie miały istotnego wpływu na sprawozdanie finansowe Grupy za rok 2016.

Nowe standardy oraz zmiany do istniejących standardów, jakie zostały już wydane przez RMSR i zatwierdzone przez UE, ale jeszcze nie weszły w życie

Zatwierdzając niniejsze sprawozdanie finansowe, następujące nowe standardy oraz zmiany do standardów zostały wydane przez RMSR i zatwierdzone do stosowania w UE przy czym nie weszły jeszcze w życie:

- **MSSF 9 „Instrumenty finansowe”** - zatwierdzony w UE w dniu 22 listopada 2016 roku (obowiązujący w odniesieniu do okresów rocznych rozpoczynających się 1 stycznia 2018 roku lub po tej dacie),
- **MSSF 15 „Przychody z umów z klientami” oraz zmiany do MSSF 15 „Data wejścia w życie MSSF 15”** - zatwierdzony w UE w dniu 22 września 2016 roku (obowiązujący w odniesieniu do okresów rocznych rozpoczynających się 1 stycznia 2018 roku lub po tej dacie).

Nowe standardy oraz zmiany do istniejących standardów wydane przez RMSR, ale jeszcze niezatwierdzone do stosowania w UE

MSSF w kształcie zatwierdzonym przez UE nie różnią się obecnie w znaczący sposób od regulacji wydanych przez Radę Międzynarodowych Standardów Rachunkowości (RMSR), z wyjątkiem poniższych nowych standardów, zmian do standardów oraz nowej interpretacji, które według stanu na dzień 28 kwietnia 2017 r. nie zostały jeszcze zatwierdzone do stosowania w UE (poniższe daty wejścia w życie odnoszą się do standardów w wersji pełnej):

- **MSSF 14 „Odroczone salda z regulowanej działalności”** (obowiązujący w odniesieniu do okresów rocznych rozpoczynających się 1 stycznia 2016 roku lub po tej dacie) – Komisja Europejska postanowiła nie rozpoczynać procesu zatwierdzania tego tymczasowego standardu do stosowania na terenie UE do czasu wydania ostatecznej wersji MSSF 14,
- **MSSF 16 „Leasing”** (obowiązujący w odniesieniu do okresów rocznych rozpoczynających się 1 stycznia 2019 roku lub po tej dacie),
- **Zmiany do MSSF 2 „Płatności na bazie akcji”** – Klasyfikacja oraz wycena płatności na bazie akcji (obowiązujące w odniesieniu do okresów rocznych rozpoczynających się 1 stycznia 2018 roku lub po tej dacie),

- **Zmiany do MSSF 4 „Umowy ubezpieczeniowe”** – Zastosowanie MSSF 9 „Instrumenty finansowe” wraz z MSSF 4 „Instrumenty ubezpieczeniowe” (obowiązujące w odniesieniu do okresów rocznych rozpoczynających się 1 stycznia 2018 roku lub po tej dacie lub w momencie zastosowania MSSF 9 „Instrumenty finansowe” po raz pierwszy),
- **Zmiany do MSSF 10 „Skonsolidowane sprawozdania finansowe” oraz MSR 28 „Inwestycje w jednostkach stowarzyszonych i wspólnych przedsięwzięciach”** – Sprzedaż lub wniesienie aktywów pomiędzy inwestorem a jego jednostką stowarzyszoną lub wspólnym przedsięwzięciem oraz późniejsze zmiany (data wejścia w życie zmian została odroczone do momentu zakończenia prac badawczych nad metodą praw własności),
- **Zmiany do MSSF 15 „Przychody z umów z klientami”** – Wyjaśnienia do MSSF 15 „Przychody z umów z klientami” (obowiązujące w odniesieniu do okresów rocznych rozpoczynających się 1 stycznia 2018 roku lub po tej dacie),
- **Zmiany do MSR 7 „Sprawozdanie z przepływów pieniężnych”** – Inicjatywa w odniesieniu do ujawnień (obowiązujące w odniesieniu do okresów rocznych rozpoczynających się 1 stycznia 2017 roku lub po tej dacie),
- **Zmiany do MSR 12 „Podatek dochodowy”** – Ujmowanie aktywów z tytułu odroczonego podatku dochodowego od niezrealizowanych strat (obowiązujące w odniesieniu do okresów rocznych rozpoczynających się 1 stycznia 2017 roku lub po tej dacie),
- **Zmiany do MSR 40 „Nieruchomości inwestycyjne”** – Przeniesienia nieruchomości inwestycyjnych (obowiązujące w odniesieniu do okresów rocznych rozpoczynających się 1 stycznia 2018 roku lub po tej dacie),
- **Zmiany do różnych standardów „Poprawki do MSSF (cykl 2014-2016)”** – dokonane zmiany w ramach procedury wprowadzania dorocznych poprawek do MSSF (MSSF 1, MSSF 12 oraz MSR 28) ukierunkowane głównie na rozwiązywanie niezgodności i uściślenie słownictwa (zmiany do MSSF 12 obowiązują w odniesieniu do okresów rocznych rozpoczynających się 1 stycznia 2017 roku lub po tej dacie, a zmiany do MSSF 1 i MSR 28 obowiązują w odniesieniu do okresów rocznych rozpoczynających się 1 stycznia 2018 roku lub po tej dacie),
- **Interpretacja KIMSF 22 „Transakcje w walutach obcych i płatności zaliczkowe”** (obowiązująca w odniesieniu do okresów rocznych rozpoczynających się 1 stycznia 2018 roku lub po tej dacie).

Zarząd Spółki przewiduje, że zastosowanie MSSF 15 i MSSF 16 może wywrzeć w przyszłości wpływ na kwoty i ujawnienia prezentowane w skonsolidowanym sprawozdaniu finansowym Grupy Kapitałowej. Jednostka dominująca jest w trakcie analizy wpływu zmiany tych MSSF na sprawozdanie finansowe. Aktualnie nie ma jeszcze możliwości przedstawienia wiarygodnych danych szacunkowych dotyczących oddziaływania MSSF 15 i MSSF 16.

Jednocześnie nadal poza regulacjami przyjętymi przez UE pozostaje rachunkowość zabezpieczeń portfela aktywów i zobowiązań finansowych, których zasady nie zostały zatwierdzone do stosowania w UE.

Według szacunków jednostki dominującej zastosowanie rachunkowości zabezpieczeń portfela aktywów lub zobowiązań finansowych według **MSR 39 „Instrumenty finansowe: ujmowanie i wycena”** nie miałyby istotnego wpływu na sprawozdanie finansowe, jeżeli zostałyby przyjęte do stosowania na dzień bilansowy.

3. Noty do skonsolidowanego sprawozdania finansowego

3.1. Zatwierdzenie sprawozdania finansowego za 2015 rok

Skonsolidowane sprawozdanie finansowe za 2015 rok zostało zatwierdzone 15 czerwca 2016 roku przez Walne Zgromadzenie Akcjonariuszy Comarch S.A. W dniu 28 czerwca 2016 roku zostało zgodnie z przepisami prawa złożone w Krajowym Rejestrze Sądowym.

3.2. Sprawozdawczość wg segmentów

Dla Grupy Kapitałowej Comarch podstawowym rodzajem segmentów operacyjnych są segmenty branżowe, a pomocniczym rodzajem segmentów operacyjnych są segmenty geograficzne. Objęte konsolidacją jednostki Grupy Kapitałowej Comarch prowadzą następujące rodzaje działalności:

- sprzedaż systemów informatycznych i usług z nimi związanych w tym również produkcja oprogramowania dla medycyny oraz sprzedaż sprzętu informatycznego (dalej jako „Segment IT”),
- działalność sportową (dalej jako „Segment Sport”) prowadzoną przez MKS Cracovia SSA,
- działalność związaną z inwestowaniem na rynku kapitałowym i na rynku nieruchomości (dalej jako „Segment Inwestycje”),
- działalność w zakresie świadczenia usług medycznych (dalej jako „Segment Medycyna”).

Dominujący udział w przychodach ze sprzedaży, wynikach oraz aktywach posiada Segment IT. Ze względu na specyfikę działalności segment IT prezentowany jest z wydzieleniem rynku DACH (Niemcy, Austria, Szwajcaria), rynku polskiego oraz rynków pozostałych.

Ze względu na geograficzny podział działalności Grupa Comarch wyróżnia następujące segmenty rynku: Polska, Rejon DACH (Niemcy, Austria, Szwajcaria), Pozostałe kraje. Segment Sport, Segment Inwestycje i Segment Medycyna prowadzą działalność wyłącznie na terenie Polski. Ze względu na to, że jedynie Segment IT prowadzi działalność poza krajem i jednocześnie ponoszone w Segmencie IT koszty w znacznej mierze są wspólne dla sprzedaży eksportowej oraz krajowej nie jest celowe ustalanie wyniku odrębnie dla działalności eksportowej i krajowej.

Sprzedaż Grupy Comarch jest mocno zdywersyfikowana i nie występuje uzależnienie od jednego odbiorcy. W ciągu 12 miesięcy 2016 roku sprzedaż do żadnego z kontrahentów nie przekroczyła 10% całkowitej sprzedaży Grupy Comarch.

Rozkład przychodów ze sprzedaży osiągniętych przez Grupę Kapitałową Comarch na przestrzeni roku 2016 przedstawiał się następująco: 22% rocznej sprzedaży zostało zrealizowane w pierwszym kwartale, 25% w drugim kwartale, 20% w trzecim kwartale oraz 33% w czwartym kwartale. Na przestrzeni roku 2017 Spółka spodziewa się rozkładu przychodów ze sprzedaży zbliżonego do tego z 2016 roku.

12 miesięcy 2015	Segment IT			Segment Inwestycje	Segment Sport	Segment Medycyna **	Eliminacje	Razem
	Rynek polski	Rynek DACH	Pozostałe rynki					
Przychody segmentu–sprzedaż klientom zewnętrznym	668 507	275 472	176 974	2 065	21 136	6 625	-	1 150 779
<i>w tym:</i>								
Przychody ze sprzedaży:	662 840	264 943	176 485	344	19 648	7 320	-	1 131 580
<i>na rzecz klientów z sektora Telekomunikacja, Media, IT</i>	<i>124 883</i>	<i>117 987</i>	<i>70 414</i>	<i>-</i>	<i>-</i>	<i>-</i>	<i>-</i>	<i>313 284</i>
<i>na rzecz klientów z sektora Finanse i Bankowość</i>	<i>123 283</i>	<i>13 836</i>	<i>14 003</i>	<i>-</i>	<i>-</i>	<i>-</i>	<i>-</i>	<i>151 122</i>
<i>na rzecz klientów z sektora Handel i Usługi</i>	<i>64 244</i>	<i>9 991</i>	<i>84 797</i>	<i>-</i>	<i>-</i>	<i>-</i>	<i>-</i>	<i>159 032</i>
<i>na rzecz klientów z sektora Przemysł i Utilities</i>	<i>89 149</i>	<i>18 109</i>	<i>5 547</i>	<i>-</i>	<i>-</i>	<i>-</i>	<i>-</i>	<i>112 805</i>
<i>na rzecz klientów z Sektora Publicznego</i>	<i>110 062</i>	<i>2 473</i>	<i>1 705</i>	<i>-</i>	<i>-</i>	<i>-</i>	<i>-</i>	<i>114 240</i>
<i>na rzecz Małych i Średnich Przedsiębiorstw</i>	<i>106 600</i>	<i>102 547</i>	<i>-</i>	<i>-</i>	<i>-</i>	<i>-</i>	<i>-</i>	<i>209 147</i>
<i>na rzecz klientów z sektora Medycyna</i>	<i>42 620</i>	<i>-</i>	<i>-</i>	<i>-</i>	<i>-</i>	<i>7 320</i>	<i>-</i>	<i>49 940</i>
<i>na rzecz pozostałych klientów</i>	<i>1 999</i>	<i>-</i>	<i>19</i>	<i>344</i>	<i>19 648</i>	<i>-</i>	<i>-</i>	<i>22 010</i>
<i>pozostałe przychody operacyjne</i>	<i>6 165</i>	<i>12 597</i>	<i>629</i>	<i>214</i>	<i>1 016</i>	<i>228</i>	<i>-</i>	<i>20 849</i>
<i>przychody finansowe</i>	<i>(498)</i>	<i>(2 068)</i>	<i>(140)</i>	<i>1 507</i>	<i>472</i>	<i>(923)</i>	<i>-</i>	<i>(1 650)</i>
Przychody segmentu–sprzedaż pozostałym segmentom	273 195	31 137	34 249	3 061	8 814	1 509	(351 965)	-
Przychody segmentu ogółem*	941 702	306 609	211 223	5 126	29 950	8 134	(351 965)	1 150 779
Koszty segmentu d/t sprzedaży klientom zewnętrznym	590 141	222 563	191 339	2 980	21 105	11 273	-	1 039 401
Koszty segmentu d/t sprzedaży pozostałym segmentom	273 195	31 137	34 249	3 061	8 814	1 509	(351 965)	-
Koszty segmentu ogółem*	863 336	253 700	225 588	6 041	29 919	12 782	(351 965)	1 039 401
Podatek bieżący	(10 555)	(11 504)	(6 965)	(337)				(29 361)
Aktywa i rezerwa na podatek z tytułu ulgi inwestycyjnej i pozostałych tytułów	2 706	(2 925)	1 129	313	279	-	-	1 502
Udział segmentu w wyniku jednostek wycenianych metodą prawa własności	227	-	(3 476)	-	-	-	-	(3 249)
Wynik netto	70 744	38 480	(23 677)	(939)	310	(4 648)	-	80 270
<i>w tym:</i>								
<i>wynik przypadający akcjonariuszom jednostki dominującej</i>	<i>70 744</i>	<i>37 952</i>	<i>(23 677)</i>	<i>(925)</i>	<i>205</i>	<i>(4 648)</i>	<i>-</i>	<i>79 651</i>
<i>wynik przypadający udziałom nie dającym kontroli</i>	<i>-</i>	<i>528</i>	<i>-</i>	<i>(14)</i>	<i>105</i>	<i>-</i>	<i>-</i>	<i>619</i>

**) pozycje obejmują odpowiednio przychody oraz koszty z wszystkich rodzajów, które w sposób bezpośredni można przyporządkować poszczególnym segmentom*

***) Zwracamy uwagę, że w raporcie za IV kwartał 2015 roku nastąpiła zmiana sposobu prezentacji Segmentu „Medycyna”. Obecnie w Segmencie Medycyna prezentowana jest działalność polegająca na świadczeniu usług medycznych przez Centrum Medyczne iMed24. Działalność polegająca na produkcji oprogramowania oraz świadczeniu usług informatycznych dla odbiorców z sektora Medycznego jest prezentowana w segmencie IT.*

Sprzedaż pomiędzy poszczególnymi segmentami odbywa się na zasadach rynkowych.

Udział segmentów branżowych w aktywach i zobowiązaniach oraz wydatkach inwestycyjnych

Aktywa i zobowiązania segmentów oraz wydatki inwestycyjne i amortyzacja na dzień 31 grudnia 2015 roku oraz 31 grudnia 2016 roku przedstawiają się następująco:

31 grudnia 2015 / 12 miesięcy 2015

	Segment IT			Segment Inwestycje	Segment Sport	Segment Medycyna	Ogółem
	Polska	Rejon DACH	Pozostałe kraje				
Aktywa	701 639	243 805	184 009	121 750	44 072	9 553	1 304 828
Zobowiązania	383 953	79 446	39 327	7 112	14 345	64	524 247
Wydatki inwestycyjne	57 857	10 459	32 118	34 825	1 905	-	137 164
Amortyzacja	35 353	11 656	1 490	713	1 051	3 220	53 483

12 miesięcy 2016	Segment IT			Segment Inwestycje	Segment Sport	Segment Medycyna	Eliminacje	Razem
	Rynek polski	Rynek DACH	Pozostałe rynki					
Przychody segmentu–sprzedaż klientom zewnętrznym	578 028	254 741	269 736	1 649	36 482	7 431		1 148 067
<i>w tym:</i>								
Przychody ze sprzedaży:	570 979	248 514	258 159	359	26 244	8 558	-	1 112 813
<i>na rzecz klientów z sektora Telekomunikacja, Media, IT</i>	<i>90 653</i>	<i>85 111</i>	<i>100 856</i>	<i>-</i>	<i>-</i>	<i>-</i>	<i>-</i>	<i>276 620</i>
<i>na rzecz klientów z sektora Finanse i Bankowość</i>	<i>135 256</i>	<i>11 920</i>	<i>16 635</i>	<i>-</i>	<i>-</i>	<i>-</i>	<i>-</i>	<i>163 811</i>
<i>na rzecz klientów z sektora Handel i Usługi</i>	<i>57 190</i>	<i>10 407</i>	<i>115 717</i>	<i>-</i>	<i>-</i>	<i>-</i>	<i>-</i>	<i>183 314</i>
<i>na rzecz klientów z sektora Przemysł i Utilities</i>	<i>104 238</i>	<i>22 082</i>	<i>19 780</i>	<i>-</i>	<i>-</i>	<i>-</i>	<i>-</i>	<i>146 100</i>
<i>na rzecz klientów z Sektora Publicznego</i>	<i>59 935</i>	<i>7 767</i>	<i>5 154</i>	<i>-</i>	<i>-</i>	<i>-</i>	<i>-</i>	<i>72 856</i>
<i>na rzecz Małych i Średnich Przedsiębiorstw</i>	<i>116 566</i>	<i>111 223</i>	<i>-</i>	<i>-</i>	<i>-</i>	<i>-</i>	<i>-</i>	<i>227 789</i>
<i>na rzecz klientów z sektora Medycyna</i>	<i>4 626</i>	<i>-</i>	<i>-</i>	<i>-</i>	<i>-</i>	<i>8 558</i>	<i>-</i>	<i>13 184</i>
<i>na rzecz pozostałych klientów</i>	<i>2 515</i>	<i>4</i>	<i>17</i>	<i>359</i>	<i>26 244</i>	<i>-</i>	<i>-</i>	<i>29 139</i>
<i>pozostałe przychody operacyjne</i>	<i>9 755</i>	<i>6 874</i>	<i>11 792</i>	<i>754</i>	<i>9 888</i>	<i>-</i>	<i>-</i>	<i>39 063</i>
<i>przychody finansowe</i>	<i>(2 706)</i>	<i>(647)</i>	<i>(215)</i>	<i>536</i>	<i>350</i>	<i>(1 127)</i>	<i>-</i>	<i>(3 809)</i>
Przychody segmentu–sprzedaż pozostałym segmentom	250 041	42 460	33 232	2 821	8 781	1745	(339 080)	-
Przychody segmentu ogółem*	828 069	297 201	302 968	4 470	45 263	9 176	(339 080)	1 148 067
Koszty segmentu d/t sprzedaży klientom zewnętrznym	528 574	223 983	241 348	3 004	26 917	11157	-	1 034 983
Koszty segmentu d/t sprzedaży pozostałym segmentom	252 365	43 626	29 742	2 820	8 781	1746	(339 080)	-
Koszty segmentu ogółem*	780 939	267 609	271 090	5 824	35 698	12 903	(339 080)	1 034 983
Podatek bieżący	(10 623)	(2 700)	(12 698)	(84)	-	-	-	(26 105)
Aktywa i rezerwa na podatek z tytułu ulgi inwestycyjnej i pozostałych tytułów	(100)	(886)	(477)	55	(1 541)	-	-	(2 949)
Udział segmentu w wyniku jednostek wycenianych metodą prawa własności	(162)	-	(8 145)	-	-	-	-	(8 307)
Wynik netto	36 245	26 006	10 558	(1 383)	8 024	(3 727)	-	75 723
<i>w tym:</i>								
<i>wynik przypadający akcjonariuszom jednostki dominującej</i>	<i>36 245</i>	<i>26 006</i>	<i>10 558</i>	<i>(1 353)</i>	<i>5 305</i>	<i>(3 727)</i>	<i>-</i>	<i>73 034</i>
<i>wynik przypadający udziałom nie dającym kontroli</i>	<i>-</i>	<i>-</i>	<i>-</i>	<i>(30)</i>	<i>2 719</i>	<i>-</i>	<i>-</i>	<i>2 689</i>

**) pozycje obejmują odpowiednio przychody oraz koszty z wszystkich rodzajów, które w sposób bezpośredni można przyporządkować poszczególnym segmentom*

Sprzedaż pomiędzy poszczególnymi segmentami odbywa się na zasadach rynkowych.

Udział segmentów branżowych w aktywach i zobowiązaniach oraz wydatkach inwestycyjnych

Aktywa i zobowiązania segmentów oraz wydatki inwestycyjne i amortyzacja na dzień 31 grudnia 2016 roku oraz w okresie 12 miesięcy 2016 roku przedstawiają się następująco:

31 grudnia 2016 / 12 miesięcy 2016

	Segment IT			Segment Inwestycje	Segment Sport	Segment Medycyna	Ogółem
	Polska	Rejon DACH	Pozostałe kraje				
Aktywa	739 710	234 874	261 398	147 510	54 487	6 896	1 444 875
Zobowiązania	378 071	72 414	70 103	39 156	17 666	5 401	582 811
Wydatki inwestycyjne	52 777	12 366	18 285	45 407	9 001	49	137 885
Amortyzacja	38 208	15 838	2 957	811	2 342	2 852	63 008

Podział przychodów ze sprzedaży, aktywów oraz wydatków inwestycyjnych ogółem wg segmentów geograficznych jest zaprezentowany poniżej.

Przychody ze sprzedaży podstawowej- według lokalizacji działalności

	12 miesięcy 2016	%	12 miesięcy 2015	%
Kraj /Polska/	606 140	54,5	690 152	61,0
Rejon DACH	248 514	22,3	264 943	23,4
Pozostałe kraje	258 159	23,2	176 485	15,6
Razem	1 112 813	100,0	1 131 580	100,0

Suma aktywów – według lokalizacji działalności

	31 grudnia 2016 r.	%	31 grudnia 2015 r.	%
Kraj /Polska/	948 603	65,7	876 925	67,2
Rejon DACH	234 874	16,2	243 805	18,7
Pozostałe kraje	261 398	18,1	184 098	14,1
Razem	1 444 875	100,0	1 304 828	100,0

Wydatki inwestycyjne – według lokalizacji działalności

	12 miesięcy 2016	%	12 miesięcy 2015	%
Kraj /Polska/	107 234	77,8	94 587	69,0
Rejon DACH	12 366	9,0	10 459	7,6
Pozostałe kraje	18 285	13,2	32 118	23,4
Razem	137 885	100,0	137 164	100,0

3.3. Rzeczowe aktywa trwałe

	Grunty, budynki i budowle	Środki transportu i urządzenia	Meble, wyposażenie i sprzęt	Ogółem
Stan na 1 stycznia 2015 r.				
Koszt lub wartość z wyceny (brutto)	348 960	259 087	47 217	655 264
Umorzenie	(47 740)	(187 305)	(29 261)	(264 306)
Wartość księgowa netto	301 220	71 782	17 956	390 958
Rok obrotowy 2015				
Wartość księgowa netto na początek roku	301 220	71 782	17 956	390 958
Zwiększenia	24 450	43 249	2 730	70 429
Zmniejszenia	(45)	(1 668)	(10)	(1 723)
Amortyzacja	(7 091)	(25 279)	(4 728)	(37 098)
Wartość księgowa netto na koniec roku	318 534	88 084	15 948	422 566
Stan na 31 grudnia 2015 r.				
Koszt lub wartość z wyceny (brutto)	373 365	300 668	49 937	723 970
Umorzenie	(54 831)	(212 584)	(33 989)	(301 404)
Wartość księgowa netto	318 534	88 084	15 948	422 566
BO po zmianie prezentacji				
Rok obrotowy 2016				
Wartość księgowa netto na początek roku	318 534	88 084	15 948	422 566
Zwiększenia	81 708	47 159	4 665	133 532
Zmniejszenia	(5 108)	(1 526)	(414)	(7 048)
Amortyzacja	(8 143)	(32 373)	(7 423)	(47 939)
Wartość księgowa netto na koniec roku	386 991	101 344	12 776	501 111
Stan na 31 grudnia 2016 r.				
Koszt lub wartość z wyceny (brutto)	449 965	346 301	54 188	850 454
Umorzenie	(62 974)	(244 957)	(41 412)	(349 343)
Wartość księgowa netto	386 991	101 344	12 776	501 111

Rzeczowe aktywa trwałe obejmują głównie nieruchomości i urządzenia posiadane przez Grupę Comarch. Na dzień 31 grudnia 2016 roku własnością Grupy jest sześć budynków biurowych położonych w Krakowie w Specjalnej Strefie Ekonomicznej o powierzchni całkowitej 56 760 m², dwa budynki biurowe położone w Warszawie o powierzchni całkowitej 2 582 m², budynki biurowe i magazynowe w Łodzi, budynek biurowy i magazynowy w Lille oraz budynek biurowy i data center w Dreźnie. Grupa jest również w posiadaniu niezabudowanych nieruchomości gruntowych na terenie Specjalnej Strefy Ekonomicznej w Krakowie o powierzchni ok. 2,13 ha. Środki trwałe w budowie na dzień 31 grudnia 2016 roku obejmują głównie nakłady związane z inwestycjami na terenie Specjalnej Strefy Ekonomicznej w Krakowie, polegającymi na budowie budynku biurowego SSE7, rozbudowie hali produkcyjnej na SSE6, a także nakłady związane z przebudową budynku pofabrycznego oraz budową przyległego budynku biurowego w Łodzi oraz nakłady na prace modernizacyjne budynku magazynowego w Lille i przystosowanie go do pełnienia funkcji data center.

Spółka zależna Comarch Healthcare S.A. rozpoczęła w I kwartale 2012 roku prowadzenie działalności diagnostycznej i medycznej (Centrum Medyczne iMed24) i rozpoczęła użytkowanie sprzętu diagnostycznego i medycznego zakupionego w 2011 roku. Na dzień 31 grudnia 2016 roku wartość księgowa tego sprzętu wynosi 5 871 tys. PLN.

W dniu 16 czerwca 2015 roku została zawarta umowa pomiędzy Bonus Development spółka z ograniczoną odpowiedzialnością SK-A, spółką zależną Comarch S.A. oraz Skanska S.A. na realizację inwestycji budowlanej w Łodzi. Przedmiotem umowy było wybudowanie budynku biurowego wraz z przebudową i zmianą sposobu użytkowania przyległego budynku pofabrycznego zlokalizowanego w Łodzi przy ul. Jaracza 76/78 wraz z infrastrukturą drogową i techniczną oraz z dostawą niezbędnych materiałów i urządzeń. Powierzchnia całkowita budynku wynosi 9 906,20 m². Wartość umowy wynosi 37 883 tys. PLN netto. Inwestycja została zakończona w pierwszym kwartale 2017 roku. Nakłady inwestycyjne poniesione w związku z ww. umową do dnia 31 grudnia 2016 roku wyniosły 35 418 tys. PLN.

Budynek biurowy nabyty w Lille przez Comarch S.A.S. został dostosowany do funkcji biurowej i stanowi obecnie siedzibę spółki. W dniu 15 marca 2016 roku została zawarta umowa pomiędzy Comarch S.A.S., spółką zależną Comarch S.A. oraz SNC-LAVALIN S.A.S. na realizację inwestycji budowlanej w Lille we Francji. Przedmiotem umowy jest przebudowa budynku magazynowego na data center pod adresem 17 Rue Paul Langevin w Lezennes. Wartość umowy wynosi 7 500 tys. EUR netto, tj. 32 118 tys. PLN, wg kursu euro z dnia zawarcia umowy. Nakłady inwestycyjne poniesione w związku z ww. umową do dnia 31 grudnia 2016 roku wyniosły 1 384 tys. EUR, tj. 6 122 tys. PLN wg kursu EUR na dzień 31 grudnia 2016 roku. Planowany termin zakończenia inwestycji to trzeci kwartał 2017 roku. Inwestycja jest finansowana ze środków z długoterminowego kredytu bankowego.

W dniu 18 marca 2016 roku zostały zawarte dwie umowy pomiędzy Comarch S.A., a firmą Budimex S.A.:

- Na realizację VI etapu inwestycji w Specjalnej Strefie Ekonomicznej w Krakowie (budynek SSE7). Przedmiotem umowy jest wybudowanie budynku biurowego wraz z infrastrukturą drogową i techniczną oraz dostawą niezbędnych materiałów i urządzeń. Powierzchnia całkowita budynku będzie wynosić 27 736 m². Wartość umowy wynosi 69 704 tys. PLN netto. Nakłady inwestycyjne poniesione w związku z ww. umową do dnia 31 grudnia 2016 roku wyniosły 12 054 tys. PLN. Planowany termin zakończenia inwestycji to czwarty kwartał 2017 roku.
- Na przebudowę budynku SSE6 (Studio 1) w Specjalnej Strefie Ekonomicznej w Krakowie. Przedmiotem umowy była przebudowa budynku z funkcji magazynowej na produkcyjną wraz z infrastrukturą drogową i techniczną oraz dostawą niezbędnych materiałów i urządzeń. Wartość umowy wynosiła 4 350 tys. PLN netto. Nakłady inwestycyjne poniesione w związku z ww. umową do dnia 31 grudnia 2016 roku wyniosły 4 348 tys. PLN. Przebudowa Studio S1 została zakończona w czwartym kwartale 2016 roku.

Łączna wartość umów podpisanych z Budimex S.A. wynosi 74 054 tys. PLN netto.

Na dzień 31 grudnia 2016 roku kredyty bankowe zabezpieczone są na gruntach i budynkach do kwoty 425 840 tys. PLN (hipoteki zwykłe i kaucyjne na rzecz banków: BGŻ BNP Paribas Bank Polska S.A., BZ WBK S.A., Pekao S.A., PKO BP S.A., Bank Handlowy w Warszawie S.A.) oraz na pozostałych środkach trwałych w kwocie 23 833 tys. PLN. Wartość bilansowa środków trwałych, na których ustanowiono zabezpieczenie zobowiązań finansowych wynosi 247 280 tys. PLN.

	31 grudnia 2016 r.	31 grudnia 2015 r.
Kwota odsetek i prowizji od kredytów skapitalizowanych w nakładach na aktywa trwałe	192	608

W wartości bilansowej netto rzeczowych aktywów trwałych ujęte są nakłady na aktywa trwałe w toku budowy:

	31 grudnia 2016 r.	31 grudnia 2015 r.
Budynki	86 789	24 892
Urządzenia	12 486	2 796
Pozostałe	8	10
Razem	99 283	27 698

Odpisy amortyzacyjne zostały ujęte w rachunku zysków i strat powiększając koszty sprzedanych produktów, towarów i materiałów w kwocie 32 180 tys. PLN (24 393 tys. PLN w 2015 r.), koszty sprzedaży 1 294 tys. PLN (984 tys. PLN w 2015 r.), koszty ogólnego zarządu 3 031 tys. PLN (2 642 tys. PLN w 2015 r.) oraz koszty działalności socjalnej w kwocie 11 434 tys. PLN (9 079 tys. PLN w 2015 r.).

Aktywa w leasingu finansowym

Na dzień 31 grudnia 2016 r. Grupa wykazuje zobowiązania z tytułu leasingu.

	31 grudnia 2016 r.	31 grudnia 2015 r.
Kapitał netto	819	150
Kwota odsetek	4	19

Grupa nie posiada należnych do zapłaty opłat leasingowych.

	31 grudnia 2016 r.	31 grudnia 2015 r.
Kapitał netto	-	-
Kwota odsetek	-	-

3.4. Nieruchomości inwestycyjne

	31 grudnia 2016 r.	31 grudnia 2015 r.
Grunty	2 875	9 815
Budynki	12 751	7 248
Razem	15 626	17 063

Na dzień 31 grudnia 2016 r. nieruchomości inwestycyjne obejmują zabudowane nieruchomości zlokalizowane w Krakowie, wykorzystywane na cele wynajmu podmiotom spoza Grupy oraz grunty położone w Krakowie, nabyte w celu budowy obiektów przeznaczonych na wynajem dla podmiotów spoza Grupy oraz nieruchomość zlokalizowaną w Kostrzynie wynajmowaną podmiotom spoza Grupy.

3.5. Wartość firmy

Obejmuje wartość firmy ustaloną przy nabywaniu udziałów następujących spółek:

	31 grudnia 2016 r.	31 grudnia 2015 r.
Comarch Kraków	99	99
CDN Comarch	1 227	1 227
Comarch AG	1 900	1 900
Comarch, Inc.	58	58
Comarch Software und Beratung AG	29 038	29 038
Comarch Swiss AG (A-MEA Informatik AG do 31 grudnia 2012)	8 413	8 413
Razem	40 735	40 735

3.5.1. Przejęte jednostki zależne

	Działalność podstawowa	Data przejęcia	Proporcja przejętych udziałów (%)	Koszt przejęcia tys. PLN
2008				
Comarch Software und Beratung AG	informatyka	2008-11-18	50,15%	44 685
2009				
Comarch Software und Beratung AG	informatyka	2009-02-09	30,74%	31 901
2012				
Comarch Software und Beratung AG	informatyka	2012-10-19	5%	3 777

A-MEA Informatik AG		2012-01-30	100%	5 717
A-MEA Informatik AG	informatyka	2012-02-27	-	2 578
ESAProjekt sp. z o.o.	informatyka	2012-04-27	100%	12 200
2016				
Comarch Software und Beratung AG	informatyka	2016-12-12	2,68%	6 375

3.5.2. Test na utratę wartości firmy

Grupa Comarch przeprowadziła na dzień 31 grudnia 2016 roku test na utratę wartości firmy związanej z nabyciem Comarch Software und Beratung AG, który nie wykazał utraty wartości firmy. Wartość odzyskiwalna ośrodka wypracowującego środki pieniężne została ustalona w oparciu o jego wartość użytkową, oszacowaną przy pomocy metody zdyskontowanych przepływów pieniężnych DCF. Prognozowane przepływy pieniężne związane z działalnością Comarch SuB bazują na wynikach sprzedaży osiągniętych w roku 2016, budżecie Grupy Comarch SuB na rok 2017, prognozach na lata 2017-2021, na szacunkach dotyczących rozwoju rynku niemieckiego w kolejnych latach oraz na założeniu stałej stopy wzrostu 0,5% począwszy od roku 2021. Stopa dyskontowa zastosowana do oszacowania wartości bieżącej prognozowanych przepływów pieniężnych bazuje na średnim ważonym koszcie kapitału WACC. Poszczególne składniki WACC zostały oszacowane na podstawie danych rynkowych o stopie wolnej od ryzyka (rentowność bonów skarbowych), wartości współczynnika beta, danych o strukturze dług/kapitał oraz wartości oczekiwanej premii za ryzyko. Zastosowany w modelu wyceny średnioważony kosztu kapitału WACC wynosił 8,28%.

Na dzień 31 grudnia 2016 roku Grupa Comarch przeprowadziła także testy na utratę wartości firmy związanej z nabyciem spółki Comarch Swiss (d. A-MEA Informatik AG), który nie wykazał zaistnienia utraty wartości.

Grupa traktuje segment IT obejmujący spółki Grupy Comarch przed przejściem Grupy Comarch Software und Beratung jako jeden ośrodek wypracowujący środki pieniężne, w związku z czym nie alokuje wartości firmy w kwocie 3 284 tys. zł powstałej w wyniku nabycia akcji spółek Comarch Kraków S.A., CDN Comarch S.A., Comarch Inc. oraz Comarch AG do poszczególnych spółek Grupy. Przeprowadzony na dzień 31 grudnia 2016 roku test na utratę wartości firmy związanej z tym segmentem nie wykazał wystąpienia utraty wartości. Wartość odzyskiwalna ośrodka wypracowującego środki pieniężne została ustalona w oparciu o jego wartość godziwą. Zarząd jednostki dominującej dokonał oszacowania wartości godziwej ośrodka poprzez analizę średniego wskaźnika P/E dla spółek sektora IT notowanych na Giełdzie Papierów Wartościowych w Warszawie i na tej podstawie ocenił szacunkową wartość rynkową segmentu IT w Grupie Comarch na dzień 31 grudnia 2016 r. Przyjęty do analizy średni wskaźnik P/E dla spółek sektora IT notowanych na GPW, prowadzących działalność o charakterze zbliżonym do Comarch S.A., wynosił 20,63. Nie był on korygowany dla potrzeb testu. Powyższe analizy nie wykazały, aby nastąpiła utrata wartości w odniesieniu do wartości firmy

3.6. Pozostałe wartości niematerialne

	Koszty zakończonych prac rozwojowych	Prawo wieczystego użytkowania	Koncesje, licencje i oprogramowanie	Inne	Ogółem
Stan na 31 grudnia 2014 r.					
Koszt (brutto)	3 229	39 940	155 073	27 888	226 130
Umorzenie i łączne dotychczasowe odpisy z tytułu utraty ważności	(2 210)	(998)	(131 792)	(20 813)	(155 813)
Wartość księgowa netto	1 019	38 942	23 281	7 075	70 317
Rok obrotowy 2015					
Wartość księgowa netto na początek roku	1 019	38 942	23 281	7 075	70 317
Zwiększenia	1 307	-	10 806	2 047	14 160
Zmniejszenia	-	-	-	(1 619)	(1 619)
Amortyzacja	(191)	(92)	(12 499)	(3 602)	(16 384)
Wartość księgowa netto na 31 grudnia 2015 r.	2 135	38 850	21 588	3 901	66 474
Stan na 31 grudnia 2015 r.					
Koszt (brutto)	4 536	39 940	165 879	28 316	238 671
Umorzenie i łączne dotychczasowe odpisy z tytułu utraty wartości	(2 401)	(1 090)	(144 291)	(24 415)	(172 197)
Wartość księgowa netto	2 135	38 850	21 588	3 901	66 474
Rok obrotowy 2016					
Wartość księgowa netto na początek roku	2 135	38 850	21 588	3 901	66 474
Zwiększenia	140	-	3 340	8 150	11 630
Zmniejszenia	(1 418)	-	(36)	(238)	(1 692)
Amortyzacja	(215)	(93)	(10 740)	(4 021)	(15 069)
Wartość księgowa netto na 31 grudnia 2016 r.	642	38 757	14 152	7 792	61 343
Stan na 31 grudnia 2016 r.					
Koszt (brutto)	3 258	39 940	169 183	36 228	248 609
Umorzenie i łączne dotychczasowe odpisy z tytułu utraty wartości	(2 616)	(1 183)	(155 031)	(28 436)	(187 266)
Wartość księgowa netto	642	38 757	14 152	7 792	61 343

Grupa ujęła bezpośrednio w kosztach (bez uprzedniego dokonywania aktywacji) koszty prac badawczo-rozwojowych w wysokości 8 848 tys. zł.

I. Inne wartości niematerialne obejmują wycenę zaliczanych do wartości niematerialnych aktywów związanych z kartami zawodników w MKS Cracovia SSA w kwocie 6 971 tys. zł. Wszystkie pozostałe pozycje wartości niematerialnych zostały nabyte.

Odpisy amortyzacyjne w rachunku zysków i strat zostały wykazane w pozycjach: kwota 13 680 tys. zł jest ujęta w koszcie wytworzenia, pozostała część wykazana jest w kosztach ogólnego zarządu 943 tys. zł oraz w kosztach sprzedaży 446 tys. zł.

Prawo wieczystego użytkowania gruntów dotyczących MKS Cracovia SSA o wartości 31 650 tys. zł jest traktowane jako wartość niematerialna, o nieokreślonym okresie użytkowania i nie jest amortyzowane. Spółka spodziewa się, że nastąpi odnowienie prawa wieczystego użytkowania i odbędzie się to bez ponoszenia znaczących kosztów, gdyż Spółka nie jest zobowiązana do spełnienia żadnych warunków, od których zależałoby przedłużenie tego prawa. Spółka nie spodziewa się poniesienia znaczących kosztów przy odnowieniu prawa wieczystego użytkowania w kontekście dotychczasowych działań współwłaściciela Klubu czyli Gminy Kraków. Miasto wspiera działalność sportową w tym MKS Cracovia SSA m. in. poprzez:

- dofinansowywanie budowy infrastruktury sportowej
- umorzenie podatku od nieruchomości
- wniesienie aportem opłat za użytkowanie wieczyste

Prawo wieczystego użytkowania gruntów dotyczących jednostki dominującej jest amortyzowane przez określony czas użytkowania (założony od momentu nabycia okres użytkowania wynosi od 84 do 99 lat). Średnia stawka amortyzacyjna wynosi 1,2%.

II. Test na utratę wartości prawa wieczystego użytkowania gruntu na 31 grudnia 2016 r.

Na dzień 31 grudnia 2016 r. dokonano analizy zmian cen nieruchomości gruntowych w Krakowie w 2016 r. W oparciu o raport artykuły i raporty portali branżowych (m.in. Bankier.pl) stwierdzono, że średnie ceny nieruchomości gruntowych w Krakowie w 2015 r. miały tendencję wzrostową. Na tej podstawie ustalono, iż w roku 2016 nie nastąpiła utrata wartości prawa wieczystego użytkowania gruntów posiadanych przez spółki Grupy Comarch.

3.7. Długoterminowe rozliczenia międzyokresowe

	12 miesięcy 2016	12 miesięcy 2015
Stan na początek roku	819	537
zmiany z tytułu:		
- utworzenie, rozliczenie i zmiana charakteru na krótkoterminowe	299	282
Stan na koniec roku	1 118	819

3.8. Inwestycje w jednostkach stowarzyszonych

Według stanu na dzień 31 grudnia 2016 r. Grupa posiada inwestycje w jednostkach stowarzyszonych.

Stan na 1 stycznia 2015 r.	567
Udział w wyniku SoInteractive S.A.	(103)
Objęcie akcji i udział w wyniku Metrum Capital S.A.	156
Udzielenie i spłata pożyczki dla SoInteractive S.A.	737
Objęcie akcji i udział w wyniku Thanks Again LLC	21 820
Stan na 31 grudnia 2015 r.	23 177

Stan na 1 stycznia 2016 r.	23 177
Udział w wyniku SoInteractive S.A.	46
Objęcie akcji i udział w wyniku w Metrum Capital S.A.	(208)
Spłata pożyczki dla SoInteractive S.A.	(527)
Objęcie akcji i udział w wyniku Thanks Again LLC	(8 093)
Stan na 31 grudnia 2016 r.	14 395

	Kraj rejestracji	Aktywa	Zobowiązania	Posiadane udziały w kapitale (%)
--	------------------	--------	--------------	----------------------------------

Stan na 31 grudnia 2015 r. SoInteractive S.A.	Polska	4 382	2 934	42,98
---	--------	-------	-------	-------

Stan na 31 grudnia 2016 r. SoInteractive S.A.	Polska	5 329	3 687	42,98
---	--------	-------	-------	-------

	Kraj rejestracji	Przychody	Zysk (strata)	Posiadane udziały w kapitale (%)
--	------------------	-----------	---------------	----------------------------------

12 miesięcy 2015 SoInteractive S.A.	Polska	8 738	(342)	42,98
---	--------	-------	-------	-------

12 miesięcy 2016 SoInteractive S.A.	Polska	10 100	191	42,98
---	--------	--------	-----	-------

	Kraj rejestracji	Aktywa	Zobowiązania	Posiadane udziały w kapitale (%)
--	------------------	--------	--------------	----------------------------------

Stan na 31 grudnia 2015 r. Metrum Capital S.A.	Polska	269	46	64,29
--	--------	-----	----	-------

Stan na 31 grudnia 2016 r. Metrum Capital S.A.	Polska	53	20	64,29
--	--------	----	----	-------

	Kraj rejestracji	Przychody	Zysk (strata)	Posiadane udziały w kapitale (%)
12 miesięcy 2015 Metrum Capital S.A.	Polska	387	(253)	64,29
12 miesięcy 2016 Metrum Capital S.A.	Polska	207	(187)	64,29

	Kraj rejestracji	Aktywa	Zobowiązania	Posiadane udziały w kapitale (%)
Stan na 31 grudnia 2015 r. Thanks Again LLC	Stany Zjednoczone Ameryki	10 884	11 116	42,50
Stan na 31 grudnia 2016 r. Thanks Again LLC	Stany Zjednoczone Ameryki	10 828	17 392	42,50

	Kraj rejestracji	Przychody	Zysk (strata)	Posiadane udziały w kapitale (%)
12 miesięcy 2015* Thanks Again LLC	Stany Zjednoczone Ameryki	2 275	(4 072)	42,50
12 miesięcy 2016 Thanks Again LLC	Stany Zjednoczone Ameryki	5 228	(13 880)	42,50

* dane za okres od momentu przejęcia, czyli od września 2015 roku

Wykazane na dzień 31 grudnia 2016 roku inwestycje w jednostkach stowarzyszonych obejmują nabyte przez CCF FIZ i Bonus Management sp. z o.o. II Activia SK-A udziały i akcje w spółce SoInteractive S.A. stanowiące 42,98% akcji (27,37% w głosach na WZA spółki), akcje w spółce Metrum Capital S.A., w której Comarch S.A. objął 21,43% kapitału zakładowego (15,79% w głosach na WZA spółki), a spółka CAMS AG objęła 42,86% kapitału zakładowego (31,58% w głosach na WZA spółki) o łącznej wartości 458 tys. PLN, udziały w spółce Thanks Again LLC, w której Comarch Pointshub, Inc. objął 42,50% kapitału zakładowego (42,50% w głosach na WZA spółki) o wartości 13 727 tys. PLN (wartość nominalna objętych udziałów 30 831 tys. PLN pomniejszona o udziały w wyniku bieżącym roku 2015 i 2016 oraz aktualizację wartości udziałów) oraz pożyczki udzielone spółce SoInteractive S.A. przez spółki Comarch Infrastruktura S.A. oraz Comarch S.A. w kwocie 210 tys. PLN.

3.9. Instrumenty pochodne i zobowiązania finansowe

a) Aktywa

	31 grudnia 2016 r.	31 grudnia 2015 r.
Terminowe kontrakty walutowe – przeznaczone do obrotu	1 641	743
Transakcje zamiany stopy procentowej IRS	-	-
	1 641	743
<i>Część krótkoterminowa</i>	<i>1 149</i>	<i>664</i>
<i>Część długoterminowa</i>	<i>492</i>	<i>79</i>

b) Zobowiązania

	31 grudnia 2016 r.	31 grudnia 2015 r.
Terminowe kontrakty walutowe – przeznaczone do obrotu	3 038	1 841
Transakcje zamiany stopy procentowej IRS	1 849	1 210
	4 887	3 051
<i>Część krótkoterminowa</i>	<i>2 350</i>	<i>1 639</i>
<i>Część długoterminowa</i>	<i>2 537</i>	<i>1 412</i>

Grupa posiadała kontrakty terminowe typu forward zawarte w celu ograniczenia wpływu na wynik finansowy zmian w przepływach pieniężnych związanych z uprawdopodobnionymi planowanymi transakcjami, wynikających z ryzyka zmiany kursów walut oraz w celu zabezpieczenia przepływów z tytułu kredytów inwestycyjnych udzielonych w euro. Na dzień 31 grudnia 2016 roku ww. instrumenty zostały wycenione w wartości godziwej ustalonej wg ceny rynkowej, a zmiany w wycenie zostały odniesione na wynik z operacji finansowych. Łączna wartość netto kontraktów forward otwartych na dzień 31 grudnia 2016 roku wyniosła 43 840 tys. EUR, 21 300 tys. USD oraz 300 tys. GBP. Po dacie bilansu zostały zawarte kontrakty terminowe na sprzedaż 76 000 tys. RUB.

Spółka Comarch S.A. w dniu 24 października 2013 roku zawarła transakcję zamiany stopy procentowej IRS dla kredytu inwestycyjnego zaciągniętego w dniu 30 września 2013 roku w Banku Powszechna Kasa Oszczędności Bank Polski S.A. z siedzibą w Warszawie. W wyniku zawartej transakcji zmienna stawka EURIBOR1M została zamieniona na stałą stopę procentową. Transakcja zabezpieczająca zawarta została na okres 5 lat, tj. do 31 października 2018 roku. Wycena transakcji IRS na dzień 31 grudnia 2016 roku wynosi minus 200 tys. PLN.

Spółka Comarch S.A. w dniu 27 czerwca 2014 roku zawarła transakcję zamiany stopy procentowej IRS dla nieodnawialnego kredytu obrotowego zaciągniętego w dniu 4 stycznia 2013 roku w Banku Zachodnim WBK S.A. z siedzibą we Wrocławiu. W wyniku zawartej transakcji zmienna stawka EURIBOR1M została zamieniona na stałą stopę procentową. Transakcja zabezpieczająca zawarta została na okres 5 lat, tj. do 28 czerwca 2019 roku. Wycena transakcji IRS na dzień 31 grudnia 2016 roku wynosi minus 206 tys. PLN.

Spółka Comarch S.A. w dniu 9 lipca 2014 roku zawarła transakcję zamiany stopy procentowej IRS dla kredytu inwestycyjnego zaciągniętego w czerwcu 2006 roku w BGŻ BNP Paribas Bank Polska S.A. z siedzibą w Warszawie na sfinansowanie III etapu budowy budynków produkcyjno-biurowych w Specjalnej Strefie Ekonomicznej w Krakowie. W wyniku zawartej transakcji zmienna stawka EURIBOR1M została zamieniona na stałą stopę procentową. Transakcja zabezpieczająca zawarta została na okres 10

lat, tj. do dnia 29 lipca 2024 roku. Wycena transakcji IRS na dzień 31 grudnia 2016 roku wynosi minus 773 tys. PLN.

W dniu 23 października 2015 roku, spółka Comarch S.A. zawarła transakcję zamiany stopy procentowej IRS dla kredytu inwestycyjnego zaciągniętego w dniu 4 grudnia 2013 roku w Banku Pekao S.A. z siedzibą w Warszawie. W wyniku zawartej transakcji zmienna stawka EURIBOR1M została zamieniona na stałą stopę procentową. Transakcja zabezpieczająca zawarta została na okres 8 lat, tj. do 30 listopada 2023 roku. Wycena transakcji IRS na dzień 31 grudnia 2016 roku wynosi minus 670 tys. PLN.

Po dacie bilansu

Spółka Comarch S.A. w dniu 20 lutego 2017 roku zawarła transakcję zamiany stopy procentowej IRS dla kredytu długoterminowego udzielonego w maju 2016 roku przez Bank Handlowy w Warszawie. W wyniku zawartej transakcji zmienna stawka EURIBOR1M została zamieniona na stałą stopę procentową. Transakcja zabezpieczająca zawarta została do dnia 30 września 2019 roku.

Spółka Comarch S.A. w dniu 20 lutego 2017 roku zawarła transakcję zamiany stopy procentowej IRS dla kredytu inwestycyjnego zaciągniętego w maju 2016 roku przez Bank Handlowy w Warszawie. W wyniku zawartej transakcji zmienna stawka EURIBOR1M została zamieniona na stałą stopę procentową. Transakcja zabezpieczająca zawarta została do dnia 29 lutego 2028 roku.

3.10. Odroczonego podatek dochodowy

	31 grudnia 2016 r.	31 grudnia 2015 r.
Aktywa z tytułu odroczonego podatku dochodowego		
Stan na początek okresu:	33 432	32 134
<i>Odniesione na wynik finansowy</i>	<i>33 432</i>	<i>32 134</i>
Zmiany aktywa z tytułu podatku odroczonego odniesione na wynik finansowy		
utworzenie aktywa w związku ze stratą podatkową w Comarch SuB	3 990	1 170
rozwiązanie aktywa w związku ze stratą podatkową z lat ubiegłych w CA Consulting S.A.	-	(230)
utworzenie aktywa w związku ze stratą podatkową w Comarch Technologies sp. z o.o.	49	60
rozwiązanie aktywa w związku ze stratą podatkową w Comarch Technologies sp. z o.o.	(31)	-
utworzenie aktywa w związku ze stratą podatkową w spółkach zagranicznych pozostałych	149	-
rozwiązanie aktywa w związku ze stratą podatkową w Comarch Pointshub S.A.	-	(10)
utworzenie aktywa w związku z ulgą podatkową jednostki dominującej z tytułu działalności w SSE	9 936	10 441
rozwiązanie aktywa w związku z ulgą podatkową jednostki dominującej z tytułu działalności w SSE	(10 441)	(9 916)
utworzenie aktywa z tytułu różnic przejściowych dotyczących kosztów (amortyzacja, koszty prac badawczych)	6 782	4 990
rozwiązanie aktywa z tytułu różnic przejściowych dotyczących kosztów (amortyzacja, koszty prac badawczych)	(8 859)	(5 207)
Stan na koniec okresu	35 007	33 432
<i>Odniesione na wynik</i>	<i>35 007</i>	<i>33 432</i>

Aktywa z tytułu podatku odroczonego

	Aktywo z tytułu straty podatkowej	Rezerwy na koszty, odpisy aktualizacyjne	Aktywo z tytułu ulgi podatkowej w podatku dochodowym (SSE)	Razem
Stan na 1 stycznia 2015 r.	5 830	16 388	9 916	32 134
<i>odniesionych na wynik</i>	<i>6 820</i>	<i>16 171</i>	<i>10 441</i>	<i>33 432</i>
(Obciążenie) / uznanie wyniku za rok 2015	990	(217)	525	1 298
Stan na 31 grudnia 2015 r.	6 820	16 171	10 441	33 432
(Obciążenie) /uznanie wyniku za rok 2016	4 157	(2 077)	(505)	1 575
Stan na 31 grudnia 2016 r.	10 977	14 094	9 936	35 007
<i>odniesionych na wynik</i>	<i>10 977</i>	<i>14 094</i>	<i>9 936</i>	<i>35 007</i>

Rezerwa z tytułu odroczonego podatku dochodowego	31 grudnia 2016 r.	31 grudnia 2015 r.
Rezerwa z tytułu odroczonego podatku dochodowego		
Stan na początek okresu:	37 619	38 298
<i>odniesione na kapitał</i>	<i>5 430</i>	<i>5 430</i>
<i>odniesione na wynik finansowy</i>	<i>31 839</i>	<i>31 709</i>
<i>rezerwa z tytułu nabycia Comarch SuB</i>	<i>-</i>	<i>-</i>
<i>rezerwa z tytułu nabycia A-MEA Informatik AG i ESAProjekt sp. z o.o.</i>	<i>350</i>	<i>1 159</i>
Zmiany rezerw z tytułu podatku odroczonego odniesione na wynik finansowy		
rozwiązanie rezerwy z tytułu wyceny składników lokat CCF FIZ	(1 349)	(674)
rozwiązanie rezerwy z tytułu wyceny wartości godziwej ESAProjekt sp. z o.o.	(236)	(704)
rozwiązanie rezerwy z tytułu wyceny wartości godziwej A-MEA Informatik AG	(114)	(105)
utworzenie rezerwy z tytułu przejściowych różnic dotyczących kosztów amortyzacji, różnic kursowych i odsetek	10 792	5 484
rozwiązanie rezerwy z tytułu przejściowych różnic dotyczących kosztów amortyzacji, różnic kursowych i odsetek	(4 568)	(4 680)
Stan na koniec okresu	42 144	37 619
<i>odniesione na kapitał</i>	<i>5 430</i>	<i>5 430</i>
<i>odniesione na wynik finansowy</i>	<i>36 714</i>	<i>31 839</i>
<i>rezerwa z tytułu nabycia A-MEA Informatik AG i ESAProjekt sp. z o.o.</i>	<i>-</i>	<i>350</i>

Rezerwa z tytułu podatku odroczonego

	Rezerwa z tytułu wyceny w wartości składników majątku CCF FIZ	Rezerwa z tytułu wyceny w wartości godziwej Comarch SuB	Amortyzacja	Rezerwy (różnice kursowe, odsetki)	Rezerwa z tytułu wyceny w wartości godziwej majątku MKS Cracovia SSA	Rezerwa z tytułu wyceny w wartości godziwej A-MEA Informatik AG i ESAProjekt sp. z o.o.	Razem
Stan na 1 stycznia 2015 r.	24 848	-	1 129	5 732	5 430	1 159	38 298
Obciążenie/ (uznanie) wyniku za rok 2015	(674)	-	-	804	-	(809)	(679)
Stan na 31 grudnia 2015 r.	24 174	-	1 129	6 536	5 430	350	37 619
<i>odniesionych na wynik</i>	<i>24 174</i>	-	<i>1 129</i>	<i>6 536</i>	-	-	<i>31 839</i>
<i>odniesionych na kapitał</i>	-	-	-	-	<i>5 430</i>	<i>350</i>	<i>5 780</i>
Obciążenie/ (uznanie) wyniku za rok 2016	(1 349)	-	1 077	5 147	-	(350)	4 525
Stan na 31 grudnia 2016 r.	22 825	-	2 206	11 683	5 430	-	42 144
<i>odniesionych na wynik</i>	<i>22 825</i>	-	<i>2 206</i>	<i>11 683</i>	-	-	<i>36 714</i>
<i>odniesione na kapitał</i>	-	-	-	-	<i>5 430</i>	-	<i>5 430</i>

Comarch S.A. posiada pięć zezwoleń na prowadzenie działalności w Specjalnej Strefie Ekonomicznej w Krakowie:

- uzyskane w roku 1999, z okresem ważności do 31 grudnia 2017 r.
- uzyskane w roku 2007, z okresem ważności do 31 grudnia 2017 r.
- uzyskane w roku 2013, w zezwoleniu tym nie został określony termin jego obowiązywania. Jednocześnie Spółka zwraca uwagę, że w dniu 23 lipca 2013 r. Rada Ministrów przyjęła rozporządzenia wydłużające do 2026 r. termin funkcjonowania specjalnych stref ekonomicznych na terenie Polski.
- uzyskane w lutym 2016 roku, w zezwoleniu tym nie został określony termin jego obowiązywania.
- uzyskane w marcu 2016 roku, w zezwoleniu tym nie został określony termin jego obowiązywania.

Jednocześnie Spółka zwraca uwagę, że w dniu 23 lipca 2013 r. Rada Ministrów przyjęła rozporządzenia wydłużające do 2026 r. termin funkcjonowania specjalnych stref ekonomicznych na terenie Polski.

Zgodnie z MSR 12 niewykorzystana ulga podatkowa na dzień 31 grudnia 2016 roku stanowi aktywo z tytułu odroczonego podatku dochodowego. W drugim kwartale 2016 roku została w całości wykorzystana ulga inwestycyjna z tytułu zezwolenia uzyskanego w roku 1999 roku. Wartość ulgi inwestycyjnej z tytułu zezwolenia uzyskanego w 2007 roku wynosi na dzień 31 grudnia 2016 roku ok. 19 801 tys. PLN (po zdyskontowaniu na dzień przyznania zezwolenia). Wartość ulgi inwestycyjnej z tytułu zezwolenia uzyskanego w 2013 roku wynosi na dzień 31 grudnia 2016 roku ok. 29 000 tys. PLN (po zdyskontowaniu na dzień przyznania zezwolenia).

Aktywa z tytułu odroczonego podatku dochodowego ustala się w wysokości kwoty przewidzianej w przyszłości do odliczenia od podatku dochodowego, w związku z ujemnymi różnicami przejściowymi oraz z tytułu ulgi w podatku dochodowym w związku z prowadzeniem działalności w SSE, które spowodują w przyszłości zmniejszenie podstawy obliczenia podatku dochodowego oraz straty podatkowej możliwej do odliczenia, ustalonej przy uwzględnieniu zasady ostrożności. Ze względu na powyższą zasadę aktywa z tytułu działalności w SSE ustala się jedynie w rocznym horyzoncie czasowym, przyjmując za bazę do jego ustalenia przeciętny dochód uzyskany z działalności strefowej z okresu 5 lat (łącznie z rokiem, za który jest sporządzane sprawozdanie).

W trakcie roku 2016 r. dokonano rozwiązania utworzonego na dzień 31 grudnia 2015 r. aktywa z tytułu działalności strefowej w kwocie 10 441 tys. zł (operacja ta powoduje spadek wyniku finansowego). Jednocześnie dokonano utworzenia aktywa w kwocie 9 936 tys. zł, które to aktywo będzie realizować się sukcesywnie (w postaci odpisów pomniejszających zysk netto Grupy), w proporcji do generowania przez Comarch S.A. dochodu podatkowego osiągniętego z działalności zwolnionej na przestrzeni roku 2017. Równocześnie, zgodnie z MSR 12, Spółka będzie regularnie dokonywać weryfikacji wyceny rozpoznanego Aktywa pod kątem możliwości jego realizacji oraz dalszego rozpoznania na kolejne okresy. Zwracamy uwagę, iż rozpoznanie Aktywa nie wpływa na przepływy pieniężne w jednostce dominującej ani w Grupie (zarówno rozpoznanie Aktywa, jak również jego realizacja). Operacja ta ma więc charakter wyłącznie memoriałowy i wynika z zastosowania przez Grupę Międzynarodowych Standardów Sprawozdawczości Finansowej do sporządzenia skonsolidowanego sprawozdania finansowego Grupy Comarch.

W roku 2016 roku Grupa dokonała częściowego rozliczenia aktywa utworzonego na 31 grudnia 2015 roku z tytułu podatku odroczonego dotyczącego różnic przejściowych w kwocie 8 859 tys. zł oraz dokonano utworzenia aktywa z tytułu różnic przejściowych w kwocie 6 782 tys. zł a także utworzenia i rozwiązania aktywa z tytułu straty podatkowej w kwocie 4 157 tys. zł. Łączny wpływ wszystkich powyżej opisanych operacji na wynik netto roku 2016 wyniósł+ 1 575 tys. zł.

W związku z wyceną wartości aktywów netto CCF FIZ dokonano w 2016 roku częściowego rozwiązania utworzonej w latach poprzednich rezerwy w kwocie 1 349 tys. PLN. Równocześnie dokonano utworzenia rezerwy na podatek odroczone z tytułu różnic przejściowych w kwocie 10 792 tys. PLN i rozwiązania z tego samego tytułu w kwocie 4 568 tys. PLN. W roku 2016 dokonano też rozwiązania rezerw z tytułu nabycia spółek A-MEA Informatik AG (aktualnie Comarch Swiss AG) i ESAProjekt sp. z o.o. (aktualnie Comarch Healthcare S.A.) w kwocie 350 tys. PLN. Łączny wpływ powyższych operacji na wynik netto za 12 miesięcy 2016 roku wyniósł -4 525 tys. PLN.

Ogółem zmiany w podatku odroczonym spowodowały spadek wyniku o 2 950 tys. PLN.

W odniesieniu do spółek MKS Cracovia SSA i Comarch Healthcare S.A. mimo występowania straty podatkowej nie tworzą z tego tytułu aktywa na podatek odroczone ze względu na brak możliwości dokonania wiarygodnych szacunków co do możliwości wykorzystania istniejącej straty podatkowej z lat ubiegłych.

3.11. Zapasy

	31 grudnia 2016 r.	31 grudnia 2015 r.
Materiały i surowce	815	1 108
Produkcja w toku	69 850	44 817
Towary	5 326	5 021
Produkty gotowe	38	76
Zaliczki na towary	526	391
Razem	76 555	51 413

Koszt zapasów ujęty w pozycji „koszty sprzedanych produktów, towarów i materiałów” wyniósł 305 867 tys. PLN (12 miesięcy 2016), 343 037 tys. PLN (12 miesięcy 2015).

W okresie 2016 roku Grupa Comarch utworzyła odpisy aktualizujące wartość towarów i materiałów na kwotę 26 tys. zł. Grupa Comarch rozwiązała odpisy na kwotę 39 tys. zł utworzone w latach wcześniejszych.

3.12. Należności handlowe oraz pozostałe należności

	31 grudnia 2016 r.	31 grudnia 2015 r.
Należności handlowe netto	366 275	344 466
<i>Należności handlowe brutto</i>	<i>393 968</i>	<i>368 343</i>
<i>Odpis aktualizujący wartość należności</i>	<i>(27 693)</i>	<i>(23 877)</i>
Należności pozostałe	23 617	23 594
Rozliczenia międzyokresowe czynne	11 946	10 453
Pozostałe rozliczenia	1 835	2 687
Pożyczki	1 027	2 712
Należności handlowe i pozostałe od podmiotów powiązanych netto	2 021	1 463
<i>Należności handlowe i pozostałe od podmiotów powiązanych brutto</i>	<i>5 092</i>	<i>1 463</i>
<i>Odpis aktualizujący wartość należności</i>	<i>(3 071)</i>	<i>-</i>
Razem	406 721	385 375
<i>Część krótkoterminowa</i>	<i>406 721</i>	<i>385 375</i>

Wartość godziwa należności handlowych oraz pozostałych należności jest zbliżona do ich wartości bilansowej przedstawionej powyżej. Nie występuje koncentracja ryzyka kredytowego z tytułu należności handlowych, ponieważ Grupa posiada dużą liczbę klientów. Na dzień 31 grudnia 2016 roku Grupa ujęła odpis z tytułu utraty wartości należności handlowych w wysokości 31 275 tys. zł oraz rozwiązała utworzone wcześniej odpisy w wysokości 23 092 tys. zł w związku z uregulowaniem należności. Operacje te ujęto odpowiednio w pozostałych kosztach i przychodach operacyjnych w rachunku zysków i strat.

3.13. Kontrakty długoterminowe

	12 miesięcy 2016	12 miesięcy 2015
przychody z zakończonych kontraktów ujęte w okresie sprawozdawczym	79 850	115 210
przychody z nie zakończonych kontraktów ujęte w okresie sprawozdawczym	192 200	138 602
efekt rozliczenia zgodnie z MSR 11 nie zakończonych kontraktów ujętych w okresie sprawozdawczym	(6 348)	1 666
Przychody z tytułu kontraktów długoterminowych ujęte w okresie sprawozdawczym	265 702	255 478

Z uwagi, iż Grupa stosuje zasadę ustalania stopnia zaawansowania prac proporcjonalnie do udziału poniesionych kosztów w całości kosztów kontraktu, suma poniesionych kosztów oraz ujętych wyników odpowiada przychodom. Dokonano na koniec okresu sprawozdawczego wyceny kontraktów długoterminowych zgodnie ze stopniem zaawansowania prac. Zmiana stanu rozliczeń z tytułu kontraktów długoterminowych ujętych w aktywach i pasywach między 31 grudnia 2015 a 31 grudnia 2016 prezentowana jest poniżej:

	Stan na 31 grudnia 2016 r.	Stan na 31 grudnia 2015 r.
Stan rozliczeń z tytułu kontraktów długoterminowych		
Przychody z tytułu kontraktów długoterminowych ujęte do dnia bilansowego - wg stopnia zawansowania prac	635 811	564 120
Wystawione faktury	(635 895)	(557 856)
	(84)	6 264

	Należne przychody z tytułu kontraktów długoterminowych	Zobowiązania z tytułu kontraktów długoterminowych	Efekt rozliczenia netto
Przychody z tytułu kontraktów długoterminowych ujęte w okresie sprawozdawczym			
Wartość na 1 stycznia 2015 r.	53 105	(48 507)	4 598
Zmiana	(20 665)	22 331	1 666
Wartość na 31 grudnia 2015 r.	32 440	(26 176)	6 264
Zmiana	7 520	(13 868)	(6 349)
Wartość na 31 grudnia 2016 r.	39 960	(40 044)	(84)

3.14. Aktywa finansowe dostępne do sprzedaży

W okresie 12 miesięcy 2016 roku oraz w okresie porównawczym Grupa Comarch nie posiadała aktywów finansowych dostępnych do sprzedaży.

3.15. Kategorie i klasy instrumentów finansowych

Aktywa i zobowiązania finansowe w podziale na kategorie (wg MSR 39) przedstawiają się następująco:

	31 grudnia 2016 r.	31 grudnia 2015 r.
Aktywa finansowe		
Wyceniane w wartości godziwej przez rachunek zysków i strat (nota 3.9)	1 149	664
Należności własne oraz środki pieniężne i ich ekwiwalenty	651 679	615 858
Aktywa finansowe dostępne do sprzedaży (nota 3.14)	-	-
Razem	652 828	616 522
Zobowiązania finansowe		
Wyceniane w wartości godziwej przez rachunek zysków i strat	11 213	10 854
Pozostałe zobowiązania finansowe	835	169
Zobowiązania finansowe	334 571	288 672
Umowy gwarancji finansowych	-	-
Razem	346 619	299 695

W ramach poszczególnych kategorii instrumentów finansowych wyróżnia się następujące klasy instrumentów:

	31 grudnia 2016 r.	31 grudnia 2015 r.
Należności własne oraz środki pieniężne i ich ekwiwalenty		
Należności od jednostek powiązanych (nota 3.12)	2 021	1 463
Należności od jednostek powiązanych – długoterminowe	-	-
Należności od pozostałych jednostek - krótkoterminowe (nota 3.12)	409 910	391 055
Należności od pozostałych jednostek - długoterminowe	3 914	1 547
Środki pieniężne i ich ekwiwalenty (nota 3.16)	235 834	221 793
Razem	651 679	615 858
Zobowiązania finansowe		
Zobowiązania z tytułu kredytów (nota 3.19)	174 800	137 692
Zobowiązania wobec jednostek powiązanych (nota 3.22)	3 087	2 073
Zobowiązania wobec pozostałych jednostek - krótkoterminowe (nota 3.22)	151 406	148 825
Zobowiązania wobec pozostałych jednostek - długoterminowe	5 278	83

Wyceniane w wartości godziwej przez rachunek zysków i strat (nota 3.9)	4 887	3 051
Zobowiązania z tytułu zakupu udziałów	6 326	7 802
Zobowiązania z tytułu leasingu finansowego	823	169
Inne zobowiązania finansowe	12	-
Razem	346 619	299 695

Struktura walutowa zobowiązań i aktywów finansowych przedstawia się następująco:

	Aktywa finansowe		Zobowiązania finansowe	
	31 grudnia 2016 r.	31 grudnia 2015 r.	31 grudnia 2016 r.	31 grudnia 2015 r.
Waluta - PLN	203 039	211 524	129 213	92 345
Waluta - EUR	271 707	276 423	181 720	176 388
Waluta - USD	88 476	54 255	15 787	19 992
Waluta - GBP	16 561	13 830	2 583	1 057
Waluta - UAH	4 476	1 318	103	12
Waluta - AED	8 846	4 321	27	-
Waluta - RUB	9 177	788	1 968	806
Waluta - CHF	7 373	6 036	1 182	2 263
Waluta - CAD	4 287	11 194	538	2 468
Waluta - BRL	30 814	25 723	6 310	901
Waluty - inne	8 072	11 110	7 188	3 463
Razem	652 828	616 522	346 619	299 695

Okres wymagalności poszczególnych klas należności własnych (należności handlowych i środków pieniężnych) na dzień 31 grudnia 2015 roku przedstawia się następująco:

	Do 1 roku	Od 1 roku do 2 lat	Od 2 lat do 5 lat	Powyżej 5 lat	Razem
Należności od jednostek powiązanych	1 463	-	-	-	1 463
Należności od jednostek powiązanych- długoterminowe	-	-	-	-	-
Należności od pozostałych jednostek - krótkoterminowe	383 308	7 746	1	-	391 055
Należności od pozostałych jednostek - długoterminowe	-	1 547	-	-	1 547
Środki pieniężne i ich ekwiwalenty (nota 3.16)	221 793	-	-	-	221 793
Razem	606 564	9 293	1	-	615 858

Okres wymagalności poszczególnych klas należności własnych (należności handlowych i środków pieniężnych) na dzień 31 grudnia 2016 roku przedstawia się następująco:

	Do 1 roku	Od 1 roku do 2 lat	Od 2 lat do 5 lat	Powyżej 5 lat	Razem
Należności od jednostek powiązanych	2 021	-	-	-	2 021
Należności od jednostek powiązanych- długoterminowe	-	-	-	-	-
Należności od pozostałych jednostek - krótkoterminowe	409 858	52	-	-	409 910
Należności od pozostałych jednostek - długoterminowe	-	3 844	70	-	3 914
Środki pieniężne i ich ekwiwalenty (nota 3.16)	235 834	-	-	-	235 834
Razem	647 713	3 896	70	-	651 679

Okres wymagalności poszczególnych klas zobowiązań finansowych na dzień 31 grudnia 2015 roku przedstawia się następująco:

	Do 1 roku	Od 1 roku do 2 lat	Od 2 lat do 5 lat	Powyżej 5 lat	Razem
Zobowiązania z tytułu kredytów (nota 3.19)	24 152	23 755	53 920	35 865	137 692
Zobowiązania wobec jednostek powiązanych	2 073	-	-	-	2 073
Zobowiązania wobec pozostałych jednostek - krótkoterminowe	148 246	579	-	-	148 825
Zobowiązania wobec pozostałych jednostek - długoterminowe	-	-	-	83	83
Pochodne instrumenty finansowe	3 051	-	-	-	3 051
Zobowiązania z tytułu leasingu finansowego	137	32	-	-	169
Zobowiązania z tytułu zakupu udziałów	7 802	-	-	-	7 802
Inne zobowiązania finansowe	-	-	-	-	-
Razem	185 461	24 366	53 920	35 948	299 695

Okres wymagalności poszczególnych klas zobowiązań finansowych na dzień 31 grudnia 2016 roku przedstawia się następująco:

	Do 1 roku	Od 1 roku do 2 lat	Od 2 lat do 5 lat	Powyżej 5 lat	Razem
Zobowiązania z tytułu kredytów (nota 3.19)	28 469	31 148	68 592	46 591	174 800
Zobowiązania wobec jednostek powiązanych	3 087	-	-	-	3 087
Zobowiązania wobec pozostałych jednostek - krótkoterminowe	150 006	598	103	699	151 406
Zobowiązania wobec pozostałych jednostek - długoterminowe	-	5 195	-	83	5 278
Pochodne instrumenty finansowe	4 887	-	-	-	4 887
Zobowiązania z tytułu leasingu finansowego	155	158	473	37	823
Zobowiązania z tytułu zakupu udziałów	6 326	-	-	-	6 326
Inne zobowiązania finansowe	12	-	-	-	12
Razem	192 942	37 099	69 168	47 410	346 619

Grupa stosuje następujące metody wyceny poszczególnych klas instrumentów finansowych:

Należności własne	Metoda wyceny
Należności od jednostek powiązanych (nota 3.12)	według skorygowanej ceny nabycia
Należności od pozostałych jednostek - krótkoterminowe (nota 3.12)	według skorygowanej ceny nabycia
Należności od pozostałych jednostek - długoterminowe	według skorygowanej ceny nabycia
Środki pieniężne i ich ekwiwalenty (nota 3.16)	według wartości godziwej
Należności od jednostek powiązanych (nota 3.12)	według skorygowanej ceny nabycia
Należności od pozostałych jednostek - krótkoterminowe (nota 3.12)	według skorygowanej ceny nabycia
Zobowiązania finansowe	Metoda wyceny
Zobowiązania z tytułu kredytów (nota 3.19)	według skorygowanej ceny nabycia
Zobowiązania wobec jednostek powiązanych (nota 3.22)	według skorygowanej ceny nabycia
Zobowiązania wobec pozostałych jednostek - krótkoterminowe (nota 3.22)	według skorygowanej ceny nabycia
Zobowiązania wobec pozostałych jednostek - długoterminowe	według skorygowanej ceny nabycia

Zobowiązania z tytułu leasingu finansowego
(nota [3.20](#))

według skorygowanej ceny nabycia

Zobowiązania z tytułu kredytów (nota [3.19](#))

według skorygowanej ceny nabycia

3.16. Środki pieniężne i ich ekwiwalenty

	31 grudnia 2016 r.	31 grudnia 2015 r.
Środki pieniężne w kasie i w banku	228 311	191 880
Krótkoterminowe depozyty bankowe	7 514	29 901
Środki pieniężne ogółem	235 825	221 781
Należne odsetki od depozytów bankowych	9	12
Razem środki pieniężne i ekwiwalenty	235 834	221 793

Efektywna stopa procentowa krótkoterminowych depozytów bankowych wyniosła w 2016 roku dla złotego 1,432%, dla euro 0,05%, dla dolara 0,421%, dla funta brytyjskiego 0,175%, dla peso chilijskiego 5,05%, dla reala brazylijskiego 13,6%. Przeciętny termin wymagalności depozytów wyniósł dla złotego 8,76 dni, dla euro 16 dni, dla dolara 19,25 dni, dla funta brytyjskiego 13,5 dnia, dla peso chilijskiego 25,4 dni i dla reala brazylijskiego 28 dni. Dla potrzeb rachunku przepływów pieniężnych w skład środków pieniężnych wchodziły środki pieniężne w kasie i depozyty. Kredyt w rachunku bieżącym jest ujmowany w działalności finansowej.

	31 grudnia 2016 r.	31 grudnia 2015 r.
Środki pieniężne o ograniczonej możliwości dysponowania		
depozyty kaucyjne złożone przez spółki Grupy Comarch w związku z zawartymi umowami najmu oraz gwarancjami bankowymi	871	2 004
środki finansowe otrzymane na realizację projektów dofinansowywanych dotacją	1 087	2 113
środki na wyodrębnionym rachunku konsorcjum	6 104	212
środki na wyodrębnionym rachunku ZFŚS	825	595
środki na zabezpieczenie linii kredytowych	1 645	-
inne	341	-
Razem	10 873	4 924

3.17. Kapitał zakładowy

	Ilość akcji (szt.)	Akcje zwykłe i uprzywilejowane	Akcje własne	Razem
Stan na 1 stycznia 2015 r.	8 125 590	8 125 590	-	8 125 590
14 maja 2015 r. rejestracja przez sąd podwyższenia kapitału zakładowego Spółki	7 759	7 759	-	7 759
Stan na 31 grudnia 2015 r.	8 133 349	8 133 349	-	8 133 349
Stan na 31 grudnia 2016 r.	8 133 349	8 133 349	-	8 133 349

Wartość nominalna każdej akcji wynosi 1 zł.

Na kapitał zakładowy Comarch S.A. składa się:

- 864 800 akcji imiennych uprzywilejowanych serii A,
- 75 200 akcji zwykłych na okaziciela serii A,
- 883 600 akcji imiennych uprzywilejowanych serii B,
- 56 400 akcji zwykłych na okaziciela serii B,
- 3 008 000 akcji zwykłych na okaziciela serii C,
- 1 200 000 akcji zwykłych na okaziciela serii D,
- 638 600 akcji zwykłych na okaziciela serii E,
- 125 787 akcji zwykłych na okaziciela serii G,
- 102 708 akcji zwykłych na okaziciela serii G3,
- 563 675 akcji zwykłych na okaziciela serii H,
- 441 826 akcji zwykłych na okaziciela serii I2,
- 91 041 akcji zwykłych na okaziciela serii J2,
- 73 953 akcji zwykłych na okaziciela serii K3,
- 7 759 akcji zwykłych na okaziciela serii L1.

Akcje imienne serii A i B są uprzywilejowane co do głosu w ten sposób, że na każdą akcję przypada 5 głosów na Walnym Zgromadzeniu. Zamiana akcji imiennych na akcje na okaziciela jest dopuszczalna. W przypadku zamiany akcji imiennych na akcje na okaziciela tracą one wszelkie uprzywilejowanie. Zbycie akcji imiennej uprzywilejowanej powoduje wygaśnięcie związanego z nią uprawnienia szczególnego co do głosu na Walnym Zgromadzeniu, przy czym nie powoduje wygaśnięcia uprawnienia szczególnego co do głosu na Walnym Zgromadzeniu:

- zbycie na rzecz osób będących akcjonariuszami Spółki na dzień 18 marca 1998 roku,
- zbycie na rzecz zstępnych zbywcy,
- przejście własności akcji imiennej w wyniku spadkobrania.

Zbycie akcji imiennych wymaga zgody Zarządu udzielonej w formie pisemnej. Zbycie akcji bez zgody Zarządu jest możliwe na warunkach określonych w Statucie Comarch S.A.

Akcje na okaziciela mają prawo do 1 głosu na WZA. Zamiana akcji na okaziciela na akcje imienne nie jest dopuszczalna.

3.17.1. Akcjonariusze posiadający bezpośrednio lub pośrednio poprzez podmioty zależne co najmniej 5% ogólnej liczby głosów na walnym zgromadzeniu Comarch S.A. według stanu na dzień sporządzenia raportu

Wg stanu na dzień sporządzenia raportu:

- Janusz Filipiak posiadał 1 997 027 akcji (24,55% w kapitale zakładowym Spółki), które uprawniały do 5 569 027 głosów na WZA, co stanowiło 36,82% wszystkich głosów na WZA;
- Elżbieta Filipiak posiadała 1 323 461 akcji (16,27% w kapitale zakładowym Spółki), które uprawniały do 4 707 461 głosów na WZA, co stanowiło 31,12% wszystkich głosów na WZA;
- MetLife Otwarty Fundusz Emerytalny zarządzany przez MetLife PTE S.A. posiadał 841 097 akcji (10,34% w kapitale zakładowym Spółki), które uprawniały do 841 097 głosów na WZA, co stanowiło 5,56% wszystkich głosów na WZA.

3.17.2. Zmiany w stanie kapitału zakładowego w 2016 roku

W dniu 5 lipca 2016 roku Zarząd Comarch S.A. otrzymał od osoby pełniącej obowiązki zarządcze, Prezesa Zarządu Comarch S.A., powiadomienie o transakcji dokonanej w dniu 30 czerwca 2016 roku, o której mowa w art. 19 ust. 1 Rozporządzenia Parlamentu Europejskiego i Rady UE nr 596/2014 z dnia 16 kwietnia 2014 roku w sprawie nadużyć na rynku. Przedmiotowa transakcja dotyczyła nieodpłatnego zbycia 677 461 sztuk akcji zwykłych na okaziciela poza systemem obrotu w wyniku podziału majątku wspólnego po cenie 141,00 PLN (kurs zamknięcia z dnia 29 czerwca 2016 roku) za 1 akcję. Wartość transakcji wyniosła 95 522 001,00 PLN. O szczegółach Spółka informowała raportem bieżącym nr RB-13-2016 z dnia 5 lipca 2016 roku.

W dniu 5 lipca 2016 roku Zarząd Comarch S.A. otrzymał od osoby pełniącej obowiązki zarządcze, Przewodniczącej Rady Nadzorczej Comarch S.A., powiadomienie o transakcjach dokonanych w dniu 30 czerwca 2016 roku, o których mowa w art. 19 ust. 1 Rozporządzenia Parlamentu Europejskiego i Rady UE nr 596/2014 z dnia 16 kwietnia 2014 roku w sprawie nadużyć na rynku. Przedmiotowe transakcje dotyczyły:

- Nieodpłatnego nabycia 677 461 sztuk akcji zwykłych na okaziciela poza systemem obrotu w wyniku podziału majątku wspólnego po cenie 141,00 PLN (kurs zamknięcia z dnia 29 czerwca 2016 roku) za 1 akcję. Wartość transakcji wyniosła 95 522 001,00 PLN.
- Zbycia w wyniku dokonania darowizny 200 000 sztuk akcji zwykłych na okaziciela poza systemem obrotu po cenie 141,00 PLN (kurs zamknięcia z dnia 29 czerwca 2016 roku) za 1 akcję. Wartość transakcji wyniosła 28 200 000,00 PLN.

O szczegółach Spółka informowała raportem bieżącym nr RB-15-2016 z dnia 5 lipca 2016 roku.

W dniu 5 lipca 2016 roku Zarząd Comarch S.A. otrzymał od osoby blisko związanej z osobami pełniącymi obowiązki zarządcze powiadomienie o transakcjach, o których mowa w art. 19 ust. 1 Rozporządzenia Parlamentu Europejskiego i Rady UE nr 596/2014 z dnia 16 kwietnia 2014 roku w sprawie nadużyć na rynku. Przedmiotowe transakcje dotyczyły:

- Nieodpłatnego nabycia na podstawie umowy darowizny w dniu 30 czerwca 2016 roku 200 000 sztuk akcji zwykłych na okaziciela poza systemem obrotu po cenie 141,00 PLN (kurs zamknięcia z dnia 29 czerwca 2016 roku) za 1 akcję. Wartość transakcji wyniosła 28 200 000,00 PLN.
- Zbycia w dniach 30 czerwca 2016 roku oraz 4 lipca 2016 roku łącznie 200 000 sztuk akcji zwykłych na okaziciela na rynku regulowanym po średnioważonej cenie 143,73 PLN za 1 akcję. Wartość transakcji wyniosła 28 745 000,00 PLN.

O szczegółach Spółka informowała raportem bieżącym nr RB-17-2016 z dnia 5 lipca 2016 roku.

3.17.3. Program opcji menedżerskich dla Członków Zarządu Spółki Comarch S.A.

Nie wystąpił.

3.17.4. Zmiany w stanie kapitału zakładowego po dacie bilansu

Nie wystąpiły.

3.18. Pozostałe kapitały

3.18.1. Kapitały akcjonariuszy Spółki dominującej

	Kapitał z tytułu zmiany struktury własnościowej	Kapitał z wyceny opcji menedżerskiej	Kapitał inwestycyjny i na pokrycie zobowiązań wobec budżetu	Kapitał zapasowy ze sprzedaży akcji powyżej wartości nominalnej	OGÓŁEM
Stan na 31 grudnia 2015 r.	-	25 140	745	122 341	148 226
Stan na 1 stycznia 2016 r.	-	25 140	745	122 341	148 226
Zmiana struktury własnościowej	(5 185)	-	-	-	(5 185)
Stan na 31 grudnia 2016 r.	(5 185)	25 140	745	122 341	143 041

W dniu 15 czerwca 2016 roku Zwyczajne Walne Zgromadzenie Spółki dominującej podjęło Uchwałę nr 9 w sprawie podziału zysku netto za rok obrotowy od 1 stycznia 2015 do 31 grudnia 2015. Walne Zgromadzenie postanowiło, że wypracowany w roku obrotowym od 1 stycznia 2015 do 31 grudnia 2015 zysk netto w kwocie 57 682 617,41 zł zostaje w całości przekazany na kapitał zapasowy. W 2016 roku nie dokonano wypłat dywidend za rok 2015 do podmiotów spoza Grupy.

3.18.2. Kapitały przypadające udziałom niedającym kontroli

Stan na 31 grudnia 2014 r.	12 385
Stan na 1 stycznia 2015 r.	12 385
Dywidenda wypłacona	-
Wynik jednostek zależnych przeznaczony dla komplementariuszy spoza Grupy	-
Udział w wyniku MKS Cracovia SSA	105
Udział w wyniku Comarch SuB i CAMS AG	514
Różnice kursowe z wyceny	18
Stan na 31 grudnia 2015 r.	13 022

Stan na 1 stycznia 2016 r. 13 022

Dywidenda wypłacona	-
Wynik jednostek zależnych przeznaczony dla komplementariuszy spoza Grupy	-
Udział w wyniku MKS Cracovia SSA	2 719
Udział w wyniku Comarch SuB i CAMS AG	(30)
Zmiana w udziale w wyniku Comarch SuB	(1 070)

Stan na 31 grudnia 2016 r. 14 641

Prezentujemy dane jednostki zależnej MKS Cracovia SSA. W pozostałych jednostkach udziały niekontrolujące są nieistotne.

Nazwa Spółki: MKS Cracovia SSA,

Główne miejsce prowadzenia działalności i kraj rejestracji jednostki: Polska

Proporcja udziałów własnościowych posiadanych przez udziały niekontrolujące: 33,89%,

Proporcja praw głosu posiadanych przez udziały niekontrolujące, jeżeli różni się od proporcji posiadanych udziałów własnościowych: 33,89%,

Wynik finansowy przypisany udziałom niekontrolującym jednostki zależnej w trakcie okresu sprawozdawczego: 2 719 tys. zł

Łączne udziały niekontrolujące jednostki zależnej na koniec okresu sprawozdawczego: 14 641 tys. zł

Skrócone informacje finansowe na temat jednostki zależnej Cracovia SSA

Poniżej przedstawiono podsumowanie danych finansowych istotnej jednostki zależnej, która posiada udziały niekontrolujące. Wykazane kwoty poniżej stanowią kwoty ze sprawozdań finansowych jednostek sporządzonych zgodnie z MSSF (dostosowane przez Grupę):

MKS Cracovia SSA	31 grudnia 2016 r.	31 grudnia 2015 r.
Aktywa obrotowe	7 896	5 541
Aktywa trwałe	52 752	43 952
Zobowiązania krótkoterminowe	(9 622)	(8 724)
Zobowiązania długoterminowe	(8 178)	(5 943)

MKS Cracovia SSA	Okres zakończony 31 grudnia 2016 r.	Okres zakończony 31 grudnia 2015 r.
Przychody	35 026	28 461
Zysk (strata) z działalności kontynuowanej	8 024	310
Zysk (strata) z działalności zaniechanej (po opodatkowaniu)	-	-
Zysk (strata) za rok obrotowy	8 024	310
Pozostałe całkowite dochody za rok obrotowy	-	-
Całkowite dochody razem za rok obrotowy	8 024	310

3.19. Kredyty, pożyczki

	31 grudnia 2016 r.	31 grudnia 2015 r.
Długoterminowe		
Kredyty nieodnawialne	137 814	113 540
Kredyty odnawialne	-	-
Pożyczki	8 517	-
	146 331	113 540
Krótkoterminowe		
Kredyty nieodnawialne	25 863	24 152
Kredyty odnawialne	708	-
Pożyczki	1 898	-
	28 469	24 152
Kredyty, pożyczki ogółem	174 800	137 692

3.19.1. Nieodnawialne kredyty bankowe

W Grupie Comarch podmiot dominujący Comarch S.A. korzysta z następujących długoterminowych kredytów bankowych:

- a) kredyt inwestycyjny w BGŻ BNP Paribas Bank Polska S.A. z siedzibą w Warszawie na sfinansowanie III etapu budowy budynków produkcyjno - biurowych w Specjalnej Strefie Ekonomicznej w Krakowie. Wysokość kredytu wynosiła 44 000 tys. zł. Okres kredytowania wynosi 16 lat, tj. do 2024 roku. Wykorzystanie kredytu nastąpiło do dnia 30 września 2008 r. Zabezpieczeniem kredytu są hipoteka na wybudowanej nieruchomości, cesja polisy ubezpieczeniowej budynku oraz weksel in blanco. W dniu 5 października 2011 r. spółka dokonała przewalutowania pozostałej do spłaty kwoty kredytu na walutę euro. Kredyt oprocentowany jest stopą zmienną EURIBOR1M+marża. Na dzień 31 grudnia 2016 r. wartość kapitału pozostającego do spłaty wynosiła 4 802 tys. EUR, tj. 21 244 tys. PLN (wobec 5 422 tys. EUR, tj. 23 104 tys. zł na dzień 31 grudnia 2015 r.). W celu zabezpieczenia ryzyka stopy procentowej od tego kredytu spółka Comarch S.A. zawarła transakcję IRS z terminem obowiązywania do dnia 29 lipca 2024 r.
- b) kredyt inwestycyjny w banku Powszechna Kasa Oszczędności Bank Polski S.A. z siedzibą w Warszawie na refinansowanie kredytu inwestycyjnego zaciągniętego w banku DNB Bank Polska S.A. w dniu 28 kwietnia 2010 r., na finansowanie IV etapu budowy budynków produkcyjno-biurowych w Specjalnej Strefie Ekonomicznej w Krakowie. Wysokość kredytu wynosi 4 126 tys. EUR. Okres kredytowania wynosi 8 lat, tj. do 2021 roku, oprocentowanie kredytu oparte jest na stopie zmiennej EURIBOR1M+marża. Zabezpieczeniem kredytu są hipoteka w kwocie 6 189 tys. EUR ustanowiona na nieruchomości będącej przedmiotem refinansowania oraz cesja praw z polisy ubezpieczeniowej ww. nieruchomości. Całkowite wykorzystanie kredytu nastąpiło w dniu 1 października 2013 r. Na dzień 31 grudnia 2016 r. wartość kapitału pozostającego do spłaty wynosiła 2 493 tys. EUR, tj. 11 028 tys. PLN (wobec 2 966 tys. EUR, tj. 12 638 tys. zł na dzień 31 grudnia 2015 r.). W celu zabezpieczenia ryzyka stopy procentowej od tego kredytu spółka Comarch S.A. zawarła transakcję IRS z terminem obowiązywania do dnia 31 października 2018 r.
- c) kredyt inwestycyjny w BGŻ BNP Paribas Bank Polska S.A. z siedzibą w Warszawie na sfinansowanie zakupu sprzętu oraz oprogramowania dla realizacji projektu outsourcingu usług data center dla jednego z klientów. Kredyt został udzielony w wysokości 2 400 tys. EUR, z okresem kredytowania do 2016 roku. Uruchomienie środków nastąpiło w dniu 7 sierpnia 2012 r. Oprocentowanie oparte jest na stopie zmiennej EURIBOR3M+marża. Zabezpieczeniem kredytu był przelew wierzytelności z

kontraktu oraz zastaw rejestrowy na środkach trwałych będących przedmiotem finansowania. W drugim kwartale 2016 roku kredyt został spłacony w całości.

- d) nieodnawialny kredyt obrotowy w BZ WBK Bank S.A. z siedzibą we Wrocławiu zaciągnięty w pierwszym kwartale 2013 roku na finansowanie bieżącej działalności gospodarczej Spółki. Kredyt został udzielony w wysokości 7 400 tys. EUR. Okres kredytowania wynosi 8 lat, dzień ostatecznej spłaty przypada na 31 grudnia 2020 r. Oprocentowanie kredytu oparte jest na stopie zmiennej EURIBOR1M+marża. Zabezpieczeniem kredytu są hipoteka na jednej z nieruchomości Comarch S.A. zlokalizowanej w Specjalnej Strefie Ekonomicznej w Krakowie oraz cesja polisy ubezpieczeniowej budynku. Na dzień 31 grudnia 2016 r. wartość kapitału pozostającego do spłaty wynosiła 3 899 tys. EUR, tj. 17 249 tys. zł (wobec 4 774 tys. EUR, tj. 20 345 tys. zł na dzień 31 grudnia 2015 r.). W celu zabezpieczenia ryzyka stopy procentowej od tego kredytu spółka Comarch S.A. zawarła transakcję IRS z terminem obowiązywania do dnia 28 czerwca 2019 r.
- e) kredyt inwestycyjny w Banku Pekao S.A. z siedzibą w Warszawie na finansowanie oraz refinansowanie nie więcej niż 90% kosztów netto inwestycji polegającej na budowie budynku biurowego SSE6 i data center na terenie Specjalnej Strefy Ekonomicznej w Krakowie. Kredyt został udzielony w EUR do kwoty 56 000 tys. PLN, co na dzień podpisania umowy stanowiło równowartość kwoty 13 323 tys. EUR. Okres kredytowania wynosi 10 lat, dzień ostatecznej spłaty przypada 4 grudnia 2023 r., oprocentowanie kredytu oparte jest na stopie zmiennej EURIBOR1M+marża. Zabezpieczeniem kredytu są: pełnomocnictwo do dysponowania rachunkami bieżącymi Comarch S.A. prowadzonymi przez Bank Pekao S.A., oświadczenie Comarch S.A. o poddaniu się egzekucji, hipoteka umowna na nieruchomości, na której jest realizowana inwestycja, cesja praw z umowy ubezpieczenia nieruchomości, cesja praw z gwarancji należytego wykonania oraz z gwarancji rękojmi. Na dzień 31 grudnia 2016 r. wartość kapitału pozostającego do spłaty wynosiła 11 519 tys. EUR, tj. 50 960 tys. zł (wobec 13 184 tys. EUR, tj. 56 185 tys. zł na dzień 31 grudnia 2015 r.). W celu zabezpieczenia ryzyka stopy procentowej od tego kredytu spółka Comarch S.A. zawarła transakcję IRS z terminem obowiązywania do dnia 30 listopada 2023 r.
- f) kredyt inwestycyjny w Banku Handlowym w Warszawie S.A. z siedzibą w Warszawie na finansowanie oraz refinansowanie nie więcej niż 75% kosztów netto inwestycji polegającej na budowie budynku biurowego SSE7 na terenie Specjalnej Strefy Ekonomicznej w Krakowie. Wysokość kredytu wynosi 13 333 tys. EUR tj. 58 144 tys. PLN według kursu euro z dnia zawarcia umowy. Okres kredytowania wynosi 12 lat i trwa do 15 maja 2028 roku, walutą kredytu jest EUR, oprocentowanie kredytu oparte jest na stopie zmiennej EURIBOR1M + marża. Uruchomienie kredytu powinno nastąpić w ciągu 24 miesięcy od daty podpisania umowy kredytowej tj. do dnia 16 maja 2018 roku. Zabezpieczeniem kredytu są: hipoteka umowna ustanowiona na nieruchomości, na której jest realizowana inwestycja (SSE7), oświadczenie Comarch S.A. o poddaniu się egzekucji, pełnomocnictwo do rachunków Comarch S.A. prowadzonych w banku Bank Handlowy w Warszawie S.A. oraz cesja praw z umowy ubezpieczenia budynku SSE7, zawartej po zakończeniu inwestycji. Na dzień 31 grudnia 2016 roku kredyt nie był uruchomiony. W celu zabezpieczenia ryzyka stopy procentowej od tego kredytu spółka Comarch S.A. zawarła po dacie bilansu transakcję IRS z terminem obowiązywania do dnia 29 lutego 2028 r.
- g) kredyt długoterminowy nieodnawialny w Banku Handlowym w Warszawie S.A. z siedzibą w Warszawie na finansowanie bieżącej działalności gospodarczej. Wysokość kredytu wynosi 2 508 tys. EUR, tj. 10 938 tys. PLN według kursu euro z dnia zawarcia umowy. Okres kredytowania wynosi 43 miesiące i trwa do 16 grudnia 2019 roku, walutą kredytu jest EUR, oprocentowanie kredytu oparte jest na stopie zmiennej EURIBOR1M + marża. Uruchomienie kredytu powinno nastąpić w ciągu 24 miesięcy od daty podpisania umowy kredytowej tj. do dnia 16 maja 2018 roku. Zabezpieczeniem kredytu są oświadczenie Comarch S.A. o poddaniu się egzekucji oraz pełnomocnictwo do rachunków Comarch S.A. prowadzonych w banku Bank Handlowy w Warszawie S.A. Na dzień 31 grudnia 2016 roku wartość uruchomionego kredytu wynosiła 2 365 tys. EUR, tj. 10 465 tys. PLN. W celu zabezpieczenia ryzyka stopy procentowej od tego kredytu spółka Comarch S.A. zawarła po dacie bilansu transakcję IRS z terminem obowiązywania do dnia 30 września 2019 r.
- h) kredyt inwestycyjny w DNB Bank Polska Spółka Akcyjna z siedzibą w Warszawie na finansowanie/refinansowanie do 100% nakładów inwestycyjnych na zakup urządzeń technicznych

stanowiących wyposażenie laboratorium IoT (Internet of Things), zlokalizowanego w budynku SSE6 w Specjalnej Strefie Ekonomicznej w Krakowie. Wysokość kredytu wynosi 2 531 tys. EUR, tj. 10 854 tys. PLN wg kursu euro z dnia zawarcia umowy. Okres kredytowania trwa do 30 grudnia 2023 roku, oprocentowanie kredytu oparte jest na stopie zmiennej EURIBOR1M + marża. Wykorzystanie kredytu nastąpiło w pierwszym kwartale 2017 roku. Zabezpieczeniem kredytu są: zastaw rejestrowy na urządzeniach będących przedmiotem finansowania do wysokości 150% kwoty kredytu, cesja praw z umowy ubezpieczenia urządzeń, oświadczenie Comarch S.A. o poddaniu się egzekucji oraz pełnomocnictwo do rachunków Comarch S.A. prowadzonych w banku DNB Bank Polska Spółka Akcyjna. Na dzień 31 grudnia 2016 roku kredyt nie był uruchomiony.

Pozostałe spółki Grupy Comarch korzystają z następujących długoterminowych kredytów bankowych:

- i) Spółka Comarch Healthcare S.A. zaciągnęła w trzecim kwartale 2011 roku kredyt inwestycyjny w Banku Pekao S.A. z siedzibą w Warszawie na sfinansowanie zakupu sprzętu medycznego i wyposażenia gabinetów medycznych w związku z realizacją projektu NZOZ Centrum Medyczne iMed24 w Krakowie. Wysokość dostępnego kredytu wynosiła 15 889 tys. PLN, kredyt został wykorzystany w całości do 31 grudnia 2011 roku. Okres kredytowania wynosi 7 lat, tj. do 2018 roku, oprocentowanie kredytu oparte jest na stopie zmiennej WIBOR1M + marża. Zabezpieczeniem kredytu są zastaw rejestrowy na środkach trwałych będących przedmiotem finansowania, cesja praw z polisy ubezpieczeniowej środków trwałych oraz poręczenie podmiotu dominującego, tj. Comarch S.A. Na dzień 31 grudnia 2016 roku wartość kapitału pozostającego do spłaty wynosiła 4 540 tys. PLN (wobec 6 809 tys. PLN na dzień 31 grudnia 2015 roku).
- j) Spółka Comarch AG zaciągnęła w drugim kwartale 2013 roku kredyt inwestycyjny w Banku BGŻ BNP Paribas Bank Polska S.A. z siedzibą w Warszawie na refinansowanie budowy budynku produkcyjno-biurowego oraz serwerowni data center w Dreźnie. Kredyt został udzielony w wysokości 6 000 tys. EUR, z okresem kredytowania do 2018 roku. Uruchomienie środków nastąpiło w dniu 25 lipca 2013 roku, oprocentowanie oparte jest na stopie zmiennej EURIBOR3M + marża. Zabezpieczeniem kredytu są: poręczenie Comarch S.A., dług gruntowy na przedmiocie finansowania oraz przelew praw z polisy ubezpieczeniowej nieruchomości. Na dzień 31 grudnia 2016 roku wartość kapitału pozostającego do spłaty wynosiła 1 862 tys. EUR, tj. 8 238 tys. PLN (wobec 3 103 tys. EUR, tj. 13 225 tys. PLN na dzień 31 grudnia 2015 roku).
- k) Spółka Bonus Development Sp. z o.o. SK-A zaciągnęła w drugim kwartale 2015 roku kredyt inwestycyjny w Banku Pekao S.A. z siedzibą w Warszawie na finansowanie i refinansowanie nie więcej niż 90% kosztów netto inwestycji związanych z przebudową budynku pofabrycznego oraz budową przyległego budynku biurowego w Łodzi. Kredyt został udzielony w euro do kwoty 38 800 tys. PLN, co na dzień podpisania umowy stanowiło równowartość kwoty 9 262 tys. EUR. Okres kredytowania wynosi 15 lat, dzień ostatecznej spłaty przypada w dniu 28 czerwca 2030 roku, oprocentowanie kredytu oparte jest na stopie zmiennej EURIBOR1M + marża. Zabezpieczeniem kredytu są: hipoteka umowna na nieruchomości, na której jest realizowana inwestycja, pełnomocnictwo do dysponowania rachunkami bieżącymi Bonus Development Sp. z o.o. SK-A prowadzonymi przez Bank Pekao S.A., oświadczenie Bonus Development Sp. z o.o. SK-A o poddaniu się egzekucji, cesja praw z umowy ubezpieczenia nieruchomości, cesja praw z gwarancji należytego wykonania oraz z gwarancji rękojmi, cesja praw z umowy dzierżawy finansowanej nieruchomości zawartej ze spółką Comarch S.A., poręczenie spółki Comarch S.A. wraz z pełnomocnictwem do dysponowania rachunkami Comarch S.A. prowadzonymi przez Bank Pekao S.A. oraz oświadczeniem o poddaniu się egzekucji. Okres uruchomienia kredytu upływa w dniu 28 czerwca 2017 roku. Na dzień 31 grudnia 2016 roku wartość uruchomionego kredytu wynosiła 8 172 tys. EUR, tj. 36 155 tys. PLN (wobec 1 161 tys. EUR, tj. 4 946 tys. PLN na dzień 31 grudnia 2015 roku).
- l) Spółka Comarch S.A.S., spółka zależna Comarch S.A., oraz Comarch S.A. (jako współkredytobiorca) w pierwszym kwartale 2016 roku zawarły umowę kredytu inwestycyjnego z bankiem BGŻ BNP Paribas S.A. z siedzibą w Warszawie na finansowanie i refinansowanie 100% kosztów netto budowy Data Center zlokalizowanego w Lille we Francji, ale nie więcej niż 83,5% łącznych kosztów netto realizacji całej inwestycji. Wysokość kredytu wynosi 8 000 tys. EUR, tj. 34 164 tys. PLN wg kursu euro z dnia zawarcia umowy. Okres kredytowania trwa do 18 września 2023 roku, oprocentowanie kredytu oparte jest na stopie zmiennej EURIBOR3M + marża. Uruchomienie kredytu powinno

nastąpić do dnia 18 września 2017 roku. Zabezpieczeniem kredytu są: hipoteka umowna ustanowiona na drugim miejscu na nieruchomości należącej do Comarch S.A., położonej w Krakowie przy ul. prof. Michała Życzkowskiego 23 (budynek SSE IV), oświadczenie Comarch S.A. o poddaniu się egzekucji, pełnomocnictwo do rachunków Comarch S.A. prowadzonych w banku BGŻ BNP Paribas S.A., cesja praw z umowy ubezpieczenia budynku SSE IV. Na dzień 31 grudnia 2016 roku wartość uruchomionego kredytu wynosiła 1 001 tys. EUR, tj. 4 429 tys. PLN.

Wartość zobowiązań z tytułu kredytów została ujęta w wysokości zamortyzowanego kosztu ustalonego przy zastosowaniu efektywnej stopy procentowej. Wartość godziwa zobowiązań z tytułu kredytów i pożyczek nie jest istotnie różna od wartości bilansowej. W okresie sprawozdawczym nie wystąpiły przypadki nieterminowej spłaty kapitału lub wypłaty odsetek od zaciągniętych kredytów i pożyczek, ani nie zostały naruszone inne warunki umów kredytów i pożyczek, uprawniające kredytodawcę do żądania wcześniejszej spłaty kredytu lub pożyczki.

Obciążenie kredytów Grupy ryzykiem stopy procentowej dotyczy kredytów oprocentowanych w oparciu o zmienną stopę procentową. Grupa prowadzi optymalizację kosztów odsetkowych poprzez stały monitoring struktury stóp procentowych i odpowiednie dopasowanie bazowej stopy procentowej kredytu lub transakcje zabezpieczające IRS.

Obciążenie kredytów Grupy ryzykiem stopy procentowej

	Do 6 miesięcy	6-12 miesięcy	1-5 lat	Powyżej 5 lat	Razem
Stan na 31 grudnia 2015 r.					
Kredyty i pożyczki	12 712	11 782	77 825	35 865	138 184
Odsetki	(342)	-	(150)	-	(492)
Razem	12 370	11 782	77 675	35 865	137 692
Stan na 31 grudnia 2016 r.					
Kredyty i pożyczki	13 585	15 515	99 740	46 591	175 431
Odsetki	(631)	-	-	-	(631)
Razem	12 954	15 515	99 740	46 591	174 800

Struktura zapadalności kredytów, pożyczek i zobowiązań finansowych długoterminowych

	31 grudnia 2016 r.	31 grudnia 2015 r.
Od 1 do 2 lat	31 148	23 755
Od 2 do 5 lat	68 592	53 920
Powyżej 5 lat	46 591	35 865
	146 331	113 540

Struktura walutowa wartości bilansowej kredytów, pożyczek i zobowiązań finansowych

	31 grudnia 2016 r.	31 grudnia 2015 r.
W walucie polskiej	14 935	6 785
W EUR (równowartość w zł)	159 865	130 907
	174 800	137 692

Efektywne stopy procentowe na dzień bilansowy:

	31 grudnia 2016 r.	31 grudnia 2015 r.
Kredyty bankowe	1,62%	1,73%
Pożyczki	3,61%	-

3.19.2. Pożyczki

Spółka Comarch S.A. w czwartym kwartale 2015 roku zawarła z IBM Polska sp. z o.o. umowę pożyczki na kwotę 6 266 tys. zł na sfinansowanie dostawy sprzętu IT w związku z realizowanym przez Grupę Comarch projektem informatycznym. Pożyczka została uruchomiona w pierwszym kwartale 2016 roku, pożyczka nie była zabezpieczona. Ostateczny termin spłaty pożyczki przypadał na wrzesień 2016 roku. W trzecim kwartale 2016 roku pożyczka została spłacona w całości.

Spółka Comarch S.A. w trzecim kwartale 2016 roku zawarła z IBM Polska sp. z o.o. umowę pożyczki do kwoty 12 980 tys. PLN na sfinansowanie dostawy sprzętu IT w związku z realizowanym przez Grupę Comarch projektem informatycznym. Ostateczny termin spłaty pożyczki przypada na październik 2021 roku, pożyczka nie jest zabezpieczona. Na dzień 31 grudnia 2016 roku wartość kapitału pozostającego do spłaty wynosiła 10 415 tys. PLN.

3.19.3. Odnawialne kredyty bankowe

W Grupie Comarch podmiot dominujący Comarch S.A. posiada przyznane następujące limity kredytowe w rachunku bieżącym:

- limit kredytowy w rachunku bieżącym w banku Alior Bank Spółka Akcyjna (dawniej BPH S.A.) z siedzibą w Warszawie w wysokości 10 000 tys. PLN, którego okres udostępnienia upływa w dniu 31 października 2017 roku. Zabezpieczeniem kredytu są weksel in blanco oraz pełnomocnictwo do rachunków Comarch S.A. w Alior Bank Spółka Akcyjna (dawniej BPH SA). Oprocentowanie kredytu oparte jest na stopie zmiennej WIBOR1M + marża. Na dzień 31 grudnia 2016 roku kredyt nie był wykorzystany, podobnie jak na dzień 31 grudnia 2015 roku.
- limit kredytowy w rachunku bieżącym w banku Pekao S.A. z siedzibą w Warszawie w wysokości 30 000 tys. PLN, którego okres udostępnienia upływa w dniu 30 czerwca 2018 roku. Zabezpieczeniem kredytu są pełnomocnictwo do rachunków Comarch S.A. w Banku Pekao S.A. oraz oświadczenie o poddaniu się egzekucji. Oprocentowanie kredytu oparte jest na stopie zmiennej WIBOR1M + marża. Na dzień 31 grudnia 2016 roku kredyt nie był wykorzystany, podobnie jak na dzień 31 grudnia 2015 roku

Pozostałe spółki Grupy Comarch korzystają z następujących odnawialnych kredytów bankowych:

- Spółka Comarch S.A.S., spółka zależna Comarch S.A., oraz Comarch S.A. (jako współkredytobiorca) w pierwszym kwartale 2016 roku zawarły umowę kredytu odnawialnego z bankiem BGŻ BNP Paribas S.A. z siedzibą w Warszawie na finansowanie bieżącej działalności gospodarczej. Wysokość kredytu wynosi 1 300 tys. EUR, tj. 5 552 tys. PLN wg kursu euro z dnia zawarcia umowy. Okres kredytowania trwa do dnia 18 listopada 2017 roku, oprocentowanie kredytu oparte jest na stopie zmiennej EURIBOR1M + marża. Zabezpieczeniem kredytu są oświadczenie Comarch S.A. o poddaniu się egzekucji oraz pełnomocnictwo do rachunków Comarch S.A. prowadzonych w banku BGŻ BNP Paribas S.A. Na dzień 31 grudnia 2016 roku wartość uruchomionego kredytu wynosiła 160 tys. EUR, tj. 708 tys. PLN.

	31 grudnia 2016 r.	31 grudnia 2015 r.
Linie kredytowe w rachunku bieżącym przyznane, wygasające w ciągu jednego roku, w tym:	45 751	44 033
– wykorzystane na dzień bilansowy	708	-
– dostępne na dzień bilansowy	45 043	44 033

3.20. Pozostałe zobowiązania finansowe

	31 grudnia 2016 r.	31 grudnia 2015 r.
Zobowiązania z tytułu leasingu finansowego	823	169
<i>Część krótkoterminowa</i>	192	137
<i>Część długoterminowa</i>	631	32
Zobowiązania z tytułu dywidendy	-	-
<i>Część krótkoterminowa</i>	-	-
<i>Część długoterminowa</i>	-	-
Zobowiązania z tytułu opłat za objęte akcje	6 326	7 802
<i>Część krótkoterminowa</i>	6 326	7 802
<i>Część długoterminowa</i>	-	-
Razem	7 149	7 971

Zobowiązania z tytułu umów leasingu finansowego Grupy Comarch (z wyłączeniem umów leasingu pomiędzy spółkami Grupy) obejmują zobowiązania spółki Comarch Healthcare S.A. oraz MKS Cracovia SSA, spółek zależnych Comarch S.A., z tytułu umów leasingu finansowego samochodów. Na dzień 31 grudnia 2016 roku wartość tych zobowiązań wynosi 823 tys. PLN. Kwota 6 326 tys. PLN dotyczy zobowiązania spółki Comarch AG z tytułu odkupienia od podmiotu spoza Grupy Comarch 2,68% akcji w kapitale spółki Comarch Software und Beratung AG. Zobowiązanie zostało uregulowane w styczniu 2017 r.

3.21. Rezerwy na pozostałe zobowiązania i obciążenia

Długoterminowe	Rezerwy na kary umowne	Rezerwy na koszty spraw sądowych	Rezerwy na podatki	Rezerwy na koszty pozostałe	Ogółem
Stan na 1 stycznia 2016 r.	-	-	-	-	-
Ujęte w skonsolidowanym rachunku zysków i strat:	-	-	-	-	-
- utworzenie dodatkowych rezerw	-	-	-	-	-
- rezerwy wykorzystane w trakcie roku i przeniesione do krótkoterminowych	-	-	-	-	-
Stan na 31 grudnia 2016 r.	-	-	-	-	-

Krótkoterminowe	Koszty dotyczące okresu bieżącego, które zostaną poniesione w przyszłości	Rezerwy na koszty kontraktów	Rezerwy na kary umowne	Rezerwy na urlopy	Rezerwy na nagrody pieniężne	Ogółem
Stan na 1 stycznia 2016 r.	4 630	21 692	16 214	22 378	82 833	147 747
Ujęte w skonsolidowanym rachunku zysków i strat:						
- utworzenie dodatkowych rezerw	17 284	19 435	9 690	21 238	88 895	156 542
- rezerwy wykorzystane w trakcie roku i przeniesione do krótkoterminowych	(17 534)	(27 720)	(5 128)	(16 865)	(99 838)	(167 085)
Stan na 31 grudnia 2016 r.	4 380	13 407	20 776	26 751	71 890	137 204

Wszystkie rezerwy zostały obliczone w oparciu o wiarygodny szacunek dokonany na dzień bilansowy. Koszty okresu bieżącego dotyczą głównie rezerw utworzonych na koszty niezbędne do poniesienia w związku z działalnością bieżącą, z tytułu badania sprawozdań finansowych, kosztów archiwizacji i innych administracyjnych oraz rozliczeń z tytułu kart kredytowych. Rezerwy na koszty kontraktów dotyczą rozpoznania przewidywanych strat na kontraktach.

Struktura łącznej kwoty rezerw:

	31 grudnia 2016 r.	31 grudnia 2015 r.
Długoterminowe	-	-
Krótkoterminowe	137 204	147 747

3.22. Zobowiązania handlowe oraz pozostałe zobowiązania

	31 grudnia 2016 r.	31 grudnia 2015 r.
Zobowiązania handlowe	56 218	64 665
Zaliczki otrzymane na poczet usług	264	6 467
Zobowiązania wobec podmiotów powiązanych	3 087	2 073
Zobowiązania z tytułu ubezpieczeń społecznych i innych obciążeń podatkowych	41 909	46 771
Zobowiązania inwestycyjne	23 148	3 832
Przychody przyszłych okresów	25 496	20 527
Pozostałe zobowiązania	2 605	4 959
Fundusze specjalne (ZFŚS i Zakładowy Fundusz Mieszkaniowy)	1 766	1 604
Razem	154 493	150 898

Wartość godziwa zobowiązań handlowych oraz pozostałych zobowiązań jest zbliżona do ich wartości bilansowej przedstawionej powyżej.

3.23. Zobowiązania warunkowe

Na dzień 31 grudnia 2016 roku wartość gwarancji i akredytyw wystawionych przez banki na zlecenie Comarch S.A. w związku z realizowanymi umowami oraz uczestnictwem w przetargach wynosiła 37 671 tys. PLN, podczas gdy na dzień 31 grudnia 2015 roku ich wartość wynosiła 48 740 tys. PLN.

Według stanu na dzień 31 grudnia 2016 roku wartość gwarancji wystawionych przez banki na zlecenie Comarch Polska S.A. w związku z realizowanymi umowami oraz uczestnictwem w przetargach wynosiła 19 tys. PLN, podczas gdy na dzień 31 grudnia 2015 roku ich wartość wynosiła 19 tys. PLN.

Według stanu na dzień 31 grudnia 2016 roku wartość gwarancji wystawionych przez banki na zlecenie Grupy Comarch Software und Beratung wynosiła 392 tys. EUR (tj. 1 734 tys. PLN), na dzień 31 grudnia 2015 roku ich wartość wynosiła 815 tys. EUR (tj. 3 474 tys. PLN).

Według stanu na dzień 31 grudnia 2016 roku wartość gwarancji wystawionych przez banki na zlecenie Comarch AG wynosiła 16 tys. EUR (tj. 71 tys. PLN), na dzień 31 grudnia 2015 roku ich wartość wynosiła 16 tys. EUR (tj. 68 tys. PLN).

Comarch S.A. udzieliła oświadczeń o możliwości udzielenia wsparcia finansowego („letter of comfort”) dla spółek zależnych: MKS Cracovia SSA ważne do 31 grudnia 2017 roku, Comarch Healthcare S.A. ważne do 31 grudnia 2018 roku, Comarch Malaysia SDN. BHD. ważne do 31 grudnia 2017 roku oraz bezterminowo, Comarch SAS ważne do 4 marca 2017 roku, Comarch Argentina S.A. bezterminowo, oraz Comarch R&D S.à r.l. bezterminowo.

Przyznane linie kredytowe na finansowanie działalności bieżącej (gwarancje, akredytywy)

	31 grudnia 2016 r.	31 grudnia 2015 r.
Linie kredytowe*	173 902	159 876
	173 902	159 876

(*) zawierają linie kredytowe w rachunku bieżącym opisane w pkt [3.19.3](#).

Grupa Comarch jest stroną pozywaną w postępowaniach sądowych, w których potencjalna, łączna kwota roszczeń stron trzecich wynosi 67 916 tys. PLN, z czego kwota 9 972 tys. PLN jest objęta rezerwami ujętymi w bilansie na 31 grudnia 2016 roku (w tym kwota utworzonych w roku 2016 rezerw na roszczenia objęte postępowaniami sądowymi wynosi 1 347 tys. PLN). Grupa Comarch pozostaje w sprawach spornych nieobjętych postępowaniami sądowymi, w których potencjalna, łączna kwota roszczeń stron trzecich wynosi 13 551 tys. PLN. W bilansie na 31 grudnia 2016 roku nie ujęto rezerw na sprawy sporne nieobjęte postępowaniami sądowymi. Według Zarządów spółek Grupy Comarch, w oparciu o opinie doradców prawnych, nie istnieją okoliczności wskazujące na konieczność utworzenia rezerw na pozostałe roszczenia objęte aktualnie postępowaniami sądowymi oraz sprawami spornymi, nieobjętych postępowaniami sądowymi.

W związku z prowadzonymi postępowaniami sądowymi w 2016 roku Grupa Comarch utworzyła odpisy aktualizujące wartość należności na kwotę 5 572 tys. PLN. W 2016 roku nie utworzono odpisów aktualizujących wartość należności w związku ze sprawami spornymi, w których pozostaje Grupa Comarch.

3.24. Zobowiązania z tytułu leasingu operacyjnego

	Do roku	Do 5 lat	Ogółem
Zobowiązania z tytułu najmu powierzchni użytkowej	22 814	52 070	74 884
Zobowiązania z tytułu dzierżawy sprzętu elektronicznego i środków transportu	1 539	1 797	3 336
Razem	24 353	53 867	78 220

Prezentowane w nocie zobowiązania z tytułu umów najmu powierzchni użytkowej obejmują zobowiązania Grupy z tytułu umów najmu pomieszczeń biurowych i mieszkań służbowych. Umowy z określonym terminem ważności zostały zaliczone w sposób bezpośredni odpowiednio do okresu do roku i do 5 lat. Większość umów została zawarta jednak na czas nieokreślony, dlatego kwoty zobowiązań ustalono drogą przemnożenia miesięcznych kwot czynszu przez 12 miesięcy (kolumna „Do roku”) i 60 miesięcy (kolumna „Do 5 lat”).

Grupa Comarch na dzień 31 grudnia 2016 roku posiadała umowne zobowiązania do opłat z tytułu leasingu operacyjnego środków transportu oraz sprzętu elektronicznego w kwocie 3 336 tys. PLN (wobec 1 606 tys. PLN na dzień 31 grudnia 2015 roku).

3.25. Przychody ze sprzedaży

	12 miesięcy 2016	12 miesięcy 2015
Przychody ze sprzedaży produktów i usług		
Przychody ze sprzedaży usług informatycznych	809 444	755 851
Przychody ze sprzedaży licencji i oprogramowania własnego	178 092	181 779
Wyroby gotowe	3 674	14 204
Przychody ze sprzedaży usług medycznych	8 544	1 160
Przychody z pozostałej sprzedaży	41 556	31 826
Razem	1 041 310	984 820
Przychody ze sprzedaży towarów i materiałów		
Przychody ze sprzedaży sprzętu komputerowego	9 038	36 742
Przychody ze sprzedaży licencji i oprogramowania obcego	21 086	65 055
Przychody z pozostałej sprzedaży (usługi obce, inne)	41 379	44 963
Razem	71 503	146 760
Ogółem przychody ze sprzedaży	1 112 813	1 131 580

3.26. Koszty sprzedanych produktów, usług, towarów i materiałów

I/1 Koszty wg rodzaju	12 miesięcy 2016	12 miesięcy 2015
Amortyzacja środków trwałych i wartości niematerialnych	63 008	53 483
Koszty świadczeń pracowniczych	654 684	585 620
Zmiana stanu produktów i produkcji w toku	(47 202)	(9 231)
Zużycie surowców i materiałów pomocniczych	25 263	22 703
Usługi obce	129 125	160 276
Podatki i opłaty	9 795	8 967
Pozostałe koszty	87 644	48 141
Koszty sprzedanych produktów, usług, marketingu i dystrybucji oraz koszty ogólnego zarządu, w tym:	922 317	869 959
- koszt wytworzenia	689 075	644 334
- koszty sprzedaży	131 330	129 520
- koszty ogólne	102 066	93 246
- różnice kursowe od zobowiązań	(154)	2 859
I/2 Koszt sprzedanych towarów i materiałów	66 831	132 693
I/3 Koszty realizacji prac w ramach projektów unijnych	8 848	11 556
I/4 Łączne koszty sprzedanych produktów, usług, marketingu, ogólnego zarządu, towarów i materiałów oraz realizacji prac w ramach projektów unijnych	997 996	1 014 208
II. Koszty świadczeń pracowniczych	12 miesięcy 2016	12 miesięcy 2015
Koszty wynagrodzeń	558 718	497 524
Koszty ubezpieczeń społecznych	83 685	76 081
Zakładowy Fundusz Świadczeń Socjalnych	2 988	2 081
Szkolenia	2 965	2 173
Koszty BHP	1 008	906
Pozostałe	5 320	6 855
Razem	654 684	585 620

3.27. Pozostałe przychody operacyjne

Pozostałe przychody operacyjne i zyski	12 miesięcy 2016	12 miesięcy 2015
Otrzymane odszkodowania komunikacyjne	179	148
Przedawnione zobowiązania	-	56
Rozwiązanie odpisów aktualizujących należności	23 092	13 367
Otrzymane kary umowne	70	64

Zysk ze zbycia niefinansowych aktywów trwałych	10 444	499
Zwrot podatku VAT	-	-
Dotacje	494	594
Inne	4 784	6 121
Razem	39 063	20 849

3.28. Pozostałe koszty operacyjne

Pozostałe koszty operacyjne i straty	12 miesięcy 2016	12 miesięcy 2015
Odpis aktualizujący wartość aktywów (utrata wartości)	(15)	7 168
Składki członkowskie	661	422
Darowizny	68	72
Strata ze zbycia i likwidacji aktywów trwałych	367	364
Odpis aktualizujący wartość należności	31 275	13 855
Odszkodowania	234	43
Inne	4 397	3 269
Razem	36 987	25 193

3.29. Koszty finansowe – netto

Pozostałe przychody operacyjne i zyski	12 miesięcy 2016	12 miesięcy 2015
Koszty odsetek, w tym:	(2 470)	(1 639)
- odsetki od pożyczek i kredytów	(2 072)	(1 567)
- inne	(398)	(72)
Zyski z odsetek od lokat	2 244	1 522
Zyski ze zbycia papierów wartościowych	-	-
Zyski/(straty) ze zbycia aktywów finansowych	1 445	(2 599)
Zyski/(straty) różnice kursowe netto (nota 3.29)	(3 796)	418
Wycena wartości godziwej instrumentów finansowych i inwestycji	(822)	412
Inne, w tym:	(410)	236
- odszkodowania i kary finansowe	-	-
- pozostałe	(410)	236
Razem	(3 809)	(1 650)

3.30. Podatek dochodowy

	12 miesięcy 2016	12 miesięcy 2015
Podatek bieżący	26 105	29 361
Podatek odroczony	2 949	(1 502)
Razem	29 054	27 859

Podatek dochodowy od zysku brutto Grupy przed opodatkowaniem, różni się w następujący sposób od teoretycznej kwoty, którą uzyskano by stosując średnią ważoną stawkę podatku mającą zastosowanie do zysków konsolidowanych spółek:

	12 miesięcy 2016	12 miesięcy 2015
Zysk brutto skonsolidowany przed opodatkowaniem	104 777	108 129
Różnice pomiędzy zyskiem brutto a podstawą opodatkowania:		
- korekty konsolidacyjne	(2 500)	(25 201)
- wyłączenia strat spółek konsolidowanych	40 710	60 600
Suma zysków brutto jednostek konsolidowanych (nominalna podstawa opodatkowania podatkiem dochodowym przy założeniu zgodności zysku bilansowego z podstawą opodatkowania)	142 987	143 528
Podatek wyliczony stawką nominalną od zysku brutto	32 144	35 949
Wielkość nominalnej stawki podatkowej	22,48%	25,05%
Trwałe i przejściowe różnice pomiędzy zyskiem brutto a rzeczywistą podstawą opodatkowania, w tym:	(32 474)	(18 131)
- wykorzystanie uprzednio rozpoznanych strat podatkowych	(28 284)	(11 628)
- różnice pomiędzy podstawą opodatkowania podatkiem a zyskiem brutto	38 097	63 483
- dochód zwolniony z tytułu prowadzenia działalności w SSE	(40 458)	(68 976)
- dochód nie podlegający opodatkowaniu (płatnikami podatku są udziałowcy)	-	-
- inne - dochody zwolnione	(1 829)	(1 010)
Podstawa opodatkowania podatkiem dochodowym	110 513	125 397
Podatek wyliczony według stawki podatkowej w Grupie	26 105	29 361
Wielkość efektywnej stawki podatkowej	18,26%	20,46%

Władze podatkowe kraju jednostki dominującej mogą przeprowadzić kontrolę ksiąg rachunkowych i rozliczeń podatkowych w ciągu 5 lat od zakończenia roku, w którym złożono deklaracje podatkowe i obciążyć Grupę dodatkowym wymiarem podatku wraz z karami i odsetkami. W opinii Zarządu jednostki dominującej nie istnieją okoliczności wskazujące na możliwość powstania istotnych zobowiązań z tego tytułu.

3.31. Zyski (straty) kursowe – netto

Różnice kursowe powiększające (koszty)/przychody w rachunku zysków i strat uwzględnione zostały w następujących pozycjach:

	12 miesięcy 2016	12 miesięcy 2015
Przychody ze sprzedaży	6 640	4 449
Koszty sprzedanych produktów, towarów i materiałów	155	(2 859)
Koszty finansowe netto	(3 796)	418
Razem	2 999	2 008

3.32. Zysk na akcję

	12 miesięcy 2016	12 miesięcy 2015
Zysk netto za okres przypadający na akcjonariuszy Spółki	73 034	79 651
Średnia ważona liczba akcji zwykłych (w tys. szt.)	8 133	8 131
Zysk na akcję zwykłą (w zł)	8,98	9,80
Rozwodniona średnia ważona liczba akcji zwykłych (w tys. szt.)	8 133	8 131
Rozwodniony zysk na akcję zwykłą (w zł)	8,98	9,80

Podstawowy zysk netto na 1 akcję w kolumnie "12 miesięcy 2016" został obliczony jako iloraz skonsolidowanego zysku netto przypadającego na akcjonariuszy Comarch S.A. osiągniętego w okresie od 1 stycznia do 31 grudnia 2016 roku oraz średniej ważonej ilości akcji w okresie od 1 stycznia do 31 grudnia 2016 roku, gdzie wagą jest ilość dni. Podstawowy zysk netto na 1 akcję w kolumnie "12 miesięcy 2015" został obliczony jako iloraz skonsolidowanego zysku netto przypadającego na akcjonariuszy Comarch S.A. osiągniętego w okresie od 1 stycznia do 31 grudnia 2015 roku oraz średniej ważonej ilości akcji w okresie od 1 stycznia do 31 grudnia 2015 roku, gdzie wagą jest ilość dni.

Rozwodniony zysk netto na 1 akcję w kolumnie "12 miesięcy 2016" został obliczony jako iloraz skonsolidowanego zysku netto przypadającego na akcjonariuszy Comarch S.A. osiągniętego w okresie od 1 stycznia do 31 grudnia 2016 roku oraz sumy średniej ważonej ilości akcji w okresie od 1 stycznia do 31 grudnia 2016 roku, gdzie wagą jest ilość dni oraz obliczonej zgodnie z MSR 33 rozwodnionej ilości akcji. Rozwodniony zysk netto na 1 akcję w kolumnie "12 miesięcy 2015" został obliczony jako iloraz skonsolidowanego zysku netto przypadającego na akcjonariuszy Comarch S.A. osiągniętego w okresie od 1 stycznia do 31 grudnia 2015 roku oraz sumy średniej ważonej ilości akcji w okresie od 1 stycznia do 31 grudnia 2015 roku, gdzie wagą jest ilość dni oraz obliczonej zgodnie z MSR 33 rozwodnionej ilości akcji.

3.33. Transakcje z podmiotami powiązаныmi

3.33.1. Przychody ze sprzedaży towarów i usług

	12 miesięcy 2016	12 miesięcy 2015
Przychody ze sprzedaży towarów		
SoInteractive S.A.	-	-
Thanks Again LLC	-	-
	-	-
Przychody ze sprzedaży usług		
SoInteractive S.A.	816	269
Thanks Again LLC	5 547	5 903
	6 363	6 172
	6 363	6 172

Cenę usług ustala się w zależności od rodzaju transakcji według jednej z trzech metod:

- porównywalnej ceny rynkowej,
- metody koszt plus (marża przy towarach 2-3%, przy usługach 5%),
- marży od sprzedaży usług (marża w wysokości 10-40%).

3.33.2. Zakupy towarów i usług

	12 miesięcy 2016	12 miesięcy 2015
Zakup towarów:		
SoInteractive S.A.	1 681	1 050
Thanks Again LLC	-	-
	1 681	1 050
Zakupy usług		
SoInteractive S.A.		
<i>ujęte w kosztach wytworzenia</i>	5 401	4 398
<i>ujęte w pozostałych kosztach</i>	2 702	2 792
	8 103	7 190
Thanks Again LLC		
<i>ujęte w kosztach wytworzenia</i>	1 315	-
<i>ujęte w pozostałych kosztach</i>	-	-
	1 315	-
Razem	11 099	8 240

Cenę usług i towarów negocjuje się zwykle z podmiotami powiązаныmi stosując jedna z wymienionych powyżej metod. W okresie objętym sprawozdaniem nie było żadnych istotnych transakcji z innymi niż wymienione powyżej podmiotami powiązаныmi.

3.33.3. Salda rozrachunków na dzień bilansowy powstałe w wyniku sprzedaży/zakupu towarów/usług

	12 miesięcy 2016	12 miesięcy 2015
Należności od podmiotów powiązanych		
SoInteractive S.A.	586	233
Thanks Again LLC	907	1 120
	1 493	1 353
Zobowiązania wobec podmiotów powiązanych		
SoInteractive S.A.	2 829	2 073
Thanks Again LLC	-	-
	2 829	2 073

3.33.4. Transakcje z podmiotami stowarzyszonymi i z podmiotami powiązanymi osobowo

	12 miesięcy 2016	12 miesięcy 2015
Zakupy od podmiotów powiązanych osobowo	2 848	2 133
Sprzedaż do podmiotów powiązanych osobowo	126	114
Pożyczki i odsetki od pożyczek spłacone przez podmioty powiązane osobowo	6 864	14 594
Pożyczki i odsetki od pożyczek udzielone podmiotom powiązanym osobowo	1 350	15 130*
Zakupy od podmiotów stowarzyszonych	9 418	8 240
Sprzedaż do podmiotów stowarzyszonych	6 363	6 172
Pożyczki i odsetki od pożyczek spłacone przez podmioty stowarzyszone	128	330
Pożyczki i odsetki od pożyczek udzielone podmiotom stowarzyszonym	9	737

*Pozycja zawiera pożyczki w wysokości 3 700 tys. PLN udzielone Przewodniczącej Rady Nadzorczej Comarch S.A. przez spółkę Bonus Management sp. z o.o. SK-A. Do dnia bilansowego pożyczki te zostały w całości spłacone.

3.34. Wynagrodzenie osób zarządzających i nadzorujących w 2016 i w 2015 roku

W 2016 roku wynagrodzenia członków zarządu Comarch S.A. wyniosły 20 628 467,46 zł. Jednostki zależne i stowarzyszone wypłaciły w 2016 roku członkom Zarządu Comarch S.A. wynagrodzenia w wysokości 6 895 848,93 zł. W 2015 roku wynagrodzenia członków zarządu Comarch S.A. wyniosły 27 184 270,31 zł. Jednostki zależne i stowarzyszone wypłaciły w 2015 roku członkom Zarządu Comarch S.A. wynagrodzenia w wysokości 7 219 487,88 zł.

Wynagrodzenia podane w niniejszej notce obejmują wynagrodzenia rzeczywiście wypłacone w 2016 roku (w tym wynagrodzenia premiowe za okresy wcześniejsze, objęte rezerwami na dzień 31 grudnia 2015 r.). Wynagrodzenia nie obejmują niewypłaconych premii za rok 2016 (objętych rezerwami na dzień 31 grudnia 2016 r.) oraz nie obejmują akcji przyznawanych w ramach programu opcyjnego.

ROK 2015 (w zł)

L.p.	Zarząd Comarch S.A.	Wypłacone przez Comarch S.A.	Wypłacone przez jednostki zależne i stowarzyszone	Razem
1	Janusz Filipiak	9 910 702,41	5 521 565,17	15 432 267,58
2	Piotr Piątosa*	973 798,07	411 161,16	1 384 959,23
3	Marcin Dąbrowski**	1 792 871,86	202 421,40	1 995 293,26
4	Paweł Prokop	917 040,04	158 902,41	1 075 942,45
5	Andrzej Przewięźlikowski**	1 115 051,45	101 081,45	1 216 132,90
6	Zbigniew Rymarczyk	1 622 015,60	204 363,41	1 826 379,01
7	Konrad Tarański	719 078,45	324 516,97	1 043 595,42
8	Marcin Warwas	2 438 829,31	163 650,56	2 602 479,87
9	Piotr Reichert*	475 395,24	131 825,35	607 220,59
	Razem	19 964 782,43	7 219 487,88	27 184 270,31

*) W dniu 9 kwietnia 2015 r. Panowie Piotr Piątosa i Piotr Reichert złożyli rezygnacje z pełnienia funkcji Wiceprezesów Zarządu Comarch S.A. ze skutkiem na dzień 30 kwietnia 2015 r.

***) Na Zwyczajnym Walnym Zgromadzeniu Comarch S.A., które odbyło się dnia 24 czerwca 2015 r., Panowie Marcin Dąbrowski i Andrzej Przewięźlikowski zostali powołani na stanowiska Wiceprezesów Zarządu Comarch S.A.

L.p.	Rada Nadzorcza Comarch S.A.	Wypłacone przez Comarch S.A.	Wypłacone przez jednostki zależne i stowarzyszone	Razem
1	Elżbieta Filipiak	240 000,00	1 366 001,17	1 606 001,17
2	Maciej Brzeziński	60 000,00	0,00	60 000,00
3	Robert Bednarski	60 000,00	0,00	60 000,00
4	Danuta Drobnik	60 000,00	0,00	60 000,00
5	Wojciech Kucharzyk	60 000,00	0,00	60 000,00
6	Anna Ławrynowicz	60 000,00	0,00	60 000,00
7	Anna Pruska	60 000,00	357 418,49	417 418,49
	Razem	600 000,00	1 723 419,66	2 323 419,66

L.p.	Zarząd Comarch S.A.	Wypłacone z zysku netto Comarch S.A. w formie dywidendy
1	Janusz Filipiak	-
2	Piotr Piątosa	-
3	Paweł Prokop	-
4	Piotr Reichert	-
5	Zbigniew Rymarczyk	-
6	Konrad Tarański	-
7	Marcin Warwas	-
	Razem	-

W pkt [3.17.3](#) niniejszego sprawozdania opisano program opcji menedżerskich.

ROK 2016 (w zł)

L.p.	Zarząd Comarch S.A.	Wypłacone przez Comarch S.A.	Wypłacone przez jednostki zależne i stowarzyszone	Razem
1	Janusz Filipiak	6 396 044,48	5 238 114,78	11 634 159,26
2	Marcin Dąbrowski	1 448 838,14	315 048,60	1 763 886,74
3	Paweł Prokop	659 476,77	158 988,48	818 465,25
4	Andrzej Przewięźlikowski	973 319,72	377 842,45	1 351 162,17
5	Zbigniew Rymarczyk	1 373 210,95	311 070,75	1 684 281,70
6	Konrad Tarański	732 174,13	329 471,09	1 061 645,22
7	Marcin Warwas	2 149 554,34	165 312,78	2 314 867,12
8	Razem	13 732 618,53	6 895 848,93	20 628 467,46

L.p.	Rada Nadzorcza Comarch S.A.	Wypłacone przez Comarch S.A.	Wypłacone przez jednostki zależne i stowarzyszone	Razem
1	Elżbieta Filipiak	261 661,96	1 051 894,78	1 313 556,74
2	Maciej Brzeziński	65 361,74	0,00	65 361,74
3	Robert Bednarski	65 000,00	0,00	65 000,00
4	Danuta Drobnik	65 000,00	0,00	65 000,00
5	Wojciech Kucharzyk	65 000,00	0,00	65 000,00
6	Anna Ławrynowicz	65 199,54	0,00	65 199,54
7	Anna Pruska	65 000,00	402 076,82	467 076,82
	Razem	652 223,24	1 453 971,60	2 106 194,84

L.p.	Zarząd Comarch S.A.	Wypłacone z zysku netto Comarch S.A. w formie dywidendy
1	Janusz Filipiak	-
2	Piotr Piątosa	-
3	Paweł Prokop	-
4	Piotr Reichert	-
5	Zbigniew Rymarczyk	-
6	Konrad Tarański	-
7	Marcin Warwas	-
	Razem	-

W pkt [3.17.3](#) niniejszego sprawozdania opisano program opcji menedżerskich.

3.35. Informacje o akcjonariuszach oraz akcjach posiadanych przez osoby zarządzające i nadzorujące

3.35.1. Akcjonariusze posiadający bezpośrednio lub pośrednio poprzez podmioty zależne co najmniej 5% ogólnej liczby głosów na walnym zgromadzeniu Comarch S.A., na dzień sporządzenia skonsolidowanego sprawozdania finansowego

- Janusz Filipiak posiadał 1 997 027 akcji (24,55% w kapitale zakładowym Spółki), które uprawniały do 5 569 027 głosów na WZA, co stanowiło 36,82% wszystkich głosów na WZA;
- Elżbieta Filipiak posiadała 1 323 461 akcji (16,27% w kapitale zakładowym Spółki), które uprawniały do 4 707 461 głosów na WZA, co stanowiło 31,12% wszystkich głosów na WZA;
- MetLife Otwarty Fundusz Emerytalny zarządzany przez MetLife PTE S.A. posiadał 841 097 akcji (10,34% w kapitale zakładowym Spółki), które uprawniały do 841 097 głosów na WZA, co stanowiło 5,56% wszystkich głosów na WZA.

3.35.2. Zmiany w stanie posiadania akcji Comarch S.A. przez osoby zarządzające i nadzorujące Comarch S.A. w okresie od 28 lutego 2017 r. do 28 kwietnia 2017 r.

W poniższej tabeli przedstawiono stan posiadania akcji Comarch S.A. przez osoby zarządzające i nadzorujące na dzień opublikowania raportu kwartalnego za cztery kwartały 2016 roku, tj. 28 lutego 2017 r. oraz w dniu 28 kwietnia 2017 roku, zgodnie z posiadanymi przez Spółkę informacjami.

Osoby zarządzające i nadzorujące	Funkcja	Stan na 28 kwietnia 2017 r.		Stan na 28 lutego 2017 r.	
		Akcje	Udział w głosach na WZA (%)	Akcje	Udział w głosach na WZA (%)
Janusz Filipiak	Prezes Zarządu	1 997 027	36,82	1 997 027	36,82
Elżbieta Filipiak	Przewodnicząca Rady Nadzorczej	1 323 461	31,12	1 323 461	31,12
Marcin Dąbrowski	Wiceprezes Zarządu	0	0,00	0	0,00
Paweł Prokop	Wiceprezes Zarządu	37 539	0,50	37 539	0,50
Andrzej Przewięźlikowski	Wiceprezes Zarządu	0	0,00	0	0,00
Zbigniew Rymarczyk	Wiceprezes Zarządu	32 867	0,22	32 867	0,22
Konrad Tarański	Wiceprezes Zarządu	10 608	0,07	10 608	0,07
Marcin Warwas	Wiceprezes Zarządu	10 608	0,07	10 608	0,07
Ilość wyemitowanych akcji		8 133 349	100,00	8 133 349	100,00

3.36. Czynniki i zdarzenia o nietypowym charakterze, mające znaczący wpływ na osiągnięte wyniki finansowe

3.36.1. Aktywo z tytułu odroczonego podatku dochodowego

W okresie 2016 roku dokonano rozwiązania utworzonego na dzień 31 grudnia 2015 r. aktywa z tytułu działalności strefowej w kwocie 10 441 tys. zł, oraz dokonano utworzenia na 31 grudnia 2016 r. aktywa z powyższego tytułu w kwocie 9 936 tys. zł. Aktywo to będzie sukcesywnie rozwiązywane na przestrzeni roku 2017 w proporcji do osiąganego w tym okresie dochodu strefowego.

W roku 2016 Grupa dokonała częściowego rozliczenia aktywa utworzonego na 31 grudnia 2015 r. z tytułu podatku odroczonego dotyczącego różnic przejściowych w kwocie 8 859 tys. zł oraz dokonano utworzenia aktywa z tytułu różnic przejściowych w kwocie 6 782 tys. zł, a także utworzenia i rozwiązania aktywa z tytułu straty podatkowej w kwocie 4 157 tys. zł. Łączny wpływ wszystkich powyżej opisanych operacji na wynik netto roku 2016 wyniósł +1 575 tys. zł.

3.36.2. Wycena różnic kursowych

Globalny wpływ zmian kursów walut na przychody i wyniki Grupy Comarch w 2016 roku był umiarkowany. Różnice kursowe zrealizowane oraz wycena bilansowa różnic kursowych od należności i zobowiązań na dzień 31 grudnia 2016 r. zwiększyły przychody i wynik operacyjny Grupy Comarch o 6 795 tys. zł (podczas gdy w 2015 roku zwiększyły o 1 590 tys. zł), natomiast różnice kursowe z pozostałych tytułów zmniejszyły wynik Grupy Comarch o 3 796 tys. zł (podczas gdy za 2015 rok zwiększyły o 418 tys. zł). Łączny wpływ różnic kursowych na wynik netto Grupy Comarch w 2016 roku wyniósł +2 999 tys. zł (+2 008 tys. zł w 2015 roku).

3.36.3. Odpis z tytułu utraty wartości należności

Na dzień 31 grudnia 2016 roku Grupa ujęła odpis z tytułu utraty wartości należności handlowych w wysokości 31 275 tys. zł oraz rozwiązała utworzone wcześniej odpisy w wysokości 23 092 tys. zł w związku z uregulowaniem należności. Operacje te ujęto odpowiednio w pozostałych kosztach i przychodach operacyjnych w rachunku zysków i strat.

3.36.4. Wpływ Thanks Again LLC na wyniki Grupy Comarch

Uwzględnienie spółki stowarzyszonej Thanks Again LLC w wynikach finansowych 2016 roku metodą praw własności spowodowało zmniejszenie wyniku netto Grupy Comarch o 8 145 tys. zł (9 060 tys. zł w 2015 roku). Kwota 8 145 tys. zł (3 476 tys. zł w 2015 roku) związana jest z bieżącą działalnością spółki Thanks Again LLC, nie było aktualizacji wyceny wartości nabytych udziałów (5 584 tys. zł w 2015 roku).

3.37. Zdarzenia po dacie bilansu

3.37.1. Terminy raportów okresowych w 2017 roku

- Raportem bieżącym nr RB-1-2017 z dnia 5 stycznia 2017 r. Zarząd Comarch S.A. określił następujące stałe daty przekazywania raportów okresowych w 2017 roku:
- IV kwartał 2016 w dniu 01.03.2017 r.
- I kwartał 2017 w dniu 22.05.2017 r.
- III kwartał 2017 w dniu 17.11.2017 r.
- Skonsolidowany raport półroczny zawierający skrócone skonsolidowane sprawozdanie finansowe oraz skrócone jednostkowe sprawozdanie finansowe za I półrocze 2017 roku w dniu 31.08.2017 r.
- Raport roczny za 2016 rok w dniu 28.04.2017 r.
- Skonsolidowany raport roczny za 2016 rok w dniu 28.04.2017 r.

3.37.2. Wezwanie Banku Pekao S.A. do zapłaty kwoty 100 mln zł przez CA Consulting S.A. w związku z nienależytym wykonaniem umowy

Zarząd Comarch S.A. informował w dniu 23 marca 2017 roku o otrzymaniu przez CA Consulting S.A., spółkę zależną Comarch S.A. wezwania do zapłaty od Banku Pekao S.A. Bank w wystosowanym piśmie wezwał CA Consulting S.A. do zapłaty kwoty 100 mln zł wynikającej z nienależytego wykonywania umowy Kompleksowej Obsługi Eksploatacyjnej Systemu CIB Comarch Internet Banking (bankowość korporacyjna) z dnia 23 grudnia 2005 r. Zgodnie z pismem Banku nienależyte wykonywanie umowy ma polegać na niedotrzymywaniu przez CA Consulting S.A. parametrów SLA świadczonej usługi.

W ocenie Emitenta wezwanie skierowane do CA Consulting S.A. nie znajduje uzasadnienia ani oparcia w postanowieniach Umowy z 2005 roku. W opinii Emitenta przekroczenie parametrów SLA wynika z przyczyn leżących po stronie Banku, za które CA Consulting S.A. nie ponosi odpowiedzialności, w tym w szczególności z faktu, iż wolumen transakcji przetwarzanych przez system wielokrotnie przekroczył określone w zawartej umowie założenia projektowe, jak również z faktu braku wystarczających inwestycji Banku w modernizację infrastruktury niezbędnej do funkcjonowania Systemu CIB w ciągu ostatnich dziewięciu lat. Obecnie funkcjonująca infrastruktura w znacznym zakresie pochodzi z roku 2008, dysponuje taką samą mocą obliczeniową jak w owym czasie, co obecnie dalece nie wystarcza do obsługi Systemu. Spółka CA Consulting S.A. wielokrotnie informowała Bank o tym fakcie, w tym także w formie pisemnej zgłaszając konieczność wykonania prac rewitalizacyjnych i modernizacyjnych mających na celu zwiększenie pierwotnych założeń wydajnościowych, a także wykonania prac dostosowujących System do ilości procesowanych w nim transakcji, m.in. w piśmie ze stycznia 2017 od Zarządu Comarch S.A. do Zarządu Pekao S.A. oraz Zarządu CA Consulting S.A. do Dyrekcji Pekao S.A.

Zgodnie z postanowieniami Umowy całkowity limit odpowiedzialności CA Consulting S.A. w danym roku kalendarzowym nie przekroczy 100% wynagrodzenia z tytułu świadczenia usług określonych w Umowie otrzymanego przez CA Consulting S.A. w danym roku kalendarzowym, zaś kwota wezwania kilkudziesięciokrotnie przekracza ten limit i w żaden sposób nie jest uzasadniona w przesłanym wezwaniu.

Comarch S.A. informuje, że CA Consulting S.A. w całości odrzucił roszczenie banku jako niezasadne. Informuje również, że Grupa Comarch nadal świadczy na bieżąco usługi w ramach Umowy zawartej z Bankiem.

W ocenie Zarządu Comarch S.A. zaistniała sytuacja nie będzie miała istotnego wpływu na działalność operacyjną i sytuację finansową Grupy Comarch.

O szczegółach Spółka informowała w raporcie bieżącym nr RB-3-2017 z dnia 23 marca 2017 roku.

3.37.3. Przejęcie spółki Geopolis

Zarząd Comarch S.A. informował w dniu 17 marca 2017 roku o podpisaniu przez Comarch S.A., listów intencyjnych z Geopolis sp. z o.o. oraz ze współnikami tej spółki, mających na celu ustalenie warunków przeprowadzenia docelowych transakcji:

- zbycia 100% udziałów w Geopolis sp. z o.o. na rzecz Comarch S.A.,
- nabycia przez Comarch S.A. całości autorskich praw majątkowych do oprogramowania ERGO należącego do Geopolis sp. z o.o.,
- dokapitalizowania Geopolis sp. z o.o. przez Comarch S.A.

Transakcje docelowe miały być zrealizowane w przypadku spełnienia warunków przewidzianych w listach intencyjnych oraz osiągnięciu porozumienia co do pozostałych warunków transakcji do dnia 31 marca 2017 roku. W dniu 31 marca 2017 roku została przekazana informacja o przesunięciu terminu na spełnienie warunków do 3 kwietnia 2017 roku. W dniu 3 kwietnia 2017 roku warunki określone w listach intencyjnych zostały spełnione, w związku z tym transakcje docelowe zostały zrealizowane.

Łączna wartość transakcji docelowych wyniosła 8,05 mln zł.

Geopolis sp. z o.o. zajmuje się wspieraniem informatyzacji w jednostkach administracji publicznej poprzez tworzenie i wdrażanie zintegrowanych rejestrów i ewidencji o charakterze przestrzennym, systemów zarządzania państwowym zasobem geodezyjnym i kartograficznym oraz geoportali. Zakup Geopolis sp. z o.o. pozwolił Grupie Comarch na poszerzenie portfela produktów informatycznych dla sektora publicznego.

O szczegółach Spółka informowała w raportach bieżących nr RB-2-2017 z dnia 17 marca 2017 roku, nr RB-4-2017 z dnia 31 marca 2017 roku oraz RB-5-2017 z dnia 4 kwietnia 2017 roku.

3.37.4. Zawarte po dacie bilansu kontrakty forward

Grupa Comarch zawarła w okresie od 1 stycznia 2017 roku do dnia 28 kwietnia 2017 r. kontrakty terminowe na sprzedaż 76 000 tys. RUB. Wartość netto kontraktów terminowych nierozliczonych na dzień 28 kwietnia 2017 r. wynosiła 33 560 tys. EUR, 17 300 tys. USD, 100 tys. GBP oraz 64 000 tys. RUB. Na dzień 28 kwietnia 2017 r. wycena otwartych kontraktów terminowych wyniosła 14 706 tys. zł. Kontrakty zapadają w terminie do 33 miesięcy od dnia bilansowego. Wszystkie kontrakty terminowe zostały zawarte w celu ograniczenia wpływu zmian kursów walut na wynik finansowy związany z realizowanymi przez spółki Grupy Comarch kontraktami handlowymi, w których wynagrodzenie ustalone jest w walutach obcych, a także w celu zabezpieczenia przepływów z tytułu uruchamianego w złotych polskich kredytu inwestycyjnego udzielonego w euro.

3.38. Istotne postępowania toczące się przed sądem, organem właściwym dla postępowań arbitrażowych lub organem administracji publicznej

Grupa Comarch jest stroną pozywaną w postępowaniach sądowych, w których potencjalna, łączna kwota roszczeń stron trzecich wynosi 67 916 tys. PLN, z czego kwota 9 972 tys. PLN jest objęta rezerwami ujętymi w bilansie na 31 grudnia 2016 roku (w tym kwota utworzonych w roku 2016 rezerw na roszczenia objęte postępowaniami sądowymi wynosi 1 347 tys. PLN). Grupa Comarch pozostaje w sprawach spornych nieobjętych postępowaniami sądowymi, w których potencjalna, łączna kwota roszczeń stron trzecich wynosi 13 551 tys. PLN. W bilansie na 31 grudnia 2016 roku nie ujęto rezerw na sprawy sporne nieobjęte postępowaniami sądowymi. Według Zarządów spółek Grupy Comarch, w oparciu o opinie doradców prawnych, nie istnieją okoliczności wskazujące na konieczność utworzenia rezerw na pozostałe roszczenia objęte aktualnie postępowaniami sądowymi oraz sprawami spornymi, nieobjętymi postępowaniami sądowymi.

3.39. Zarządzanie kapitałem

Głównym celem zarządzania kapitałem Grupy jest utrzymanie bezpiecznej struktury zadłużenia Grupy oraz dotrzymanie wskaźników zadłużenia wynikających z umów kredytowych zawartych przez Grupę. Grupa posiada możliwość zarządzania strukturą kapitałową w zależności od zmian warunków ekonomicznych poprzez np. zaciągnięcie lub spłatę kredytów, emisję nowych akcji, wypłatę dywidendy dla akcjonariuszy. W 2016 roku Grupa nie dokonywała zmian w celach i polityce zarządzania kapitałem.

Grupa dokonuje kwartalnego monitoringu stanu kapitałów analizując głównie wskaźnik wypłacalności, który jest obliczany jako iloraz wartości kapitału własnego i wartości aktywów ogółem.

	31 grudnia 2016 r.	31 grudnia 2015 r.
Kapitał własny	862 064	780 581
Aktywa ogółem	1 444 875	1 304 828
Wskaźnik wypłacalności	59,66%	59,82%

W trakcie roku 2016 wskaźnik wypłacalności osiągnął poziom porównywalny do ubiegłego roku. Utrzymywany jest on na bardzo bezpiecznym poziomie, zapewniającym Grupie potencjalną możliwość znacznego zwiększenia zadłużenia (pozyskania finansowania zewnętrznego) w przypadku wystąpienia takiej potrzeby.

W trakcie roku 2016 zostały dotrzymane wszystkie kowenanty wynikające z umów kredytowych zawartych przez spółki Grupy. Zarząd Spółki dominującej nie widzi ryzyka ich niedotrzymania w przyszłości.

28.04.2017 r.

PODPISY CZŁONKÓW ZARZĄDU

IMIĘ I NAZWISKO	STANOWISKO/FUNKCJA	PODPIS
Janusz Filipiak	Prezes Zarządu	
Marcin Dąbrowski	Wiceprezes Zarządu	
Paweł Prokop	Wiceprezes Zarządu	
Andrzej Przewięźlikowski	Wiceprezes Zarządu	
Zbigniew Rymarczyk	Wiceprezes Zarządu	
Konrad Tarański	Wiceprezes Zarządu	
Marcin Warwas	Wiceprezes Zarządu	

PODPIS OSOBY, KTÓREJ POWIERZONO PROWADZENIE KSIĄG RACHUNKOWYCH

IMIĘ I NAZWISKO	STANOWISKO/FUNKCJA	PODPIS
Maria Smolińska	Główny Księgowy	

Comarch S.A.

Al. Jana Pawła II 39a
31-864 Kraków



ir@comarch.pl



+48 (12) 687 78 22

www.comarch.pl/relacje-inwestorskie/

COMARCH



**SPRAWOZDANIE ZARZĄDU
COMARCH S.A.
Z DZIAŁALNOŚCI GRUPY KAPITAŁOWEJ
W 2016 ROKU**

Spis treści

1. Informacje o firmie	5
1.1. Akcjonariat, podmioty zarządzające i nadzorujące	5
2. Podstawowe wielkości ekonomiczno-finansowe.....	7
2.1. Wybrane skonsolidowane dane finansowe	7
2.2. Zatrudnienie i zdolności produkcyjne Grupy Comarch	8
2.3. Kurs giełdowy akcji jednostki dominującej (w PLN) – Comarch S.A.	9
3. Produkty i usługi oferowane przez Grupę Comarch w 2016 roku	10
3.1. Sektor telekomunikacja	10
3.2. Sektor finanse, bankowość i ubezpieczenia	14
3.3. Sektor technologiczny	16
3.4. Sektor ERP	18
3.5. Sektor administracji publicznej	20
3.6. Sektor usługi	24
3.7. COMARCH HEALTHCARE	32
3.8. Działalność sportowa	34
4. Pozycja Grupy na rynku IT oraz informacja o rynkach zbytu i o źródłach zaopatrzenia	35
5. Struktura sprzedaży	35
5.1. Przychody ze sprzedaży - struktura geograficzna (w tys. PLN)	35
5.2. Struktura sprzedaży według odbiorców (w tys. PLN)	36
5.3. Struktura sprzedaży wg rodzaju (tys. PLN)	37
6. Charakterystyka czynników istotnych dla rozwoju Grupy Kapitałowej	38
6.1. Czynniki wewnętrzne	38
6.2. Czynniki zewnętrzne	38
7. Pozostałe istotne czynniki, w tym ryzyka i zagrożeń	39
7.1. Ryzyko kredytowe	39
7.2. Ryzyko zmiany stóp procentowych	39
7.3. Ryzyko zmiany kursów walut	39
7.4. Ryzyko płynności finansowej	40
8. Perspektywy rozwoju działalności Grupy oraz przewidywana sytuacja finansowa Grupy w 2017 roku	40
9. Analiza finansowa Grupy	41
10. Kredyty, pożyczki, poręczenia, gwarancje i istotne pozycje pozabilansowe.....	46
10.1. Nieodnawialne kredyty bankowe	46
10.2. Odnowialne kredyty bankowe	49
10.3. Pożyczki	50
10.4. Poręczenia	51
10.5. Gwarancje bankowe i istotne pozycje pozabilansowe	54
11. Najważniejsze wydarzenia w 2016 roku i po dacie bilansu	54
11.1. Umowy znaczące dla działalności Grupy Comarch	54
11.2. Pozostałe	58
12. Główne inwestycje krajowe i zagraniczne (papiery wartościowe, instrumenty finansowe, wartości niematerialne i prawne oraz nieruchomości), w tym inwestycje kapitałowe dokonane poza grupą jednostek powiązanych oraz opis metod ich finansowania a także ocena możliwości realizacji zamierzeń inwestycyjnych, w tym inwestycji kapitałowych, w porównaniu do wielkości posiadanych środków	59
12.1. Inwestycje kapitałowe	59
12.2. Nieruchomości	61

13. Działalność w Specjalnej Strefie Ekonomicznej.....	61
14. Uchwały Walnego Zgromadzenia Akcjonariuszy i Rady Nadzorczej jednostki dominującej...63	
14.1. Dobre Praktyki Spółek Notowanych na GPW w Warszawie	63
14.2. Walne Zgromadzenie Akcjonariuszy Comarch S.A. z dnia 15 czerwca 2016 r.	63
15. Operacje na akcjach Comarch S.A.	65
15.1. Transakcje zbycia/nabycia akcji jednostki dominującej	65
15.2. Zmiana udziału w ogólnej liczbie głosów w Comarch S.A.	65
15.3. Program opcji menadżerskich dla Członków Zarządu	66
16. Operacje na akcjach jednostek zależnych i stowarzyszonych Comarch S.A.	66
17. Pozostałe wydarzenia 2016 roku i po dacie bilansu	67
17.1. Terminy przekazywania raportów okresowych w 2016 roku	67
17.2. Terminy raportów okresowych w 2017 roku.....	67
17.3. Zawarte po dacie bilansu kontrakty forward.....	67
18. Charakterystyka polityki w zakresie kierunków rozwoju grupy kapitałowej emitenta	67
19. Osiągnięcia w zakresie badań i rozwoju.....	68
20. Powiązania kapitałowe emitenta	70
20.1. Struktura kapitałowa Grupy Comarch	70
20.2. Zmiany właścicielskie, zmiany kapitałowe oraz zmiany w strukturze organizacyjnej Grupy Comarch w 2016 roku	71
20.3. Zmiany właścicielskie, zmiany kapitałowe oraz zmiany w strukturze organizacyjnej Grupy Comarch po dacie bilansu.....	72
20.4. Charakterystyka spółek Grupy Comarch.....	72
21. Raport danych pozafinansowych.....	85
22. Transakcje zawarte przez emitenta lub jednostkę od niego zależną z podmiotami powiązanimi na innych warunkach niż rynkowe	85
23. Objasnienie różnic pomiędzy wynikami finansowymi wykazanymi w raporcie rocznym a wcześniej publikowanymi prognozami wyników na dany rok.....	85
24. Opis czynników i zdarzeń o nietypowym charakterze mających znaczący wpływ na działalność Grupy i osiągnięte zyski oraz ich ocena	86
24.1. Aktywo z tytułu odroczonego podatku dochodowego.....	86
24.2. Wycena różnic kursowych.....	86
24.3. Odpis z tytułu utraty wartości należności	86
24.4. Wpływ Thanks Again LLC na wyniki Grupy Comarch.....	86
25. Zmiany w podstawowych zasadach zarządzania przedsiębiorstwem emitenta i jego grupą kapitałową	86
26. Opis struktury głównych lokat kapitałowych lub głównych inwestycji kapitałowych dokonanych w ramach grupy kapitałowej emitenta w danym roku obrotowym	86
27. Dane dotyczące umowy z podmiotem uprawnionym do badania sprawozdań finansowych	86
28. System kontroli programów akcji pracowniczych.....	87
29. Postępowania toczące się przed sądem, organem właściwym dla postępowania arbitrażowego lub organem administracji publicznej	88
29.1. Postępowania dotyczące zobowiązań albo wierzytelności emitenta lub jednostki od niego zależnej, w których wartość stanowi co najmniej 10% kapitałów własnych emitenta	88
29.2. Dwa lub więcej postępowań dotyczących zobowiązań oraz wierzytelności, których łączna wartość stanowi odpowiednio co najmniej 10% kapitałów własnych emitenta wraz ze stanowiskiem emitenta w tej sprawie	88

117 mln PLN
zysku
operacyjnego

**Projekty w
ponad 60
krajach na 5
kontynentach**

**1 113 mln
PLN**
przychodów
ze sprzedaży

**Ponad
5 300
specjalistów**

**51 spółek
Grupy na
całym
świecie**

**Kapitalizacja
Comarch S.A. na
GPW na
poziomie
1 415 mln PLN
(31.12.2016)**

**60% udział
sprzedaży
zagranicznej**

1. Informacje o firmie

1.1. Akcjonariat, podmioty zarządzające i nadzorujące

1.1.1. Akcjonariusze posiadający co najmniej 5% w ogólnej liczbie głosów na WZA jednostki dominującej

Na kapitał zakładowy Comarch S.A. składa się 8 133 349 akcji o łącznej wartości nominalnej 8 133 349 PLN. Zgodnie z informacją posiadaną przez Comarch S.A., na dzień 31 grudnia 2016 r. akcjonariuszami posiadającymi co najmniej 5% głosów na WZA Spółki są Janusz Filipiak, Elżbieta Filipiak oraz MetLife OFE.

Akcyonariusze	Ilość akcji	% kapitału zakładowego	Liczba głosów na WZA Spółki	% głosów na WZA Spółki
Janusz Filipiak	1 997 027	24,55	5 569 027	36,82
Elżbieta Filipiak	1 323 461	16,27	4 707 461	31,12
Pozostali członkowie Zarządu	91 622	1,13	129 222	0,85
MetLife OFE	841 097	10,34	841 097	5,56
Inni akcyonariusze	3 880 142	47,71	3 880 142	25,65
Razem	8 133 349	100,00	15 126 949	100,00

PO DACIE BILANSU

Bez zmian.

1.1.2. Rada Nadzorcza i Zarząd jednostki dominującej – Comarch S.A.

a) Rada Nadzorcza Comarch S.A. wg stanu na dzień 31 grudnia 2016 r.:

Imię i nazwisko	Funkcja	Comarch S.A.	Metrum Capital S.A.
		Ilość akcji / wartość nominalna	Ilość akcji / wartość nominalna
Elżbieta Filipiak	Przewodniczący Rady	1 323 461/ 1 323 461 PLN	-
Maciej Brzeziński	Wiceprzewodniczący Rady	-	-
Danuta Drobniak	Członek Rady	-	-
Wojciech Kucharzyk	Członek Rady	-	-
Anna Ławrynowicz	Członek Rady	-	-
Robert Bednarski	Członek Rady	-	-
Anna Pruska	Członek Rady	-	50 000 / 50 000 PLN

PO DACIE BILANSU

Bez zmian.

b) Zarząd Comarch S.A. wg stanu na dzień 31 grudnia 2016 r.:

Imię i nazwisko	Funkcja	Ilość akcji Comarch S.A.	Wartość nominalna
Janusz Filipiak	Prezes Zarządu	1 997 027	1 997 027 PLN
Marcin Dąbrowski	Wiceprezes Zarządu	-	- PLN
Paweł Prokop	Wiceprezes Zarządu	37 539	37 539 PLN
Andrzej Przewięźlikowski	Wiceprezes Zarządu	-	- PLN
Zbigniew Rymarczyk	Wiceprezes Zarządu	32 867	32 867 PLN
Konrad Tarański	Wiceprezes Zarządu	10 608	10 608 PLN
Marcin Warwas	Wiceprezes Zarządu	10 608	10 608 PLN

PO DACIE BILASU

Bez zmian.

Prokurentami Spółki są: Michał Bajcar, Dariusz Durałek, Anna Kleszcz, Maria Smolińska, Iwona Kasprzyk oraz Dorota Klentak-Łyżwa.

c) Umowy w wyniku których mogą w przyszłości nastąpić zmiany w proporcjach posiadanych akcji przez dotychczasowych akcjonariuszy i obligatariuszy

Nie dotyczy.

d) Umowy zawarte między emitentem a osobami zarządzającymi przewidujące rekompensatę w przypadku ich rezygnacji lub zwolnienia z zajmowanego stanowiska bez ważnej przyczyny lub gdy ich odwołanie lub zwolnienie następuje z powodu połączenia emitenta przez przejęcie

Nie dotyczy.

e) Wartość wynagrodzeń, nagród lub korzyści, w tym wynikających z programów motywacyjnych lub premiowych opartych na kapitale emitenta, wypłaconych, należnych lub potencjalnie należnych, odrębnie dla każdej z osób zarządzających i nadzorujących emitenta

Informacje dotyczące tego punktu znajdują się w notach 2.1.8 oraz 3.34 skonsolidowanego sprawozdania finansowego.

f) Zobowiązania wynikające z emerytur i świadczeń o podobnym charakterze dla byłych osób zarządzających, nadzorujących albo byłych członków organów administrujących oraz zobowiązania zaciągnięte w związku z tymi emeryturami

Nie dotyczy.

2. Podstawowe wielkości ekonomiczno-finansowe

2.1. Wybrane skonsolidowane dane finansowe

	2016	2015	2014	2013	2012
Przychody ze sprzedaży	1 112 813	1 131 580	1 038 351	938 976	883 876
Przychody ze sprzedaży rozwiązań własnych	1 041 133	994 152	910 216	763 928	687 124
Zysk operacyjny	116 893	113 028	98 529	34 446	30 767
EBITDA*	179 901	166 511	152 909	98 941	84 093
Zysk przed opodatkowaniem	104 777	108 129	92 577	36 724	39 737
Zysk netto przypadający na akcjonariuszy jednostki dominującej	73 034	79 651	67 894	25 077	40 660
Zysk na akcję (w PLN)	8,98	9,80	8,37	3,11	5,05
Aktywa	1 444 875	1 304 828	1 216 555	1 142 301	1 146 743
Kapitał własny	862 064	780 581	700 693	637 711	624 942

*Zysk operacyjny + Amortyzacja

W 2016 roku przychody ze sprzedaży Grupy Comarch były niższe o 18,8 mln PLN, tj. 1,7% w porównaniu do roku ubiegłego. Zysk z operacyjny osiągnął wartość 116,9 mln PLN i wzrósł o 3,4% w porównaniu do 2015 roku. Zysk netto przypadający na akcjonariuszy jednostki dominującej w 2016 roku był niższy wobec roku poprzedniego o 8,3% i osiągnął wartość 73,0 mln PLN.



Rentowność operacyjna wyniosła 10,5% (w roku poprzednim 10,0%), rentowność netto 6,6% (7,0% w 2015 roku). Na dzień 31 grudnia 2016 r. Grupa Comarch (bez pracowników MKS Cracovia SSA) zatrudniała 5 304 osób, tj. o 267 osób więcej niż na koniec 2015 roku.

Wartość aktywów Grupy Comarch na koniec 2016 roku wzrosła w porównaniu do ubiegłego roku o 140,0 mln PLN, tj. o 10,7%. Wartość kapitału własnego wzrosła w 2016 roku o 10,4%, głównie w rezultacie uwzględnienia zysku netto wypracowanego w 2016 roku.

2.2. Zatrudnienie i zdolności produkcyjne Grupy Comarch

W dniu 31 grudnia 2016 r. w Comarch S.A. było zatrudnionych 4 276 osób wobec 3 943 osób zatrudnionych na dzień 31 grudnia 2015 r., natomiast w całej Grupie Kapitałowej liczba zatrudnionych wzrosła do 5 304 osób w porównaniu do 5 037 osób z 31 grudnia 2015 r. (ze względu na odmienną specyfikę działalności w liczbie tej nie jest uwzględniony stan zatrudnienia w MKS Cracovia SSA).

Przeciętne zatrudnienie w Grupie Comarch z wyłączeniem MKS Cracovia SSA w latach 2012-2016 kształtowało się następująco:

Przeciętna ilość osób zatrudnionych	2016	2015	2014	2013	2012
na stałe	4 283	4 029	3 401	3 376	3 048
jako współpracownicy	857	867	728	738	612
Razem	5 140	4 896	4 129	4 114	3 660

Pracownicy	2016	2015	2014	2013	2012
pracownicy produkcyjni oraz konsultanci techniczni	4 043	3 810	3 218	3 213	2 785
sprzedaż i marketing	639	642	528	516	500
administracja	458	444	383	385	375
Razem	5 140	4 896	4 129	4 114	3 660

Przeciętne zatrudnienie w MKS Cracovia SSA w latach 2012-2016 kształtowało się następująco:

Przeciętna ilość osób zatrudnionych	2016	2015	2014	2013	2012
na stałe	49	41	39	38	42
jako współpracownicy	212	193	114	181	146
Razem	261	234	153	219	188

Usługi wykonywane przez Comarch polegają przede wszystkim na tworzeniu i wdrażaniu własnych, uniwersalnych produktów software'owych oraz na wytwarzaniu i wdrażaniu oprogramowania komputerowego na zlecenie „pod klucz”. Podstawowym czynnikiem ograniczającym moce produkcyjne są zasoby ludzkie. Do stałego inwestowania w nowe produkty i technologie informatyczne firma potrzebuje pracowników o odpowiednim wykształceniu i o szerokim zakresie kompetencji. Firma elastycznie zarządza zespołami pracowników, poprzez ciągłą optymalizację alokacji zasobów w aktualnych projektach komercyjnych i prowadzonych wewnętrznych projektach badawczo-rozwojowych (budowa nowych produktów i udoskonalanie istniejącego oprogramowania nie związane bezpośrednio z umowami z klientami), wykorzystując do tego celu autorskie rozwiązania informatyczne. W efekcie wykorzystanie zasobów ludzkich jest bliskie 100%. Grupa dywersyfikuje ryzyko ograniczeń w dostępności zasobów ludzkich poprzez prowadzenie działalności w 14 oddziałach zlokalizowanych w ośrodkach miejskich w Polsce. Na dzień 31 grudnia 2016 r. 2 948 pracowników było zatrudnionych w Krakowie, 1 790 w innych miastach w Polsce oraz 566 poza granicami Polski.

2.3. Kurs giełdowy akcji jednostki dominującej (w PLN) – Comarch S.A.

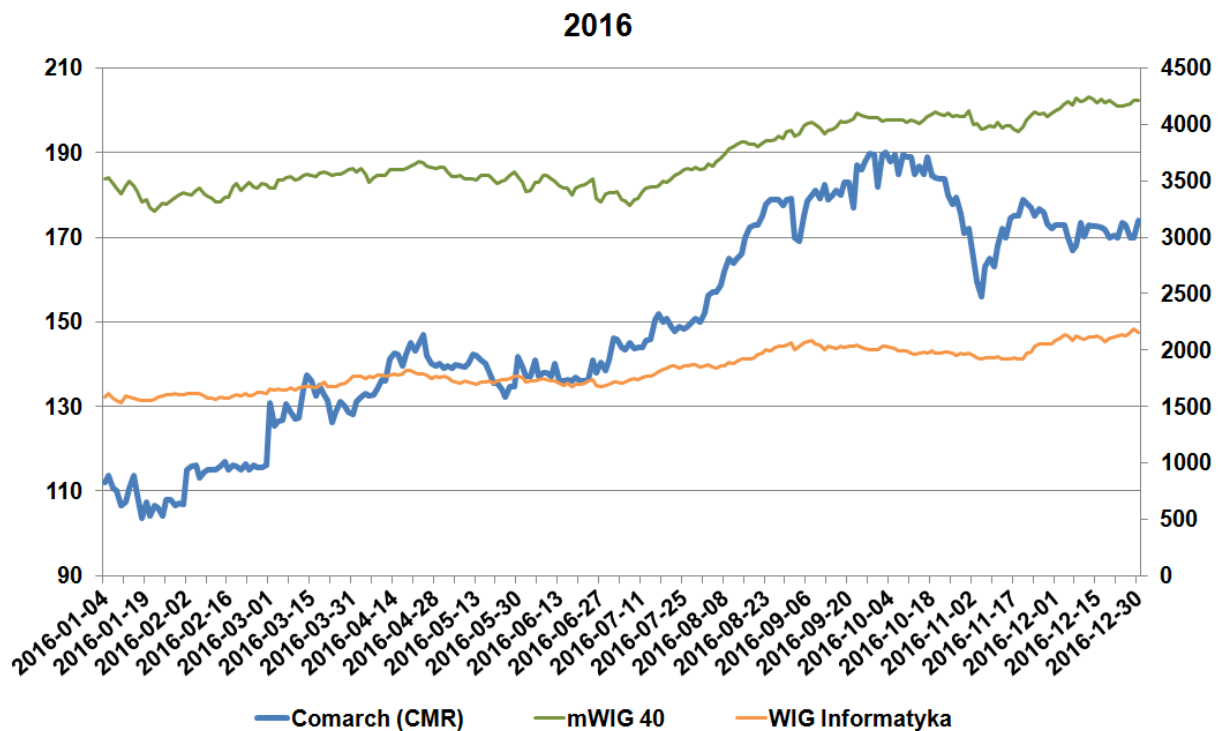

Okres	Najwyższy	Najniższy
I kwartał 2016	137,35	103,70
II kwartał 2016	147,00	131,00
III kwartał 2016	189,90	143,50
IV kwartał 2016	190,00	155,90

Kurs akcji Comarch S.A. pomiędzy 4 stycznia 2016 r. a 30 grudnia 2016 r. wzrósł ze 112,10 PLN do 174,00 PLN, tj. o 55,2%. W trakcie roku maksymalny kurs wyniósł 190,00 PLN.

<i>dane w PLN</i>	12 miesięcy 2016 / 31.12.2016	12 miesięcy 2015 / 31.12.2015
Kurs średni w okresie sprawozdawczym	149,82	123,47
Kurs MIN w okresie sprawozdawczym	103,70	103,20
Kurs MAX w okresie sprawozdawczym	190,00	142,00
Wolumen średni w okresie sprawozdawczym	6 314	4 796
Kapitalizacja na dzień bilansowy	1 415 202 726	927 608 453
Wskaźniki dla danych skonsolidowanych		
P/E na dzień bilansowy	19,38	11,64
P/BV na dzień bilansowy	1,67	1,21
P/S na dzień bilansowy	1,27	0,82

3. Produkty i usługi oferowane przez Grupę Comarch w 2016 roku

Comarch jest producentem innowacyjnych systemów informatycznych dla kluczowych sektorów gospodarki: telekomunikacji, finansów i bankowości, administracji publicznej, medycyny, dużych oraz małych i średnich przedsiębiorstw. Szeroki zakres oferty Comarch obejmuje systemy klasy ERP, finansowo-księgowo, systemy CRM, oprogramowanie lojalnościowe, systemy wsparcia sprzedaży i elektronicznej wymiany dokumentów, systemy bankowości elektronicznej, systemy zarządzania sieciami teleinformatycznymi, systemy billingowe, oprogramowanie Business Intelligence, usługi zarządzania bezpieczeństwem i ochroną danych oraz wiele innych rozwiązań. Oprócz dostarczania klientom innowacyjnych rozwiązań informatycznych Comarch koncentruje się na profesjonalnej obsłudze klienta oraz zapewnieniu usług konsultingowych, doradczych i integracyjnych, a także infrastruktury IT jako spójnego pakietu, dzięki czemu odbiorcy produktów i usług oferowanych przez Comarch mogą w pełni korzystać z możliwości oferowanych przez nowoczesne systemy informatyczne.

3.1. Sektor telekomunikacja

Comarch jest dostawcą kompletnych rozwiązań IT dla telekomunikacji. Od 1993 firma wspiera operatorów na 4 kontynentach w optymalizacji kosztów, zwiększaniu efektywności i transformacjach systemów BSS/OSS. Rozwiązania Comarch są połączeniem bogatych funkcjonalności z dużymi możliwościami dopasowania ich do potrzeb klienta, uzupełnionych o szeroką gamę usług. Elastyczne podejście firmy do realizacji projektów oraz różne modele wdrażania systemów umożliwiają operatorom na całym świecie wprowadzanie inteligentnych rozwiązań sieciowych, zwiększanie satysfakcji klientów i sprawne uruchamianie nowych usług cyfrowych, związanych z Internetem Rzeczy (IoT) oraz machine-to-machine (M2M). Tą strategią Comarch zdobył zaufanie i lojalność klientów na całym świecie wśród których znajdują się tak uznane marki jak: Vodafone, T-Mobile, Telefónica, Orange, KPN i MTS.

PRODUKTY

Rozwiązania IoT

Comarch M2M Platform umożliwia dostawcom usług telekomunikacyjnych świadczenie usług związanych z łącznością w technologii M2M na skalę międzynarodową i w środowisku obejmujących wielu dostawców. System pozwala firmom telekomunikacyjnym docierać z wyspecjalizowanymi usługami M2M do takich branż jak: motoryzacja, elektronika, FMCG, dostawcy mediów, banki i instytucje finansowe, służba zdrowia, produkcja, administracja publiczna, bezpieczeństwo, jak również transport i logistyka.

Digital Services Platform to narzędzie do współpracy z partnerami i zarządzania usługami, które umożliwia operatorom telekomunikacyjnym zarządzanie jakością nowoczesnych usług (Internet of Things/ Machine-to-Machine/ usługi w chmurze/ płatności mobilne/ podstawowe produkty telekomunikacyjne oparte o nowe technologie), zarządzanie procesami współpracy między partnerami, a także usprawnienie integracji usług poprzez efektywną dystrybucję zadań pomiędzy partnerów i jednostki organizacyjne wewnątrz firmy. Rozwiązanie pozwala operatorowi na odgrywanie aktywnej roli w branżach takich jak Smart Cities, motoryzacja, służba zdrowia i elektronika.

Comarch M2M Actionable Analytics to moduł zapewniający wymierne korzyści biznesowe dzięki inteligentnemu przetwarzaniu dużych ilości danych (Big Data) i ich precyzyjnej analizie w czasie rzeczywistym. Udostępnia szczegółowe informacje na temat sposobów wykorzystania usług M2M przez klientów końcowych. Ponadto moduł rozwiązuje niektóre problemy związane z jakością usług M2M (quality of service – QoS), ułatwiając wykrywanie urządzeń (lub rodzajów urządzeń) powodujących trudności, wykrywając wzorce i trendy dotyczące danych, a także zapewniając raporty i analizy różnego typu anomalii.

Comarch IoT Monetization Suite łączy w sobie kilka rozwiązań z zakresu zarządzania usługami M2M i IoT, tworząc jedną kompleksową platformę, która umożliwia operatorom efektywne dostarczanie tego typu usług do różnych branż (motoryzacja, sieci handlowe, elektrownie wiatrowe itd.), łatwe ich rozliczanie, oferowanie wysokiej jakości usług w ramach umów SLA, analizę danych związanych z M2M i IoT oraz oferowanie dowolnego typu nowych usług, z szerokim wyborem modeli cenowych.

Sprzedaż i obsługa klienta

Comarch Customer Management to narzędzie do zarządzania relacjami z klientem, opracowane specjalnie z myślą o potrzebach biznesu telekomunikacyjnego. System ten można łatwo integrować z istniejącą infrastrukturą BSS/OSS. Jest to elastyczne rozwiązanie, które dostarcza kompletny, scentralizowany widok klienta i automatyzuje kluczowe procesy sprzedażowe, marketingowe oraz obsługi klienta.

Comarch Self-Care zapewnia abonentom wszelkiego rodzaju usług telekomunikacyjnych sprawny dostęp do dokładnej informacji przez całą dobę. Ten kompleksowy system pozwala abonentom i partnerom na przeglądanie i analizowanie dokumentów finansowych i informacji o ich kontaktach, aktywowanie i dezaktywowanie usług oraz przesyłanie komentarzy do operatora w łatwy i elastyczny sposób. System wspiera również marketing operatora, pełniąc funkcję kanału komunikacji m.in dla reklam i promocji. Comarch Self Care zintegrowany jest z największymi platformami social media dzięki czemu odgrywa istotną rolę w tworzeniu Comarch Omnichannel Experience.

Comarch Sales Channel Management optymalizuje wysiłki sprzedażowe pozwalając dostawcom usług na zwiększenie sprzedaży. Wysoce wydajny moduł Comarch Commission & Incentive umożliwia wdrażanie innowacyjnych strategii i optymalizację planów sprzedażowych. Wstępnie zintegrowana aplikacja CESMA umożliwia sprawdzenie najbardziej aktualnych danych o klientach z dowolnego miejsca w dowolnym czasie. Comarch Logistics Management pozwala zaś na weryfikację, kontrolę i automatyzację zasobów dostępnych w punktach sprzedaży.

Biling i rozliczenia finansowe

Comarch Convergent Billing System to nowoczesne narzędzie, które pozwala każdej firmie telekomunikacyjnej na naliczanie należności za dowolny typ usługi w czasie rzeczywistym, personalizację ofert dla klientów i łatwiejsze zarządzanie nowymi modelami biznesowymi we współpracy z partnerami, co jest kluczowe dla osiągnięcia sukcesu w obecnych realiach rynku telekomunikacyjnego i Internetu Rzeczy.

Comarch Inter-Partner Billing służy do rozliczeń między operatorami oraz do podziału zysków i kosztów pomiędzy kilku operatorów. System umożliwia optymalizację relacji z partnerami biznesowymi w kraju i za granicą oraz daje możliwość rozliczania za pomocą jednej platformy wszelkich typów usług (w tym głosowych, transferu danych, usług premium) w wielu modelach biznesowych, takich jak dostarczanie platformy, odsprzedaż i handel hurtowy.

Systemy BSS

Comarch B2B Solution to rozwiązanie dedykowane BSS/OSS, wspierające operatorów telekomunikacyjnych w obszarze sprzedaży usług B2B. Narzędzie koncentruje się na krytycznych problemach związanych z segmentem B2B, takich jak zapewnienie unikatowego podejścia sprzedażowego dla różnych rozmiarów firm, dostarczanie i wsparcie szerokiej gamy produktów i usług personalizowanych, zarządzanie umowami SLA i skomplikowanymi procesami service fulfillment. System wspiera różnorodne i złożone scenariusze bilingowe.

Comarch Smart BSS jest kompletnym preintegrowanym rozwiązaniem, które pozwala dostawcom usług telekomunikacyjnych kompleksowo zarządzać procesami "Request-to-Answer", "Order-to-Payment", "Usage-to-Payment", "Request-to-Change", "Termination-to-Confirmation" oraz "Problem- / Complaint-to-Solution" za pomocą aplikacji do zarządzania klientami oraz samoobsługowego portalu dla abonentów. Rozwiązanie dedykowane jest dla operatorów lokalnych oraz mniejszych firm telekomunikacyjnych, takich jak dostawcy Internetu, sieci telewizji kablowej i satelitarnej czy operatorów wirtualnych.

Comarch MVNO/MVNE to rozwiązanie dostosowane do modeli biznesowych MVNO (Mobile Virtual Network Operators) i MVNE (Mobile Virtual Service Enablers). Dzięki niemu dostawcy usług telekomunikacyjnych mogą uruchamiać efektywne kosztowo usługi, często targetowane na segmenty niszowe, i w ten sposób generować dodatkowe przychody. Comarch MVNO/MVNE pozwala operatorom w łatwy sposób zarządzać relacjami z klientami i partnerami biznesowymi oraz portfelem oferowanych usług i przepływami przychodów.

Inteligentne sieci przyszłości

Comarch SDN/NFV to rozwiązanie łączące usługi typu Software Defined Networking z usługami Network Function Virtualization. Narzędzie przygotowuje firmę do pełnego przejścia do ery digital services i Internetu Rzeczy, pozwalając jednocześnie na znaczące obniżenie kosztów OPEX i CAPEX oraz wyższy zwrot z inwestycji sieciowych. NFV / SDN umożliwia przekształcenie węzłów sieci w micro-datacenters, mogące hostować nie tylko software'owo zaimplementowane funkcje sieciowe, ale także aplikacje klientów. Sieć może zostać przekształcona w rozproszoną platformę dynamicznie dopasowującą się do aplikacji klienta i alokującą zasoby w zależności od potrzeb.

Comarch Self-Organizing Network odpowiada na wyzwania związane z automatyzacją usług i synchronizacją tego procesu z celami biznesowymi operatorów. Konceptcja samoorganizującej się sieci towarzyszy wdrażaniu technologii LTE i migracji do sieci 4G. Narzędzie Comarch SON umożliwia zwiększanie zadowolenia klientów poprzez wprowadzenie paradygmatów "plug & play", "samo-ptymalizacji" i "samo-leczenia" sieci.

Comarch SON Integration Box - to rozwiązanie odpowiedzialne za integrację narzędzi scentralizowanej, samoorganizującej się sieci SON (Self-Organizing Network) z istniejącym środowiskiem OSS. SON Integration Box pełni rolę centralnego węzła wymiany różnego rodzaju danych. Rozwiązanie gromadzi plany sieci SON i przesyła je do odpowiednich narzędzi oraz wprowadza do SON informacje z sieci fizycznej. Dane zbierane są z wielu źródeł zewnętrznych, a następnie wstępnie przetwarzane na użytek SON.

Customer-Centric OSS – transformacja środowiska OSS w kontekście dbania o satysfakcję klienta oznacza zmianę sposobu patrzenia na sieć przez pryzmat infrastruktury i koncentrację na kliencie końcowym. Podstawowym celem inwestycji w sieć jest poprawienie jakości usług dostarczanych do klientów, dzięki czemu operatorzy mogą łączyć parametry techniczne i inne dane z tym, jak przekładają się one na poziom zadowolenia abonentów.

Zapewnienie wysokiej jakości usług i sieci

Comarch Customer Experience Management oparty na zintegrowanych systemach OSS i BSS pozwala operatorom na wgląd w postrzeganie usług przez klienta końcowego, a tym samym na zarządzanie siecią i usługami na poziomie gwarantującym jak najwyższą satysfakcję klientów. Produkt ten może być zintegrowany z modułami Comarch Service Monitoring oraz Comarch Service Quality Management, umożliwiając przejście od tradycyjnego zarządzania siecią do zarządzania praktycznego, którego podstawowym celem jest poprawa satysfakcji klientów (ang. customer experience).

Comarch Service Quality Management umożliwia zmianę tradycyjnego zarządzania wydajnością sieci, które koncentruje się na urządzeniach sieciowych, na zarządzanie rzeczywistą jakością dostarczanych usług, skoncentrowane na kliencie końcowym. Wgląd w to, jak klienci odbierają usługi i ich jakość, umożliwia ustawienie priorytetów związanych z zarządzaniem wydajnością sieci na bazie przewidywanego wpływu na doświadczenie klienta i pomaga zapobiec problemom z siecią i usługami, zanim odczuje je klient (poprzez analizę trendów oraz prognozy).

Comarch Service Assurance pozwala operatorom telekomunikacyjnym na monitorowanie skomplikowanych usług sieciowych oraz automatyzację wykrywania przyczyn problemów w sieci. System pozwala na kontrolowanie procesu zarządzania jakością usług (service assurance) z poziomu jednej, centralnej aplikacji.

Comarch OSS/BSS Data Analytics - przetwarza dane zebrane przez sieć telekomunikacyjną (która dla operatora sieci stanowi kluczowy punkt kontaktu z klientem) w czasie rzeczywistym, łączy je z informacjami pochodzącymi z systemów zewnętrznych (takimi jak Performance Management, Fault Management, Network Inventory i CRM) i porządkuje je. Comarch OSS/BSS Data Analytics zestawia ze sobą dane z tych źródeł aby stworzyć kompleksową analizę w czasie rzeczywistym i zapewnić wgląd w to, jak klienci postrzegają dostarczane im usługi. W oparciu o posegregowane dane system sugeruje podjęcie konkretnych działań lub uruchamia je automatycznie. Comarch OSS/BSS Data Analytics uwzględnia rzeczywiste doświadczenia klienta związane z korzystaniem z konkretnej usługi sieciowej, a

tym samym skutecznie pomaga firmom telekomunikacyjnym poprawić wskaźnik Net Promoter Score oraz poziom zadowolenia klienta.

Zarządzanie siecią i planowanie

Comarch Network Inventory Management przechowuje komplet informacji o zasobach sieciowych, umożliwia zarządzanie siecią telekomunikacyjną oraz prezentuje obecny, historyczny i przyszły stan sieci telekomunikacyjnej i IT. System umożliwia modelowanie połączeń, planowanie, projektowanie i konfigurowanie sprzętu, nadawanie i kontrolowanie adresów, numerowanie zasobów i sporządzanie raportów. Dostarcza on też szczegółowej informacji o elementach sieciowych i pozwala użytkownikom przeszukiwać bazę danych według różnych kryteriów.

Comarch Network Planning pozwala na kompleksowe i efektywne zarządzanie planowaniem, rozbudową i optymalizacją procesów sieciowych. Rozwiązanie umożliwia pełną kontrolę nad procesami strategicznymi, administracyjnymi i technicznymi za pomocą jednej platformy OSS, co zapewnia niespotykaną dotąd widoczność procesów biznesowych.

Comarch Auto-discovery & Reconciliation - to skuteczne narzędzie do zarządzania siecią, zapewniające kompleksowy, rozbudowany i aktualny wgląd w wieloobszarową sieć opartą o wielu dostawców. System wspiera rekoncepcję sieci radiowych RAN, sieci transportowych, podstawowych, sieci dostępu i domen IT. Dodatkowo, dzięki integracji z modułem Network Inventory, rozwiązanie zapewnia jeden całościowy i zintegrowany widok sieci na żywo.

Comarch Configuration Management umożliwia operatorom automatyzację ważnego obszaru zarządzania konfiguracją sieciową. Produkt może być dostarczony jako część szerszego rozwiązania do usprawniania i planowania sieci – Comarch NG Network Planning.

Comarch Network Consolidation for M & A - pozwala firmom telekomunikacyjnym na efektywną organizację i uproszczenie procesów planowania i konsolidacji sieci w projektach przejęcia i łączenia się spółek. Rozwiązanie powstało na bazie kilku elementów portfolio OSS Comarch nowej generacji. Comarch Network Consolidation zawiera również specjalny system parowania i klasyfikacji, który powstał na potrzeby tego rozwiązania i zwiększa jego możliwości w zakresie planowania zasobów sieciowych. Umożliwia on automatyczny benchmarking i wybór lokalizacji.

Tworzenie i dostarczanie usług

Comarch Product Catalog pozwala na uproszczenie architektury IT, przyspieszenie wprowadzania na rynek nowych produktów oraz na kompleksowe zarządzanie katalogiem i cyklem życia produktów z jednego miejsca. Oprogramowanie pozwala określać specyfikacje ofert i produktów, wyznaczać powiązania między produktami i definiować, które z nich się wykluczają lub mogą być sprzedawane wyłącznie w ramach większych pakietów. System określa potencjalnych klientów docelowych, lokalizację i wiele innych parametrów. Produkt bazuje na TM Forum Information Framework, nazywanym też Shared Information Data model (SID).

Comarch Omnichannel Order Management to rozwiązanie przeznaczone do automatyzacji oraz przyspieszenia realizacji procesu „Order-to-cash” począwszy od złożenia zamówienia, poprzez jego obsługę i realizację aż do naliczenia należności. Comarch Order-to-Cash Automation skraca czas wprowadzania na rynek nowych usług i produktów dzięki oparciu rozwiązania wokół centralnego katalogu produktów i usług, który pełni rolę miejsca definiującego produkt. Proces w warstwie biznesowej i technologicznej obsługiwany jest przez Comarch Customer Order Management oraz Comarch Service Order Management.

Comarch Service Fulfillment wspiera proces tworzenia i dostarczenia usługi do klienta od powstania koncepcji, przez jej modelowanie i odpowiednią orkiestrację operacji sieciowych. Rozwiązanie pozwala operatorom na automatyzację tego procesu i na szybsze wprowadzanie nowych usług na rynek. System zakłada, że nowe usługi budowane są ze wstępnie zdefiniowanych elementów zarządzanych w katalogu usług, dzięki czemu operatorzy mogą szybciej dostarczać je do klienta i zachować wysoką innowacyjność oferowanych produktów. Proces dostarczania usługi realizowany jest ponad istniejącymi silosami technologicznymi, co pozwala na stopniową transformację bez konieczności dużych inwestycji.

Comarch Service Inventory pozwala na zarządzanie siecią z perspektywy usług. Produkt ten, wstępnie zintegrowany z Comarch Service Catalog, opisuje usługi zgodnie z modelem TMF SID, który wyróżnia usługi klienckie (Customer Facing Services– CFS) oraz usługi sieciowe (Resource Facing Services– RFS).

Profesjonalne usługi

Doradztwo biznesowe wspiera operatorów telekomunikacyjnych i dostawców technologii w optymalizacji i automatyzacji procesów biznesowych oraz w zwiększeniu efektywności w zakresie OSS/BSS poprzez przebudowę architektury i konfiguracji środowisk IT. Oferta Comarch zbudowana została na trzech podstawach: bogatym portfolio usług biznesowych, kompleksowej odpowiedzialności za wdrożenie i rezultaty biznesowe oraz doświadczeniu i znajomości branży.

Managed Services (usługi zarządzane) to zestaw usług z zakresu modernizacji środowiska BSS/OSS, które przekładają się na poprawę efektywności procesów biznesowych, ograniczenie kosztów i zachowanie wysokiej jakości świadczonych usług. Comarch oferuje usługę outsourcingu zarządzania systemami i procesami, co pozwala klientom na optymalizację procesu dostarczania usług do odbiorcy końcowego oraz na zwiększenie ich dostępności, przy jednoczesnej redukcji kosztów operacyjnych i nakładów pracy. Produkty Comarch, wraz z komponentami firm trzecich i usługami Data Center, gwarantują transformację do modelu usług zarządzanych nowej generacji i umożliwiają świadczenie wysokiej jakości usług consultingu w zakresie biznesu i IT.

Transformacje BSS/OSS to usługi pozwalające na personalizację i poprawę jakości usług świadczonych przez operatora, a także na kierowanie ich do określonego grona odbiorców. Transformacje BSS/OSS wspierają kompleksową, wielopoziomą transformację środowiska IT opartą o produkty i infrastrukturę Comarch oraz o otwarty model współpracy. Usługi umożliwiają stworzenie zunifikowanej, zestandaryzowanej architektury systemu zgodnej ze wskaźnikami KPI operatora.

Kompleksowe dostarczanie projektów to zestaw usług Comarch zapewniający operatorowi oprogramowanie efektywnie integrujące się z istniejącym środowiskiem IT, zawierające zarówno systemy i komponenty od dostawców zewnętrznych, jak i rozwiązania autorskie Comarch. Pakiet przewiduje zaprojektowanie od podstaw niektórych procesów biznesowych i zapewnia kompletną, bezpieczną migrację danych oraz nieprzerwane sprawne działanie systemów, a na późniejszych etapach również wsparcie w rozwiązywaniu problemów związanych z utrzymaniem, szkolenia dla wybranych pracowników i aktualizację systemów.

3.2. Sektor finanse, bankowość i ubezpieczenia

Od ponad 20 lat Comarch dostarcza systemy informatyczne dla największych instytucji finansowych, w szczególności dla banków, domów maklerskich, ubezpieczycieli oraz firm zarządzających aktywami i funduszami. Jako jeden z największych producentów oprogramowania w Polsce i Europie Środkowo-Wschodniej, Comarch może poszczycić się wieloma liniami produktowymi, bogatym zbiorem kompetencji, a przede wszystkim liczną grupą zadowolonych klientów, m.in. UniCredit, ING, Raiffeisen, BGŻ BNP Paribas, BPH, Alior Bank, Swiss Life, Ergo, Oney, Allianz. Nasza oferta obejmuje zarówno gotowe rozwiązania własne, rozwiązania dedykowane, jak również usługi doradcze i prace integracyjne.

PRODUKTY

Comarch Asset Management jest wielomodułową platformą przeznaczoną dla towarzystw funduszy inwestycyjnych i emerytalnych, firm zarządzających aktywami oraz towarzystw ubezpieczeniowych. Rozwiązanie wspiera procesy zarządzania aktywami, wyceny i księgowości funduszy, pomiaru ryzyka i efektywności portfeli oraz raportowania regulacyjnego. Składa się z modułów: Comarch Portfolio Management, Comarch Fund Valuation, Comarch Performance Attribution & Risk, Comarch Regulatory & Portfolio Reporting i Comarch Fund Portal.

Comarch Commission & Incentive jest systemem internetowym składającym się z wielu funkcjonalnych modułów. W pełnym zakresie obsługuje zarządzanie siecią sprzedaży, naliczenia i rozliczenia prowizji, rejestr szkoleń sieci sprzedaży, generowanie dokumentów oraz raportowanie. Przeznaczony jest dla towarzystw ubezpieczeniowych, banków i pozostałych przedsiębiorstw, których

działalność wiąże się z zarządzaniem rozbudowaną siecią sprzedaży i skomplikowanymi politykami prowizyjnymi.

Comarch Corporate Banking to wielokanałowa i wieloproduktowa platforma przeznaczona do obsługi klientów korporacyjnych oraz średnich przedsiębiorstw. Dzięki zastosowanym rozwiązaniom, modułowości oraz szerokim możliwościom konfiguracyjnym platforma spełnia oczekiwania nawet najbardziej wymagających banków. Dzięki integracji z systemami banku, jest uniwersalnym, kompletnym, wydajnym i bezpiecznym narzędziem usprawniającym obsługę transakcji oraz pozwalającym na automatyzację procesów biznesowych i obniżenie ich kosztów. Łatwo integruje się z systemami ERP klientów, dzięki czemu firmy obsługujące dziesiątki tysięcy operacji dziennie zyskują efektywne narzędzie automatyzacji procesów i usprawnienia ich codziennej działalności.

Comarch CRM & Loyalty for Banking to platforma narzędziowa kompleksowo wspierająca procesy związane z budowaniem i utrzymywaniem relacji z klientami. Pozwala na badanie efektywności doradców oraz sprawne zarządzanie kanałami dystrybucji produktów. Te przeznaczone dla banków i pozostałych instytucji finansowych narzędzia kładą duży nacisk na utrwalanie relacji z klientami w oparciu o strategię profesjonalnej komunikacji. W skład rozwiązania wchodzi moduły Comarch Virtual Marketplace (z możliwością integracji z Comarch Beacon), Comarch Campaign Management oraz Comarch Customer Relationship Management – Branch Office.

Comarch Custody 2 jest nowoczesnym, systemem referencyjnym przeznaczonym do kompleksowej obsługi operacji bankowych w zakresie obrotu papierami wartościowymi w instytucjach finansowych różnej wielkości. Zapewnia obsługę podstawowych i zaawansowanych procesów, w tym podstawową ewidencję stanów portfela klientów i pozycji własnych, pełną automatyzację komunikacji, a także rozliczenia transgraniczne i obsługę zabezpieczeń. W systemie położono nacisk na wsparcie różnego typu operacji aktywnej instytucji finansowej: rozrachunków transakcji rynkowych, obsługi zdarzeń korporacyjnych, szerokiego zakresu sprawozdawczości banku oraz komunikacji z izbami rozliczeniowymi, klientami i kontrahentami zgodnie z najnowszymi standardami wymiany danych (SWIFT, ISO20022).

Comarch Insurance Agent Essentials jest platformą, której zadaniem jest zintegrowanie wielu systemów biznesowych oraz dostarczenie intuicyjnego i ergonomicznego interfejsu pracy, spójnego zarówno dla agentów, pracowników oddziałów i call center, jak i przedsiębiorstw współpracujących, czyli agencji, multiagencji i brokerów. Platforma odpowiada na potrzeby użytkowników biznesowych i może działać zarówno w trybie online, jak i offline. Jest to istotna zaleta rozwiązania biorąc pod uwagę mobilność agentów ubezpieczeniowych i likwidatorów szkód.

Comarch Loan Origination to platforma zapewniająca kompleksową obsługę procesów kredytowych. Sprawdza się zarówno w przypadku produktów skierowanych do klientów indywidualnych, jak i biznesowych tj. mikroprzedsiębiorstw, firm z sektora MSP czy korporacji. Rozwiązanie stworzono w oparciu o autorskie narzędzie Comarch Business Process Management, dzięki któremu wszystkie parametry produktu kredytowego, jak również sam proces oraz powiązane z nim ekrany i wydruki, mogą być konfigurowane w zależności od potrzeb.

Comarch Smart Finance jest platformą bankowości detalicznej, w której skonsolidowano bankowość internetową i mobilną, zarządzanie finansami osobistymi oraz udoskonalone kanały komunikacyjne. To również inteligentne rozwiązanie pełniące funkcję doradcy, który przeprowadza precyzyjną analizę finansową, umożliwiając klientom detalicznym banków, takim jak osoby fizyczne lub małe firmy, podejmowanie na tej podstawie decyzji inwestycyjnych bądź oszczędnościowych. Przyczynia się do wzrostu lojalności klientów banków, gdyż stwarza możliwość skutecznego dopasowania oferty produktowej do jego potrzeb, po dokonaniu analizy zachowań klienta rekomendując ofertę, która potencjalnie powinna go zainteresować.

Comarch Wealth Management jest wielomodułową platformą skierowaną do segmentu bankowości prywatnej i zarządzania bogactwem. Wspiera procesy zarządzania majątkiem klientów realizowane w ramach obsługi osobistej oraz w kanale samoobsługowym, w tym m.in. analizę sytuacji finansowej klienta, ocenę profilu ryzyka, planowanie finansowe, strategiczną alokację aktywów, rekomendacje w zakresie produktów finansowych czy raportowanie wyników inwestycyjnych. Składa się z modułów:

Comarch Investment Advisor, Comarch Client Front-End, Comarch Client Reporting, Comarch Portfolio Management oraz Comarch Performance Attribution & Risk.

Comarch Global IT Services to kompleksowe usługi dla wymagających klientów, którzy szukają wydajnego i stabilnego systemu IT. W ramach Comarch Global IT Services dostępne są cztery główne kategorie usług: Outsourcing IT/Data Center, Community Cloud, Security & Monitoring oraz Comarch Big Data.

3.3. Sektor technologiczny

Sektor koncentruje swoje działania na rozwoju bezpiecznych rozwiązań end-to-end sprzętu i oprogramowania komputerowego dla klientów B2B. Bazą rozwojową jest doświadczenie zdobyte w zakresie prototypowania, produkcji oraz kontroli jakości oferowanych rozwiązań z obszaru elektroniki użytkowej oraz przemysłu motoryzacyjnego, medycznego i finansowo-bankowego.

Własny ośrodek R&D oraz uruchomienie linii produkcyjnej (IoT Lab) gwarantuje najwyższą jakość produkowanej elektroniki oraz zgodność technologii z bieżącymi trendami, jak również standardami branżowymi.

PRODUKTY

INTERNET RZECZY (INTERNET OF THINGS)

Comarch IoT Platform – to elastyczna platforma do zarządzania inteligentnymi oraz mobilnymi urządzeniami w chmurze. Platforma ta umożliwia konfigurację, zarządzanie oraz monitorowanie komunikacji pomiędzy urządzeniami w sieci, co przekłada się na wzrost efektywności zarządzania procesami oraz obniżenie kosztów zarówno działalności operacyjnej jak i wykorzystywanych zasobów.

Comarch Smart Lighting – to rozwiązanie bazujące na Comarch IoT Platform, która umożliwia szybką konfigurację i zarządzanie inteligentnym oświetleniem w mieście, budynkach użyteczności publicznej czy w przemyśle. Rozwiązanie to wykorzystuje również inteligentny moduł Smart Lighting, który pozwala przemienić istniejącą infrastrukturę oświetleniową w inteligentny system.

Comarch beacon – to mały nadajnik transmitujący ciągły sygnał radiowy w technologii Bluetooth Low Energy. Urządzenie, poprzez dedykowaną aplikację mobilną pozwala na nawiązanie indywidualnego dialogu z klientem, wykorzystując do tego takie funkcjonalności jak: wysyłanie wiadomości kontekstowych, komunikacje w czasie rzeczywistym, nawigacje wewnątrz budynku czy mikro-lokalizacje.

Comarch IoT Hub – to aktywna wersja Comarch beacon, która zapewnia dwustronna komunikację pomiędzy urządzeniami a Comarch IoT Platform. Rozwiązanie oferuje bezpieczną i stabilną komunikację krótkiego zasięgu w oparciu o różnorakie protokoły komunikacyjne, zdalną kontrolę oraz zarządzanie podłączonymi urządzeniami elektronicznymi.

ZARZĄDZENIE PRACOWNIKAMI W TERENIE

Comarch Field Service Management – służy do planowania, tworzenia harmonogramów, dystrybucji i wsparcia realizacji zadań pracowników wykonujących swoje zadania w terenie. System pozwala na zwiększenie efektywności wykorzystania zasobów, dzięki możliwości przypisywania do zadań tych pracowników, którzy posiadają najbardziej odpowiednie kompetencje oraz lokalizacje w terenie przyczyniając się przy tym do optymalizacji kosztów pracy i zużycia paliwa.

BEZPIECZEŃSTWO W SIECI

Comarch tPro Family – to rodzina urządzeń wyposażonych w certyfikaty i klucze publiczne oparte na mechanizmie krzywych eliptycznych (ECC). W przeciwieństwie do dzisiejszych najczęściej używanych algorytmów, mechanizm ECC zapewnia wyższy poziom bezpieczeństwa. Dodatkowym czynnikiem zwiększającym bezpieczeństwo jest wymuszona interakcja pomiędzy użytkownikiem a urządzeniem kryptograficznym, zmuszająca do świadomej autoryzacji każdej transakcji.

Comarch SecureAccess - to narzędzie przeznaczone do zarządzania, zdalnego monitorowania i wewnętrznego dostępu do zasobów serwerowych. Dodatkowo wyposażone w mechanizm konfiguracji limitu czasu sesji oraz automatycznego powiadomienia o nieautoryzowanej próbie dostępu do serwera.

Comarch IAM DRACO - to oprogramowanie ułatwiające zarządzające tożsamością i dostępem do systemów informatycznych organizacji. Budowane od podstaw z myślą o mechanizmie pojedynczego logowania (ang. single sign-on, SSO), kontroli dostępu opartej na rolach (ang. role-based access control) oraz rozliczalności użytkowników.

Comarch CryptoProvider – to rodzaj middleware, który umożliwia komunikację z kartami kryptograficznymi i tokenami za pośrednictwem przeglądarek internetowych. Działa na platformach Windows, Linux i macOS we wszystkich rodzajach przeglądarek.

Comarch Cyber Security Professional Services świadczy usługi w zakresie opracowania i wdrożenia polityki bezpieczeństwa, jak również przeprowadzania audytu informatycznego w organizacji. Nowością jest wdrożenie usługi C2SOC (Comarch Cyber Security Operations Center) służącej do wczesnego wykrywania oraz eliminowania cyberataków mogących mieć wpływ na działalność biznesową klienta. Usługa C2SOC jest czynna przez 24 godziny na dobę, przez cały rok.

KRÓTKOSERYJNA PRODUKCJA ELEKTRONIKI

Hala produkcyjna - Comarch posiada innowacyjną linię produkcyjną, która umożliwia krótkoseryjną produkcję prototypów elektroniki użytkowej w bardzo krótkim okresie czasu. Comarch wspiera swoich klientów podczas całego procesu ich prototypowania, jak również świadczy usługi z zakresu wzornictwa przemysłowego, rozwoju oprogramowania oraz kontroli jakości.

Comarch IoT Lab - W IoT Lab budowane są prototypy spełniające najwyższe standardy branżowe w zakresie bezpieczeństwa oraz doświadczenia użytkownika. Usługi oferowane przez IoT Lab obejmuje proces tworzenia projektu form przemysłowych, wizualizację 3D, projektowanie elektroniki i oprogramowania, tworzenie projektu technicznego i dokumentacji oraz przygotowanie finalnego prototypu.

MOBILNOŚĆ

Tworzenie aplikacji – to usługa polegająca na projektowaniu aplikacji mobilnych zgodnie z wymaganiami klienta, przy wykorzystaniu wiedzy i doświadczeń z zakresu bezpieczeństwa w sieci oraz logiki i intuicyjności samej aplikacji w kontakcie z odbiorcą.

Konsultacje User Experience – polegają na kompleksowym badaniu zachowań i profili użytkowników, celem projektowania aplikacji intuicyjnych i przyjaznych użytkownikom końcowym.

Kontrola jakości i testy – to kompleksowe planowanie i zarządzanie procesem testowania aplikacji mobilnych.

CERTYFIKACJA

Narzędzia certyfikujące umożliwiają skuteczne zarządzanie procesem certyfikacji urządzeń oraz aplikacji. Dodatkowo pozwalają na sprawdzanie zgodności z założonymi standardami oraz automatyczne wydawanie certyfikatów na podstawie przyjętych wcześniej wymagań.

SYSTEMY WBUDOWANE (EMBEDDED SYSTEMS)

Comarch oferuje wizjonerskie rozwiązania systemowe oraz produktowe z obszaru systemów wbudowanych. Doświadczenie zdobyte podczas realizacji międzynarodowych projektów z obszaru elektroniki użytkowej oraz przemysłu motoryzacyjnego, medycznego i finansowo-bankowego jest gwarancją zgodności technologii z bieżącymi trendami oraz standardami branżowymi oferowanych rozwiązań.

KONTROLA JAKOŚCI (QUALITY ASSURANCE)

Comarch świadczy usługę kontroli jakości systemów informatycznych. Usługa kontroli jakości obejmuje opracowanie specyfikacji zawierającej analizę wymagań klienta; opracowanie scenariuszy testowych

wraz z opracowaniem dokumentacji; automatyzację testów i ich realizację; przeprowadzenie analiz mających na celu wprowadzenie ulepszeń, jak również kontrole poaudytową.

OUTSOURCING

Outsourcing dostarczany przez Comarch świadczony jest w obrębie outsourcingu procesów, R&D, systemów oraz know-how (zasobów ludzkich). Współpraca z Comarch pozwala na ograniczenie kosztów, czasu oraz ryzyka prowadzonych projektów.

3.4. Sektor ERP

Comarch ERP Altum – pierwsza inteligentna platforma ERP, kompleksowo wspierająca wszystkie kluczowe procesy biznesowe w średnich i dużych firmach handlowych, usługowych oraz sieciach handlowych. Przeznaczona jest również dla holdingów. Rozwiązanie dostosowane do potrzeb rynku polskiego oraz rynków zagranicznych. System dostępny także w modelu usługowym (SaaS).

Comarch ERP XL – od lat najchętniej wybierany system klasy ERP w Polsce, z którego korzysta ponad 5000 firm z różnych branż, 400 firm rocznie decyduje się na jego wdrożenie do zarządzania głównymi procesami biznesowymi. Rozwiązanie spełnia specyficzne wymogi przedsiębiorstw produkcyjnych, a także firm handlowych oraz zajmujących się działalnością usługowo-serwisową. System dostępny także w modelu usługowym (SaaS).

Comarch ERP Optima – program dla mikro, małych i średnich firm, obsługujący sprzedaż, zarządzanie, prowadzenie księgowości oraz kadr i płac. Wraz z dodatkowym modułem Biuro Rachunkowe oraz portalem Społeczności Biur Rachunkowych iKsięgowość24, Comarch ERP Optima stanowi narzędzie do prowadzenia i promocji biur rachunkowych oraz kancelarii doradztwa podatkowego. Program dostępny także w modelu usługowym (SaaS).

Comarch ERP XT – innowacyjna aplikacja do fakturowania online, prowadzenia magazynu oraz uproszczonej księgowości, udostępniana poprzez przeglądarkę internetową lub aplikację instalowaną pobraną z Windows Store lub aplikacje mobile na Android i iOS. Rozwiązanie dedykowane mikro i małym firmom w Polsce, Francji i Niemczech. Głównymi jego zaletami jest prostota użytkowania, pełna automatyzacja procesów, możliwość integracji z biurem rachunkowym, portalem Wszystko.pl, Comarch e-Sklep oraz Comarch BI Point. Program dostępny wyłącznie w modelu usługowym (SaaS).

Comarch Retail – samodzielny system do prowadzenia sprzedaży detalicznej w pełnym modelu omnichannel. Pozwalający na sprawne i kompleksowe zarządzanie siecią handlu detalicznego, począwszy od jej centrali, poprzez zaplecze sklepu, aż po punkt sprzedaży (POS).

Comarch Mobile – pakiet aplikacji mobilnych wspierający systemy klasy ERP: Comarch ERP Optima, Comarch ERP XL oraz Comarch ERP Altum. W skład tego pakietu wchodzi: **Comarch Mobile Zarządzanie, Comarch Mobile Sprzedaż, Comarch Mobile Monitorowanie, Comarch Mobile mPOS i Comarch Mobile Serwis**. Comarch Mobile Zarządzanie to aplikacja webowa umożliwiająca zarządzanie pracownikami mobilnymi oraz osiągniętą przez nich sprzedażą z poziomu jednej aplikacji uruchomionej na dowolnym urządzeniu typu: smartfon, tablet, laptop, PC. Umożliwia monitorowanie efektów pracy oraz aktualnego położenia pracowników i zarejestrowanych przez nich tras. Comarch Mobile Sprzedaż to aplikacja typu SFA umożliwiająca pracę na smartfonie lub tablecie pracujących na platformie Android, wspierająca pracę pracowników pracujących w terenie, m.in. przedstawicieli handlowych. Comarch Mobile mPOS to aplikacja do obsługi sprzedaży w sklepach typu pop-up store oraz dla asystentów sprzedaży. Comarch Mobile Monitorowanie to aplikacja pozwalająca rejestrować pozycje GPS pracowników. Comarch Mobile Serwis to aplikacja przeznaczona dla pracowników działów serwisowych realizujących naprawy urządzeń na miejscu u klienta.

Comarch WMS – rozwiązanie umożliwiające kompleksową obsługę magazynu wysokiego składowania. W skład pakietu wchodzi: **Comarch WMS Zarządzanie** oraz **Comarch WMS Magazynier**. Comarch WMS Zarządzanie to narzędzie przeznaczone do zarządzania logistyką magazynową firmy m.in. poprzez definiowanie struktury magazynowej, obsługę nośników, przydzielanie dyspozycji magazynowych, monitorowanie pracy magazynierów. To aplikacja webowa, którą można uruchomić na dowolnym urządzeniu typu: smartfon, tablet, laptop, PC. Comarch WMS Magazynier wspiera pracę magazynierów

na kolektorach danych z możliwością pracy w trybie online. Aplikacja umożliwiająca przyjmowanie, wydawanie, przesuwanie oraz inwentaryzowanie towarów

Comarch Business Intelligence – system oparty na technologii hurtowni danych, przeznaczony dla dużych i średnich firm oraz korporacji międzynarodowych. Rozwiązanie wspiera procesy decyzyjne oraz obsługę zadań związanych z raportowaniem. Wspomaga następujące branże: instytucje finansowe i ubezpieczeniowe, FMCG, usługi oraz produkcja.

Comarch BI Point – autorskie narzędzie raportowe umożliwiające tworzenie i przeglądanie interaktywnych raportów i kokpitów managerskich online, skierowane głównie do analityków, kontrolerów oraz kadry zarządzającej. Responsywność aplikacji pozwala na korzystanie z niej także na urządzeniach mobilnych. Poprzez intuicyjny interfejs i wiele form wizualizacji zapewniona jest łatwość obsługi dla użytkownika. Narzędzie wykorzystywane jest w każdego rodzaju i wielkości przedsiębiorstwach – możliwość udostępniania raportów innym użytkownikom, z różnych lokalizacji geograficznych oraz różnych systemów operacyjnych, zapewnia jego elastyczność i uniwersalność.

Comarch IBARD – proste w użyciu, wielofunkcyjne narzędzie m.in. do automatycznego backupu, synchronizacji plików pomiędzy urządzeniami oraz wspólnej pracy grupowej na dokumentach. Usługa iBard24 pozwala na stały dostęp do firmowych danych z każdego urządzenia i miejsca 24 godziny na dobę. Dużą zaletą programu jest wysoki poziom bezpieczeństwa przechowywanych danych: podwójne szyfrowanie danych oraz ich lokalizacja w certyfikowanym Comarch Data Center na terenie Polski. iBard24 dostępny jest w czterech językach (polski, angielski, niemiecki, francuski). Usługa może być sprzedawana w modelu Whitelabel.

iKsięgowość24 – obsługa rachunkowo-księgowa dla przedsiębiorstw, realizowana przez ponad 1000 biur rachunkowych korzystających z Comarch ERP Optima.

Comarch B2B – platforma B2B umożliwiająca m.in. zamawianie towarów przez Internet. Zalogowany kontrahent ma dostęp do historii swoich zamówień, płatności, zgłoszonych reklamacji, podglądu stanu realizacji zleceń serwisowych oraz zleceń produkcyjnych. Aplikacja współpracuje z Comarch ERP XL oraz Comarch ERP Altum.

Comarch e-Sklep – oprogramowanie sklepu internetowego dla małych i średnich firm w pełni zintegrowane z systemami do zarządzania Comarch ERP, porównywarem cen, serwisem aukcyjnym Allegro oraz Wszystko.pl, a także serwisami płatności internetowych.

Wszystko.pl – platforma handlowa (działająca dotychczas w domenie www.iMall24.pl), która umożliwia sprzedaż w Internecie wprost z systemu fakturująco-magazynowego wykorzystywanego przez przedsiębiorstwa. Swoje produkty oferować może w niej każda firma posiadająca oprogramowanie do zarządzania Comarch ERP.

Comarch ERP e-Pracownik - aplikacja do zarządzania m.in. czasem pracy i urlopami, współpracująca z modułem kadrowo-płacowym w Comarch ERP Optima, Comarch ERP XL oraz Comarch ERP Altum. Z aplikacji można korzystać na komputerze, laptopie, tablecie oraz smartfonie. Program dynamicznie dopasowuje się do rozmiaru ekranu urządzenia, na którym jest wyświetlany. Może być zainstalowany na lokalnym komputerze Użytkownika lub w modelu usługowym w chmurze Comarch (SaaS).

Comarch ERP Inwentaryzacja – służy do dokonania spisów inwentaryzacyjnych z wykorzystaniem smartfona. Wykorzystując aparat wbudowany w smartfona pozwala zeskanować kody kreskowe towarów i wprowadzić ich ilości lub zliczać je automatycznie za użytkownika.

Systemy Comarch Software und Beratung AG to linia systemów ERP oraz finansowo-księgowych dla małych i średnich przedsiębiorstw na rynku niemieckojęzycznym:

- **Comarch ERP Enterprise** – system ERP nowej generacji, dla aktywnych przedsiębiorstw działających na rynkach międzynarodowych i z wykorzystaniem Internetu. Dysponuje ergonomicznym interfejsem użytkownika, wbudowanym modułem Workflow oraz jest zoptymalizowany do jak najlepszego odzwierciedlenia procesów biznesowych oraz struktury organizacji. System jest dostępny także w modelu usługowym (SaaS).

- **Comarch Financials Enterprise** – system finansowo-księgowy nowej generacji, rozwijany jako uzupełnienie systemu Comarch ERP Enterprise, umożliwiający kompletne zarządzanie finansami nowoczesnego przedsiębiorstwa. System jest dostępny także w modelu usługowym (SaaS).
- **Comarch ERP Suite** – klasyczny system ERP, oferujący sprawdzone i dopasowane do specyfiki branżowej rozwiązania funkcjonalne dla szerokiego grona użytkowników.
- **Comarch Financials Suite** – rozbudowany, certyfikowany system finansowo-księgowy, dysponujący modułami controllingu i elektronicznej archiwizacji dokumentów, umożliwiający pracę w środowisku międzynarodowym, także z uwzględnieniem różnych standardów rachunkowości (US GAAP, IFRS),
- **Comarch Financials Schilling** - klasyczny system finansowo-księgowy,
- **Comarch Financials DKS** – system finansowo-księgowy rozwinięty dla klientów z rynku austriackiego, wyposażony także w moduł controllingowy oraz HR,
- **Comarch HR** – system dedykowany do obsługi HR i rozliczeń pracowniczych, wspomagający zarządzanie czasem pracy i procesami rekrutacyjnymi
- **Comarch ECM** – system do elektronicznej archiwizacji i zarządzania dokumentami, umożliwiający wprowadzenie w przedsiębiorstwie w pełni elektronicznego obiegu dokumentów,
- **Comarch eBilanz** – aplikacja do elektronicznego przesyłania sprawozdań finansowych do organów administracji państwowej w Niemczech działająca z różnymi systemami finansowo-księgowymi.
- **Comarch eRechnung** – aplikacja do obsługi e-faktury w Niemczech zgodnie z obowiązującymi w przepisami prawa, działająca z niemieckimi systemami finansowo-księgowymi Comarch.

3.5. Sektor administracji publicznej

Comarch specjalizuje się w projektowaniu, wdrażaniu oraz integracji nowoczesnych systemów informatycznych dla administracji publicznej i firm oraz instytucji z sektora publicznego. Firma posiada również doświadczenia w tworzeniu kompleksowych rozwiązań „pod klucz” oraz w rozbudowie infrastruktury sprzętowo-sieciowej. Mając na uwadze przemiany zachodzące w polskiej administracji publicznej, Comarch stworzył szereg rozwiązań typu e-government, które mają za zadanie spełnianie potrzeb specyficznych dla jednostek sektora publicznego. Rozwiązania Comarch są opracowywane w oparciu o najnowocześniejsze międzynarodowe standardy, a w ich implementacji bierze udział kadra złożona z najwyższej klasy specjalistów. Do najważniejszych rozwiązań wdrażanych w sektorze administracji publicznej należą:

Comarch Workflow

Aplikacja wspiera elektroniczny (i papierowy) obieg dokumentów w przedsiębiorstwach i instytucjach (stworzono wersje branżowe wyspecjalizowane dla poszczególnych podmiotów).

Comarch Portal

To autorski system CMS (Content Management System) umożliwiający nie tylko tworzenie i publikację treści w serwisach www, ale również zaawansowane zarządzanie treścią i komunikacją. Comarch Portal umożliwia zarządzanie plikami multimedialnymi i obsługę e-learningu, a dzięki tematycznym video czatom, forum oraz opcji FAQ w szerokim zakresie wspiera wymianę informacji z otoczeniem.

Comarch e-Investor

To narzędzie do obsługi inwestorów (zarówno osób fizycznych, instytucji, jak i przedsiębiorstw). System jest oferowany jednostkom samorządu terytorialnego i agencjom inwestycyjnym. Wykorzystywany jest w wielu dziedzinach sfery inwestycyjnej (informacyjnej, badawczej, organizacyjnej, przestrzennej i transportowej).

Comarch e-Turysta

To platforma wspierająca promocję miejsc i regionów atrakcyjnych turystycznie. Interaktywne mapy (powiązane z mapami GPS) mogą zawierać wizualizacje szlaków turystycznych, opisy punktów gastronomicznych, noclegowych i miejsc aktywnego wypoczynku, a także serwis pogodowy. Platforma może pełnić również funkcję systemu rezerwacyjnego rozmaitych usług

(w tym przewodników wycieczek, specjalnych atrakcji oraz obsługi w wybranych językach) dla turystów indywidualnych i grup oraz prezentację lokalnych atrakcji (w tym w 3D).

Comarch e-Urząd

Comarch e-Urząd jest platformą usług publicznych online zawierającą zestaw modułów pozwalających na realizację zadań stawianych jednostce samorządu administracji publicznej przez ustawodawcę. Intuicyjne narzędzia umożliwiają samodzielne zarządzanie aplikacją, zapewniając wsparcie procesów tworzenia i publikacji treści. Na Comarch e-Urząd składają się m.in. następujące moduły: Cyfrowy Urząd, Biuletyn Informacji Publicznej, Portal Informacyjny, Intranet.

Comarch ERP Egeria

Zintegrowany System Informatyczny klasy ERP wspierający zarządzanie organizacją i podejmowanie decyzji. Cechuje go duża konfigurowalność i elastyczność, co pozwala na dostosowanie do indywidualnych potrzeb każdego klienta. System oferowany w różnych typach przedsiębiorstw i instytucji (administracja rządowa i samorządowa, ochrona zdrowia, uczelnie wyższe, utilities etc.).

Comarch ERP Egeria e-Zdrowie

Jest to system informatyczny przeznaczony do obsługi części administracyjnej placówek służby zdrowia. Posiada budowę modułową, dzięki czemu może być łatwo dostosowany do bieżących potrzeb klienta jak również stopniowo rozbudowywany. System jest przygotowany do współpracy z rejestratorami czasu pracy, kolektorami danych oraz drukarkami fiskalnymi. Dla wygody użytkowników system został podzielony na obszary: zarządzania księgowością i finansami, zarządzania personelem, zarządzania magazynami i CRM. System wspiera również definiowanie procedur medycznych i kalkulowanie kosztów leczenia.

Comarch ERP Egeria Edukacja

To zintegrowane narzędzie do obsługi procesów realizowanych przez uczelnie wyższe. System składa się z części FrontOffice – wspierającej procesy dydaktyczne, obsługę spraw studenckich i naukowych oraz z BackOffice – części odpowiedzialnej za obsługę procesów księgowych, magazynowych, kadrowych i innych związanych z administrowaniem uczelnią wyższą. System jest wyposażony w rozbudowane narzędzia raportujące.

Comarch ERP Egeria Wirtualna Uczelnia

Wirtualna Uczelnia to rozwiązanie zapewniające kompleksowy pakiet funkcjonalności przeznaczonych do obsługi bieżących spraw studentów. Portal jest w pełni zintegrowany z częścią dziekanatową systemu Comarch ERP Egeria Edukacja. Dostęp do poszczególnych sekcji portalu WU uzależniony jest od posiadanej poziomu uprawnień użytkownika (student, wykładowca, pracownik, administrator).

Comarch ERP Egeria Wirtualna Uczelnia Mobile

Rozwiązania funkcjonalne Mobilna Wirtualna Uczelnia umożliwia studentom uzyskanie wiedzy na temat spraw związanych z tokiem studiów z wykorzystaniem urządzeń mobilnych. Studenci mają dostęp m.in. do: spersonalizowanych komunikatów, aktualności, historii ocen, planu zajęć, oferty edukacyjnej uczelni.

Comarch ERP Egeria Leasing

To zintegrowany system informatyczny wspierający firmy świadczące usługi finansowe (w tym leasingowe). System wspiera sprzedaż produktów finansowych z pomocą kalkulatorów, szablonów i narzędzi pozwalających na indywidualizowanie oferty i jej dostosowanie do zmieniających się wymogów rynkowych.

Comarch ERP Egeria Leasing Partner Care

Kluczowa funkcjonalność systemu Leasing Partner Care to możliwość wprowadzania ofert przedmiotów dla klientów firmy leasingowej. System pozwala na ich obsługę – tworzenie harmonogramu spłaty rat leasingowych przy danych jego atrybutach, a także dodawanie zabezpieczeń oraz parametrów umowy ubezpieczenia dla oferty. Ostatnim etapem jest preocena, czyli proces, w którym następuje sprawdzenie warunków określonych w konfiguracji produktu.

Comarch ERP Egeria Administracja Publiczna

System informatyczny dedykowany dla samorządowych jednostek samorządu terytorialnego. Poza standardowymi modułami ERP, został wyposażony w liczne funkcjonalności usprawniające m.in. budżetowanie i obsługę podatków.

Comarch ERP Egeria Utilities

Wersja systemu przeznaczona dla przedsiębiorstw ciepłowniczych i wodociągowych, wyposażona w moduły bilingowe, wyspecjalizowane narzędzia wspierające gospodarkę remontową i utrzymanie oraz moduły analityczne.

Comarch ERP Egeria EBOK

To dedykowany portal z elementami CMS, zapewniający bezpośredni dostęp online do podstawowych danych dotyczących klienta, w szczególności do zestawień dokumentów sprzedażowych, sald rozrachunków, wykazu umów i urzędzeń dotyczących klienta oraz istotnych danych odczytowych. EBOK pozwala na bezpośrednie przesyłanie informacji od przedsiębiorstwa do użytkownika i odwrotnie, a elementy CMS pozwalają na dowolne publikowanie profilowanych artykułów informacyjnych. Dodatkowo dzięki portalowi EBOK możliwe jest wysyłanie zapytań, rejestrowanie dowolnej sprawy bezpośrednio dotyczącej klienta, czy też zgłaszanie ewentualnej usterki co znacznie upraszcza i przyspiesza proces komunikacji klienta z dostawcą usług, a bezpośredni dostęp do dokumentów sprzedażowych niweluje konieczność gromadzenia sporej liczby dokumentów, w tym faktur papierowych.

Comarch ERP Egeria Inwentaryzacja i Mobilna Inwentaryzacja

Comarch Mobilna Inwentaryzacja to rozwiązanie umożliwiające pełną obsługę procesu inwentaryzacji środków trwałych zaewidencjonowanych w systemie Comarch ERP Egeria z wykorzystaniem urządzeń mobilnych. Proces inwentaryzacji kompleksowo obsługuje poszczególne kroki procesu: pobieranie danych z systemu dziedzinowego, weryfikację danych środka trwałego (wraz z fotografiami), ich adaptację lub korektę, rozliczenie w ramach arkuszy kalkulacyjnych, złożenie wniosku o zmianę środka trwałego. Aplikacja działa w trybach online oraz offline, a po zakończonej inwentaryzacji pozwala na porządkowanie środków trwałych w systemie. Comarch Mobilna Inwentaryzacja współpracuje z terminalem Motorola MC40 lub typowym tabletem lub telefonem wyposażonym w system Android w wersji 4.1 lub wyższej i czytnik Motorola CS3000 Series, który umożliwia całościową obsługę procesu inwentaryzacji.

Comarch ERP Egeria Smart Office

Pakiet bezpiecznych ergonomicznych aplikacji mobilnych zintegrowanych z systemem ERP Egeria optymalizujących realizację wybranych procesów biznesowych związanych z obsługą przyjęć i wydań magazynowych, obsługą zgłoszeń i zleceń infrastruktury sprzętowej, rezerwacji oraz inwentaryzacji. Aplikacje działają w trybach online oraz offline, współpracują z kolektorami danych lub typowymi tabletami czy telefonami wyposażonym w system Android w wersji 4.1 lub wyższej.

Comarch Rejestracja Nakładów Pracy

Służy do planowania oraz deklaracji czasu pracy (również do rejestracji obecności). System pozwala na planowanie zadań pracowników oraz ewidencję rzeczywistych obecności pracowników i realizacji powierzonych zadań.

Comarch Centralna Baza Odczytów dla spółek obrotu mediów oraz odbiorców rozproszonych

Jest rozwiązaniem przeznaczonym dla spółek obrotu energią elektryczną, spółek ciepłowniczych, gazowniczych, wodociągowych oraz dla odbiorców rozproszonych. Zapewnia szybki dostęp do danych odczytowych pobieranych z różnych źródeł (np. spółki dystrybucji, niezależny operator pomiarów), a także umożliwia śledzenie poboru mediów oraz wielopłaszczyznową analizę otrzymanych danych. Dane zawarte w systemie stanowią wiarygodną podstawę do rozliczania odbiorców, planowania zakupów oraz prowadzenia proaktywnych działań handlowych. System wspomaga również prognozowanie zapotrzebowania, analizy taryf oraz segmentację klientów pod kątem ich struktury zużycia.

Comarch Centralna Baza Odczytów dla spółek dystrybucji mediów

System zapewnia przedsiębiorstwu realizację funkcji operatora pomiarów. Dostarcza szereg automatycznych mechanizmów: akwizycji danych odczytowych z różnych źródeł oraz ich weryfikacji, uzupełniania, udostępniania, wielowymiarowej analizy. Pozwala na łatwą integrację z już działającymi w przedsiębiorstwie systemami bilingowymi, systemami zarządzania majątkiem sieciowym oraz innymi systemami istotnymi w jego działalności. Rozwiązanie pozwala na zarządzanie odczytami zarówno z liczników energii elektrycznej oraz liczników innych mediów, w tym wody, ciepła, gazu.

Comarch System Zarządzania Majątkiem Sieciowym

To rozwiązanie przeznaczone dla przedsiębiorstw sieciowych, takich jak spółki dystrybucji energii elektrycznej, spółki dystrybucji gazu, spółki wodno-kanalizacyjne. System zapewnia kompletną ewidencję i zarządzanie danymi o całej infrastrukturze sieciowej przedsiębiorstwa oraz usprawnienia realizację głównych procesów biznesowych, takich jak np. przyłączanie odbiorców, planowanie i realizacji inwestycji i remontów, eksploatacja sieci, czy obsługa zgłoszeń, reklamacji sieciowych, zdarzeń awaryjnych, wyłączeń.

Comarch IT Cost & Risk Analysis

Comarch ICRA to narzędzie umożliwiające określenie całkowitych kosztów informatyzacji oraz zestawienia z kosztami braku wsparcia. System pozwala na obliczenie kosztów oraz ryzyka związanego z migracją wsparcia procesów biznesowych. Oferuje ocenę wskaźników ekonomicznych związanych z opłacalnością informatyzacji ROI, NPV, IRR. Pozwala też na przedstawienie wyników symulacji dla procesów, systemów oraz całych modeli informatyzacji.

Comarch Business Intelligence

Budowane przez Comarch tematyczne hurtownie danych obejmują różnorodne zakresy danych i realizują rozmaite cele. Stworzyliśmy hurtownie będące bazami wiedzy, narzędzia analizujące dane medyczne, finansowe oraz wspierające działalność biznesową. Nasze rozwiązania szczególnie sprawdzają się w przypadku zarządzania dużymi wolumenami danych, pochodzących z wielu systemów i lokalizacji.

Comarch Database Archive

To narzędzie wykorzystywane w celu optymalizacji danych archiwizowanych i planowego zarządzania tymi danymi. System umożliwia tworzenie nowych partycji danych poprzez wydzielenie ich z partycji aktywnych i odpowiednią przebudowę struktur bazodanowych, odłączanie i archiwizację partycji, autoryzacje usunięć i przywracanie danych.

Comarch Security Platform

Platforma Comarch Security jest rozwiązaniem łączącym elementy bezpieczeństwa fizycznego oraz cybernetycznego. System zarządzania bezpieczeństwem fizycznym jest innowacyjnym rozwiązaniem wspierającym zachowanie bezpieczeństwa różnego rodzaju obiektów i chronionych obszarów. System integruje dziedzinowe systemy bezpieczeństwa (SKD, SSWiN, P.POŻ, CCTV, inne), co pozwala na obsługę oraz zarządzanie bezpieczeństwem w jednym centralnym systemie. Dodatkowe elementy związane z analizą obrazu, korelacją informacji oraz zdefiniowanymi procedurami działania pozwalają na zwiększenie automatyzacji pracy systemu, a tym samym podniesienie bezpieczeństwa chronionego obiektu czy obszaru. Moduły analizy informacji i zagrożeń w cyberprzestrzeni pozwalają na wykrywanie i analizę zagrożeń fizycznych takich jak terroryzm czy demonstracje oraz zagrożeń wirtualnych pokroju aktywności hakerskiej i botnetów.

Platforma Comarch Smart City

Platforma Comarch Smart City to kompleksowe rozwiązanie dla miast. Centrum platformy stanowi Comarch Smart City Engine, który łączy wszystkie elementy platformy, istniejące systemy miejskie oraz infrastrukturę (w tym Internet of Things). Elementy platformy: Comarch Partners Market, Aplikacje mobilne i dedykowany Comarch City Portal, Comarch Developers Platform, Comarch Smart City Console. Comarch Smart City to zestaw stanowi jednocześnie hurtownię danych i narzędzie analityczne. Gromadzenie danych z systemów, infrastruktury miejskiej oraz od samych użytkowników ma umożliwić nie tylko optymalizację procesów miejskich, lecz także sprawniejsze dopasowywanie się z ofertą usług do preferencji i zwyczajów mieszkańców.

Comarch eNagrywanie

Comarch eNagrywanie to kompleksowe i spójne rozwiązanie łączące w sobie wygodę obsługi klasycznych rejestratorów audio/wideo z systemami nagłośnieniowymi oraz dedykowaną aplikacją służącą do kontroli przeprowadzania procesu rejestracji audio/wideo. System pozwala na rejestrację spotkań, posiedzeń czy wystąpień publicznych wraz z powiązаныmi metadanymi i komentarzami umożliwiającymi sprawne przeszukiwanie nagrania podczas odtwarzania. Dodatkowymi źródłami rejestrowanych danych mogą być zewnętrzne dane multimedialne oraz transmisje zdalne prowadzone poprzez wideoterminale. Comarch eNagrywanie udostępnia (wraz z nagraniem) niezależny od platformy urządzenia odtwarzającego, wielościeżkowy odtwarzacz multimedialny.

Comarch Wideoterminal

Comarch Wideoterminal to klient wideokonferencji obsługujący popularne standardy połączeń i transmisji audio-wideo. Stanowi doskonałe uzupełnienie rozwiązania Comarch eNagrywanie, zapewnia połączenia punkt-punkt, jak również zestawianie połączeń wielostronnych w oparciu o standardy i infrastrukturę mostków wideokonferencyjnych wiodących dostawców.

3.6. Sektor usługi

W obszarze sektora Usługi Comarch projektuje, wdraża oraz integruje nowoczesne rozwiązania informatyczne do obsługi programów lojalnościowych, zarządzania kampaniami marketingowymi, zarządzania motywacją pracowników, elektronicznej wymiany danych i informacji biznesowych, zarządzania dokumentami i ich przepływem w firmie oraz zarządzania procesami sprzedaży za pomocą systemów wsparcia i aplikacji mobilnych. W ofercie znajduje się również kompleksowy zakres usług zarządzania infrastrukturą IT przedsiębiorstw.

Sektor Usługi zatrudnia obecnie około 900 pracowników i realizuje projekty na 5 kontynentach, w 35 krajach, poczynając od Polski, poprzez wszystkie kraje europejskie, kraje arabskie, Malezję i Filipiny po USA, Kanadę, Brazylię i Chile. Wśród klientów znajdują się m.in. BP Global, Carlsberg, Heathrow Airport, Accor Hotels, JetBlue Airways, Metro Group, OMV, Diageo (producent takich marek jak Johnnie Walker, Smirnoff i Baileys), Red Bull czy Tesco.

Rozwiązania do zarządzania programami lojalnościowymi i działaniami marketingowymi

Comarch CRM & Marketing to oferta skierowana do dużych przedsiębiorstw stanowiąca kompleksowy pakiet rozwiązań IT i profesjonalnych usług, który pomaga budować programy lojalnościowe i zarządzać nimi, tworzyć dobre relacje z klientami, automatyzować procesy marketingowe i, ostatecznie, zwiększać zyski. Nasze oprogramowanie wspiera wszystkie działania tworzące wartość dla uczestników programu lojalnościowego. Comarch posiada wiedzę branżową dzięki doświadczeniu zdobytemu w trakcie pracy z ponad osiemdziesięcioma klientami, do których zaliczają się firmy FMCG, sieci handlowe, operatorzy telekomunikacyjni, instytucje finansowe, linie lotnicze i lotniska, m.in. JetBlue Airways, Heathrow Airport czy BP. Oferta Comarch obejmuje również narzędzia do analizy Big Data i innowacyjne, oparte na grywalizacji, systemy do budowania zaangażowania klientów, które zwiększają zyski i wzmacniają relacje pomiędzy klientami, partnerami i marką.

W ramach platformy Comarch CRM&Marketing oferowane są następujące rozwiązania:

Comarch Loyalty Management for Retail - światowej jakości system do zarządzania programami lojalnościowymi różnej wielkości, zarówno multipartnerskimi, jak i realizowanymi w modelu stand-alone. System wspomaga operatorów programów lojalnościowych B2C i B2B umożliwiając uruchamianie wielu programów na jednej platformie i zapewnia obsługę wszystkich obszarów, począwszy od rejestracji klienta i zarządzania profilem, poprzez tworzenie promocji opartych na różnych walutach oraz wielokanałową komunikację z uczestnikami, aż po nagradzanie klientów prezentami, rabatami i ofertami specjalnymi od partnerów. Klienci angażowani są poprzez wbudowane oferty marketingowe, mechanizm grywalizacji i działania promocyjne, np. loterie, aukcje, kupony lub zasady nagradzania najlepszych klientów. Wszystko to w celu utrzymania wysokiego poziomu satysfakcji i zwiększenia stopnia utrzymania klientów oraz sprzedaży.

Comarch Loyalty Management Travel Edition - wersja produktu dedykowana dla firm z sektora transportu i turystyki w szczególności linii lotniczych. Platforma obsługuje lotnicze programy lojalnościowe wszystkich typów przewoźników, zarówno dla klientów indywidualnych (Frequent Flyer Programs), jak i w modelu B2B. System wspiera tworzenie specyficznych dla tego sektora reguł naliczania punktów, definiowania nagród i przywilejów, jak również posiada oddzielny moduł automatyzujący proces przyłączania i obsługi partnerów.

Comarch Campaign Management - został stworzony do wsparcia marketerów w sprawnym definiowaniu i zarządzaniu kampaniami marketingowymi (zarówno jedno- jak i wielokanałowymi) oraz

dostarczaniu właściwej wiadomości do właściwych odbiorców poprzez odpowiedni kanał. Rozwiązanie upraszcza integrację i automatyzację działań marketingowych w celu szybszego wprowadzania kampanii na rynek oraz zwiększenia przychodów i rezultatów biznesowych. System pomaga użytkownikom zastosować przepływy procesów i zadania, aby zoptymalizować zasoby w organizacji i usprawnić współpracę. Narzędzie to umożliwia użytkownikowi wykonywanie wieloetapowej, wielokanałowej, triggerowanej komunikacji z klientami. Rozwiązanie daje lepszy wgląd w koszty i budżet marketingowy i pozwala zmierzyć wyniki kampanii dzięki szerokiemu zakresowi łatwych w obsłudze raportów i dashboardowi.

Comarch Customer Engagement - rozwiązanie służące zarządzaniu zaangażowaniem i lojalnością klientów. System może funkcjonować zarówno jako element wspomagający inne rozwiązania, jak również w modelu stand-alone. Rozwiązanie umożliwia definiowanie angażujących i różnorodnych zadań (edukacyjnych, społecznych, rozrywkowych) użytkownikom, za które są nagradzani odznaczeniami (badge'ami), wyższym poziomem, czy pozycją w rankingu.

Comarch Business Intelligence - rozwiązanie wspiera zorientowane na klienta firmy, które chcą budować strategię lojalnościową poprzez pogłębioną analizę dużej ilości zgromadzonych danych oraz dostarczać szczegółowy obraz wzorców zakupowych, wartości koszyka zakupowego, efektywności kampanii i ogólnych statystyk związanych z programem.

Comarch Social Mining - jest aplikacją, która poszerza zasięg działania programu lojalnościowego o kontekst związany z mediami społecznościowymi. System umożliwia monitorowanie zachowania uczestników programu lojalnościowego na platformach społecznościowych w oparciu o zdefiniowane kryteria i źródła danych. Dzięki informacjom zgromadzonym w aplikacji Comarch Social Mining, w odniesieniu do statystyk zaangażowania klientów, organizator programu lojalnościowego może poszerzyć profile uczestników i pozyskiwać dodatkowe dane behawioralne odnoszące się do aktywności w social media. W rezultacie umożliwia to definiowanie bardziej precyzyjnej, personalizowanej komunikacji, rozszerzone opcje nagradzania klientów i ich rozbudowaną. Segmentację.

W zakresie CRM&Marketing oferowane są również usługi Managed Services:

Loyalty Consulting - pakiet usług, w ramach którego pomagamy naszym klientom tworzyć kompletne, innowacyjne programy lub rekonstruować istniejące, tak by przyciągnęły klientów, zwiększyły zyski i zbudowały silniejszą więź między klientem i marką. Comarch oferuje swoim klientom m.in. opracowanie strategii i koncepcji programu, zdefiniowanie sposobów nagradzania, komunikacji marketingowej, organizacji przeprowadzenia programu, opracowanie szczegółowych procedur oraz analizę wymagań IT.

Creative Services - Comarch oferuje kompleksowe usługi oparte na mierzalnych strategiach, zaawansowanych rozwiązaniach, najlepszych praktykach, nieszablonowym myśleniu, nowych perspektywach dążących do optymalizacji korzyści z wdrożenia programu. Charakterystyczne elementy usług kreatywnych to: projektowanie schematu strategii zaangażowania, ustalenie podstawowych zasad i mechanizmów programu angażującego, opracowanie unikatowego projektu graficznego (aplikacja mobilna, www, spoty TV, ulotki, plakaty), zarządzanie programem angażującym klientów.

Program Management Services – Comarch wspiera przedsiębiorstwa we wszystkich procesach, począwszy od uruchomienia programu, dostarczając wytycznych w zakresie rozszerzenia i uzyskania dostępu do nowych obszarów rynkowych oraz najwyższej klasy porady na temat przyszłego rozwoju i wzrostu. Zakres usług świadczonych przez Comarch obejmuje wsparcie w organizacji programu, tworzenie i wybór dostawców usług marketingowych oraz partnerów, zarządzanie bieżącymi relacjami z partnerami strategicznymi i podwykonawcami, bieżące administrowanie aplikacjami, raportowanie KPI programu i efektywności działań, wykrywanie i zapobieganie oszustwom, ogólne zarządzanie komunikacją, a także konfigurację i administrowanie portalem dla uczestników.

Customer Analytics - usługi, w ramach których zapewniamy wsparcie i pomoc w gromadzeniu, analizie i interpretacji danych służących budowie strategii zorientowanej na klienta. Nasza wiedza i

doświadczenie w dziedzinie projektów analitycznych obejmują: gromadzenie danych, czyszczenie i audyt danych, poprawę i utrzymanie jakości danych oraz analizę danych. Specjalizujemy się w budowaniu modeli segmentacji klientów, analizie danych z programów lojalnościowych, analizie migracji klientów i strategii aktywizacji klientów, opracowywaniu modeli prognostycznych i scoringowych, marketingu baz danych oraz analizie poziomu satysfakcji klientów.

Rozwiązanie do zarządzania motywacją pracowników

Comarch Enterprise Engagement Platform - kompleksowe rozwiązanie służące do zarządzania motywacją, zaangażowaniem pracowników i partnerów biznesowych. System umożliwia definiowanie i projektowanie angażujących, różnorodnych zadań (edukacyjnych, sprzedażowych, rozrywkowych, a także opartych o media społecznościowe) dla pracowników, za wykonanie których są oni nagradzani odznaczeniami (badg'eami), wyższym poziomem czy pozycją w rankingu.

Rozwiązanie Smart City dla władz miejskich, przedsiębiorstw transportowych i centrów handlowych

Comarch Smart City – profesjonalna, wielofunkcyjna platforma składająca się zarówno z zaplecza administracyjnego, jak i aplikacji mobilnej, która oferuje naszym klientom kompleksowe usługi z zakresu transportu, mobilności, administracji oraz pełen zakres usług handlowych. Comarch Smart City pozwala na wyeksponowanie i dopasowanie możliwości połączenia szeregu udogodnień w zależności od indywidualnych potrzeb każdego z klientów. Z kolei Comarch Smart City Mobile Application łączy w sobie funkcjonalności występujące zazwyczaj w wielu kanałach mobilnych, dzięki czemu użytkownik aplikacji ma bezpośredni i szybki dostęp do interesujących go informacji transportowych, usług czy ofert wyróżnionych partnerów.

Rozwiązania do elektronicznej wymiany danych

Comarch EDI (Electronic Data Interchange) jest opartą na nowoczesnej technologii platformą usług transakcyjnych, zapewniającą komunikację elektroniczną z każdym partnerem biznesowym na świecie. Gwarantuje optymalizację procesów i automatyzację przetwarzania danych w całym łańcuchu dostaw począwszy od wymiany Master Data, procesu zamawiania, poprzez realizację dostaw, aż po fakturowanie i realizację płatności.

Platforma Comarch EDI, wyróżniona w 2014 r. w raporcie MQ Gartnera, została wybrana przez ponad 100 000 użytkowników z 40 krajów wymieniających 600 milionów dokumentów rocznie (m. in. Leroy Merlin, Unilever, BP). Zapewnia, m.in.:

- Walidację danych,
- Mapowanie/translację z/do odpowiednich formatów,
- Integrację z systemami IT (m.in. ERP, WMS),
- Routowanie danych,
- Raportowanie.

Rozwiązania ofertowane w obszarze Comarch EDI:

Comarch EDI E-Fakturowanie - rozwiązanie do kompleksowej obsługi faktury elektronicznej zgodnie z obowiązującymi przepisami prawnymi. W ramach rozwiązania zapewniamy:

- Obsługę faktur sprzedażowych i zakupowych
- Walidację danych pod kątem prawnym i biznesowym
- Dostosowanie formatu dla różnych odbiorców (np. XML, PDF)
- Podpis elektroniczny w imieniu Klienta
- Dystrybucja różnymi kanałami (m.in. integracja, portal, e-mail)
- Archiwizacja elektroniczna faktur zgodnie z obowiązującymi przepisami prawnymi.
- Integracja z Comarch ECM – kompleksowe podejście do faktur papierowych i elektronicznych.

Comarch EDI Finansowanie - szybsze otrzymanie płatności, czy przedłużenie terminu wymagalności – dzięki integracji z bankami rozwiązanie umożliwia pełną obsługę faktury wraz z usługami finansowania faktur.

Comarch EDI e-Market – Comarch EDI e-Market to rozwiązanie typu B2B commerce, pozwalające głównie producentom na efektywną współpracę biznesową z mniejszymi partnerami biznesowymi. Zapewnia m.in.:

- Dostosowanie wyglądu aplikacji,
- Definiowanie indywidualnych katalogów produktów,
- Określanie i obliczanie rabatów,
- Wprowadzanie różnorodnych promocji,
- Zamawianie produktów/Koszyk,
- Raportowanie.

Comarch EDI Master Data Management – centralny katalog produktów GDSN usprawniający zarządzanie danymi o produktach w jednym miejscu.

Umożliwia definiowanie różnorodnych atrybutów zarówno ogólnodostępnych, jak również dedykowanych dla danego partnera biznesowego.

Rozwiązania do zarządzania dokumentami i procesami:

Comarch ECM (Enterprise Content Management) pozwala na kompleksowe zarządzanie dokumentami i procesami biznesowymi firmy, zapewniając przyspieszenie pracy, lepszą kontrolę danych i pracy oraz wysoki poziom bezpieczeństwa kluczowych informacji w firmie. Comarch oferuje szerokie portfolio rozwiązań oraz usług umożliwiających zaprojektowanie, wdrożenie, uruchomienie i zarządzanie dokumentową stroną procesów biznesowych. Wyróżniamy wśród nich takie procesy jak rozliczanie faktur, procesy zakupowe, procesy kadrowe, zarządzanie kontraktami czy zarządzanie danymi głównymi.

Comarch ECM posiada bazę ponad 600 klientów w 35 krajach na 4 kontynentach. We wdrożonych rozwiązaniach przechowywanych jest ponad 15 miliardów dokumentów, codziennie startowanych jest ponad 1 milion instancji procesów. Z rozwiązań Comarch ECM skorzystały firmy takie jak ING, Carrefour, Grupa Eurocash, Rossmann, Valeo, Valeant, Igepa, T-Mobile, Technicolor, BP, SAS oraz BIC.

W ramach Comarch ECM oferowane są moduły:

Comarch ECM Accounts Payable – moduł pozwala na przeprojektowanie, usprawnienie oraz automatyzację procesów przetwarzania dokumentów kosztowych. Jeden, zuniifikowany proces obsługi jest w stanie obsłużyć wiele jednostek biznesowych i systemów ERP w wielu krajach i językach. Wdrożenie rozwiązania:

- pozwala na zuniifikowanie i ustandaryzowanie procesowania faktur zakupowych,
- umożliwia zintegrowanie kanałów wejściowych dokumentów (papier i skanowanie, pdf na email, EDI),
- redukuje czasochłonność związaną z rejestracją dokumentów spoza kanału EDI przez użycie bez szablonowego silnika OCR,
- dzięki wykorzystywanemu silnikowi workflow, umożliwia wsparcie elektronicznego procesu obiegu, dekretacji i zatwierdzania, z którego dane automatycznie trafiają do systemów ERP.

Rozwiązanie skierowane jest do centrów usług wspólnych grup kapitałowych, które obsługują wiele podmiotów w różnych językach, integrując się z różnymi systemami księgowymi oraz do podmiotów o znaczącym wolumenie i rozproszeniu geograficznym decydentów akceptujących dokumenty finansowe.

Comarch ECM Employee LifeCycle Management to rozwiązanie stworzone z myślą o przedsiębiorstwach zatrudniających kilkadziesiąt lub nawet kilka tysięcy pracowników, czyli takich, w których optymalizacja obsługi kadrowej staje się istotnym elementem. Zastąpienie w codziennej pracy papierowej teczki pracownika jej elektronicznym odpowiednikiem zapewnia łatwe wyszukiwanie i szybki podgląd dokumentów, co daje realne oszczędności czasu dla pracowników działu kadr. System powiadomień i raportowania pozwala także na sprawne zarządzanie kończącymi się umowami, czy koniecznością przeprowadzania badań lub szkoleń.

Comarch ECM Contract LifeCycle Management – moduł pozwala na wdrożenie bezpiecznego, jednolitego rejestru umów handlowych, dzięki któremu pracownicy działów zakupowych lub księgowości

będą mogli szybko odnaleźć i zweryfikować zapisy umowy. Umożliwia również proces wewnętrznej akceptacji i opiniowania dokumentu przed podpisem zarządu. W ramach poniższego modułu obsługiwany jest cały cykl życia umowy, od jej stworzenia (możliwe stworzenie predefiniowanych szablonów), poprzez negocjacje, podpisanie aż po wykonanie zapisów umowy, mierzenie KPI, a w chwili zbliżającego się wygaśnięcia przypomnienie o konieczności podjęcia kroków dążących do przedłużenia lub rozwiązania umowy.

Comarch ECM Master Data Management (MDM) – moduł pozwala uporządkować proces dodawania oraz modyfikacji danych kluczowych, takich jak dane kontrahenta lub dane produktów, eliminując chaotyczną komunikację e-mailową lub papierową i podwójne wprowadzanie danych poprzez integrację z systemami docelowymi (ERP).

Comarch ECM Quality Management – pozwala na zorganizowanie wszystkich dokumentów jakościowych w przedsiębiorstwie w postaci centralnej bazy wiedzy, a co za tym idzie ułatwia dostęp i przyspiesza wyszukiwanie kluczowej dokumentacji jakościowej nie tylko w dziale jakości, ale również pracownikom innych działów.

Comarch ECM Manufacturing Management – Wdrożenie to stanowi obsługę dokumentacji technicznej i produkcyjnej, której głównym atutem jest szybki i łatwy dostęp dla pracowników działów produkcji.

Comarch ECM Procure To Pay – Comarch ECM P2P umożliwia systemowe wdrożenie procedur zakupowych i podnosi tym samym skuteczność kontroli planowanych wydatków oraz upraszcza proces zatwierdzania przez kadrę zarządzającą. Jednocześnie rozwiązanie znacząco podnosi dokładność prognoz rezerw finansowych.

Comarch ECM Customer Care – moduł pozwala na podniesienie jakości obsługi klienta poprzez szybszą i transparentną realizację sprawy. Moduł odnajduje się wszędzie tam, gdzie obsługiwanych jest wielu klientów zgłaszających reklamacje, pragnących włączyć dodatkowe usługi czy procesujących zmianę danych teleadresowych. System pozwala na obsługę zgłoszeń spływających z różnych kanałów – rozmowa telefoniczna, e-mail, chat z konsultantem, faks, poczta tradycyjna, interaktywny formularz, social media.

Comarch ECM Advanced Document Management – Centralne repozytorium dla dokumentów dostępne z rozproszonych lokalizacji. Moduł pozwala na zmniejszenie zużycia papieru. Przeznaczony dla firm, w których procesuje się duże wolumeny dokumentów, pozwala na eliminację dublowania pracy, kontrolę nad wersjonowaniem dokumentu, rozbudowany system uprawnień zapewnia najwyższy poziom bezpieczeństwa przechowywanych danych.

Comarch ECM Source To Pay – kompleksowa platforma wspierająca cały proces zakupowy. Wbudowane funkcjonalności takie jak: portal B2B, workflow on-line, zarządzanie dokumentami i raportowanie służą jako podstawa do budowania aplikacji biznesowych. Rozwiązanie umożliwia pełne zarządzanie umowami handlowymi, kontrolę procedur handlowych i faktur, jak również ocenę dostawców i wybór sposobu płatności (Dynamic Discounting).

Rozwiązania do wsparcia sprzedaży i dystrybucji

Comarch SFA (Sales Force Applications) to rozwiązania mobilne i webowe przeznaczone do obsługi i optymalizacji procesów około sprzedażowych. W naszym portfolio znajdują się systemy służące do wsparcia sprzedaży i zarządzania pracą przedstawicieli handlowych, rozwiązania integracyjne i usługi komunikacji z partnerami handlowymi, a także aplikacje webowe służące do zarządzania sprzedażą i trade marketingiem, marketingiem, oraz promocjami.

Comarch SFA to 4,5 tysiąca użytkowników mobilnych aplikacji, 20 milionów wygenerowanych zleceń dostawy i ponad 15 milionów przetworzonych dokumentów. Rozwiązania Comarch SFA zostały wdrożone w takich firmach jak Carlsberg, Diageo (producent m.in. Johnnie Walker, Smirnoff i Baileys), Red Bull, Nivea, Energizer, czy BioMed.

W ramach Comarch SFA oferowane są rozwiązania:

Mobile Sales Force Applications - profesjonalny system klasy Sales Force Automation zapewniający pełną obsługę punktu sprzedaży przez mobilnych pracowników terenowych. W ramach oferty Comarch SFA udostępnia użytkownikom aplikacje w zależności od roli i odpowiedzialności, jakie posiadają. Użytkownicy mogą korzystać z aplikacji mobilnych (na smartfony oraz tablety) oraz aplikacji dostępnych on-line przez przeglądarkę internetową lub zainstalowanych lokalnie na komputerach. Aplikacje mobilne dostępne są na platformy Android oraz iOS. Rozwiązanie Comarch SFA Mobile Sales Force Applications zostało docenione przez analityków Gartnera i umieszczone w raporcie „Market Guide for Retail Execution and Monitoring Solutions” oraz POI Retain Execution Vendor Panorama.

Comarch SFA Online Manager, Comarch SFA Online Administrator i Comarch SFA Mobile Manager - aplikacje dla menedżerów i administratorów biznesowych zarządzających siłami sprzedaży w organizacji. Aplikacje udostępniają funkcjonalności związane z raportowaniem i kontrolą pracy przedstawicieli handlowych i medycznych działających w terenie.

Comarch SFA Online Sales Support - wyrafinowana platforma B2B integrująca partnerów biznesowych – producentów, dystrybutorów i sklepy. Zapewnia kompleksową komunikację, raportowanie oraz wsparcie dla działów sprzedaży i marketingu w organizacjach handlowych. Jako część systemu Comarch SFA udostępnia również aplikacje dla menedżerów i administratorów biznesowych zarządzających siłami sprzedaży w organizacji. Posiada moduł e-commerce i call center.

Comarch SFA Trade Promotion Management - system wspomagający planowanie oraz rozliczanie budżetu i promocji handlowych. Daje możliwość łatwego definiowania długo- i krótkookresowych działań promocyjnych u wybranych klientów, mierzenia efektywności tych działań oraz wykorzystywania danych historycznych do analizowania i wyszukiwania najlepszych rozwiązań zwiększających sprzedaż. Jako jedyne polskie rozwiązanie IT zostało uwzględnione w raporcie Gartnera „Market Guide for Trade Promotion Management and Optimization” oraz POI TPx Vendor Panorama.

Comarch SFA Online Distribution - usługa komunikacyjno-integracyjna umożliwiająca automatyczne, codzienne raportowanie do producentów kluczowych informacji z tradycyjnego kanału sprzedaży, takich jak stany magazynowe czy odsprzedaż. Usługa Online Distribution świadczona jest w oparciu o międzynarodowe standardy komunikacji elektronicznej EDI (Electronic Data Interchange), z wykorzystaniem niezbędnej integracji z systemami finansowo-księgowymi oraz sprzedażowymi producentów i dystrybutorów (hurtowni). Umożliwia również raportowanie sprzedaży producenta na tle konkurencji.

Zarządzanie infrastrukturą IT – Comarch ICT

Rozwiązania Comarch ICT pozwalają kompleksowo zapanować nad infrastrukturą IT przedsiębiorstwa. Połączenie kompetencji i wieloletniego doświadczenia w obszarze telekomunikacji, outsourcingu, czy data center to gwarancja realizacji poszczególnych wdrożeń w oparciu o najlepsze światowe standardy i partnerstwa technologiczne z liderami rynku IT. Gwarantują one bezpieczeństwo przechowywania danych, wspierają rozwój procesów IT wewnątrz organizacji, a także komunikację wewnętrzną i zewnętrzną.

Do najważniejszych usług świadczonych przez Comarch w obszarze ICT należą Comarch Data Center, Comarch IT Outsourcing i Comarch IT Networks.

Comarch Data Center

Comarch posiada prawie 20-letnie doświadczenie w zakresie świadczenia usług data center. Są to usługi świadczone w oparciu o zaawansowane technologiczne centra przetwarzania danych o wysokiej dostępności oraz architekturze TIER III i TIER IV. Stanowią alternatywę dla firm wobec rozbudowy własnych zasobów infrastruktury IT. Pozwalają czerpać korzyści z użytkowania specjalnie zaprojektowanych pomieszczeń bez konieczności ich budowy oraz tworzenia kosztownej infrastruktury technicznej. Towarzyszymy klientowi we wszystkich etapach realizacji projektu, począwszy od przygotowania wstępnej koncepcji, poprzez projektowanie rozwiązań, ich implementację i migrację, aż po utrzymanie i zarządzanie. Comarch S.A. posiada 3 własne ośrodki Data Center, natomiast spółki Grupy Comarch posiadają 12 ośrodków Data Center na świecie, w których utrzymywanych jest 5 peta bajtów danych dla klientów w ponad 50 krajach.

Usługi w obszarze Comarch Data Center mogą być świadczone w jednym z poniższych modeli usługowych:

IaaS (Infrastructure as a Service) - usługa polegająca na wynajęciu infrastruktury informatycznej: określonej ilości serwerów, mocy obliczeniowej, czy przestrzeni dyskowej. Wybór modelu IaaS umożliwia elastyczny i skalowalny dobór zasobów infrastruktury IT w zależności od bieżących potrzeb firmy. W ramach IaaS Comarch zapewnia:

- kolokację systemów w bezpiecznych pomieszczeniach data center, zaprojektowanych i zabezpieczonych zgodnie z wysokimi standardami branżowymi
- współdzieloną infrastrukturę sieciową i system centralnego backupu
- redundantne łącza dostępowe do sieci Internet

PaaS (Platform as a Service) - w ramach usługi PaaS Comarch dostarcza pełną platformę sprzętowo-systemową wraz z całym zestawem usług towarzyszących tzw. Manager Services niezbędnych do obsługi aplikacji klienta. W ramach modelu PaaS Comarch dostarcza:

- sprzęt (macierze i serwery) kolokowany w ośrodkach Comarch Data Center
- zapewnienie wszystkich niezbędnych licencji obcych
- administrację i zarządzanie warstwą operacyjną (np. system operacyjny, baza danych)
- zarządzanie warstwą sieciową i systemami bezpieczeństwa
- udostępnienie redundantnych łączy telekomunikacyjnych
- monitoring całego rozwiązania w trybie 24/7
- jeden poziom SLA dla całego systemu

SaaS (Software as a Service) jest najbardziej kompleksową usługą świadczoną przez Comarch Data Center. W jej zakres wchodzi dostawa aplikacji Comarch wraz z niezbędną infrastrukturą serwerową dostarczaną w modelu usługowym. W ramach usługi SaaS Comarch dostarcza:

- Platform as a Service (hosting)
- aplikacje Comarch lub w określonych przypadkach aplikacje obce
- usługi administracji aplikacjami i infrastrukturą IT
- całodobowy monitoring i nadzór nad elementami systemu i bardzo krótki czas reakcji/ naprawy
- pojedynczy punkt kontaktu dla klienta i jedno SLA na całość rozwiązania
- opcjonalnie help-desk dla użytkowników końcowych

Disaster Recovery Center (DRC) jest usługą opcjonalną do wszystkich wyżej omówionych rozwiązań. Obejmuje ona dostarczenie zapasowego ośrodka przetwarzania danych dla krytycznych systemów klienta. Usługa oferowana jest w różnych modelach, w ramach których Comarch dostarcza:

- podstawowy ośrodek data center – ośrodek zapasowy znajduje się w lokalizacji klienta
- zapasowy ośrodek data center - ośrodek podstawowy znajduje się w lokalizacji klienta
- podstawowy oraz zapasowy ośrodek data center – oba ośrodki znajdują się w jednej lub dwóch lokalizacjach fizycznych

Usługa ta może być dostarczona w modelu PaaS lub SaaS z zapewnieniem replikacji danych pomiędzy obydwoma ośrodkami oraz uruchomienia środowiska zapasowego po awarii podstawowej lokalizacji.

Comarch IT Outsourcing & Integration

W związku z dynamicznymi zmianami na rynku infrastruktury IT kluczowe znaczenie dla rozwoju biznesu ma dziś doświadczony partner technologiczny. Środowisko IT firmy w rękach inżynierów i analityków Comarch, to gwarancja ciągłości działania oraz wymaganej dostępności systemów. Comarch oferuje szeroki zakres usług IT, które zawsze są dopasowywane do indywidualnych potrzeb klienta. Do najważniejszych usług świadczonych w tym obszarze należą Comarch IT Outsourcing, Comarch IT Integration oraz Comarch Business Continuity.

Comarch IT Outsourcing - Są to usługi ciągłe, których zadaniem jest zapewnienie kompleksowej obsługi IT klienta, począwszy od pełnego wsparcia dla użytkownika końcowego (Service Desk i opieka stanowiskowa), poprzez administrację sieciami LAN/WAN, infrastrukturą serwerową i bezpieczeństwa, aż po zarządzanie procesami IT, zgodnie z dobrymi praktykami biblioteki ITIL. Usługi realizujemy w

oparciu o zespół doświadczonych inżynierów i Service Managerów zgodnie z uzgodnionymi parametrami SLA. Ponadto oferujemy klientom usługi ciągle realizowane zdalnie lub bezpośrednio w lokalizacji klienta, związane z zaawansowanymi systemami serwerowymi, macierzowymi i bazodanowymi, a więc z systemami najbardziej krytycznymi dla biznesu klienta i najbardziej wymagającymi pod względem dostępności i niezawodności.

Comarch IT Integration - to usługi których zadaniem jest dostosowanie środowiska IT klienta do nowych wymagań biznesowych i technicznych. Wspieramy klientów począwszy od etapu analizy i projektowania nowej platformy IT, poprzez dostawę odpowiednich urządzeń i oprogramowania, aż po fazę wdrożenia. Usługi dotyczą zarówno uruchomienia nowych systemów na nowych platformach, rozszerzenia funkcjonalności poprzez aktualizację wersji oprogramowania, jak i migracji pomiędzy systemami, konsolidacji systemów, czy też wirtualizacji środowisk fizycznych obecnie wykorzystywanych przez klienta.

Comarch Business Continuity - usługi, dzięki którym zapewniamy klientom wysoki poziom dostępności ich systemów, minimalizację skutków awarii i katastrof oraz gwarantujemy możliwie szybki powrót do stanu sprzed awarii. W oparciu o powierzchnie biurowe Comarch w Krakowie i Warszawie, oferujemy klientom biuro zapasowe dla ich kluczowych pracowników. Rozwiązania backup i archiwizacja danych to usługi dla wszystkich przedsiębiorstw świadomych ważności danych przechowywanych i przetwarzanych w systemach informatycznych. Ponadto świadczymy również usługi audytów w różnych obszarów IT.

Comarch IT Networks

Oferowane przez Comarch rozwiązania mają na celu usprawnienie komunikacji wewnątrz organizacji, ale także z partnerami biznesowymi i klientami. Comarch IT Networks to szereg usług pozwalających na integrację rozwiązań wspierających wymianę informacji i sprawną komunikację w firmie. Obejmuje to wszelkie technologie komunikacyjne, aplikacje, a także środki transmisji danych jak sieci WAN czy LAN pozwalające nie tylko na usprawnienie komunikacji, ale również wymianę i dostęp do informacji firmowych. Do rozwiązań Comarch IT Networks należą:

Comarch Network Managed Services (CNMS) - to koncepcja rozwiązań przeznaczonych do tworzenia i utrzymania sieci transmisji danych (w tym WAN / LAN / WLAN). CNMS to kompleksowy produkt w zakresie budowy lub modernizacji istniejących sieci transmisji, a także zarządzania i administrowania tymi sieciami. Ponadto dostarczamy rozwiązania w zakresie bezpieczeństwa sieciowego.

Comarch Contact Center (CCC) - kompleksowy pakiet rozwiązań mających na celu wsparcie zarządzania relacjami z klientem, a także komunikację wewnętrzną organizacji, jak również na wielu płaszczyznach biznesowych. Proponowane przez Comarch rozwiązanie ułatwia sprawne zarządzanie informacją w przedsiębiorstwie oraz pozwala na zoptymalizowanie procesu obsługi klienta przy wykorzystaniu posiadanych przez niego systemów informatycznych. Na życzenie klienta rozwiązanie Comarch Contact Center może być świadczone również w modelu usługowym. Klient w ramach rozwiązania otrzymuje wówczas dostęp do infrastruktury Contact Center oraz wymaganą liczbę stanowisk agentów (telefon IP z licencją CC, aplikację agenta CC oraz słuchawki), sam zapewnia tylko agentów CC i dostęp do Internetu.

Comarch NOC (Network Operations Center) - to kompleksowe rozwiązanie stanowiące Pojedynczy Punkt Kontaktu z klientem, zapewniające wsparcie techniczne w zakresie monitoringu w obszarze infrastruktury IT oraz aplikacji biznesowych dla wszelkiego typu przedsiębiorstw i instytucji. Dzięki rozbudowanej funkcjonalności, zautomatyzowanemu i niezawodnemu systemowi służącemu do monitorowania usług IT, oferowana przez Comarch usługa może być pomocna zarówno dla administratorów, jak i menadżerów IT. Usługa Comarch Network Operations Center zapewnia klientom bieżącą wiedzę na temat dostępności i wydajności poszczególnych elementów ich infrastruktury IT, systemów operacyjnych, czy platformy operacyjnej.

3.7. COMARCH HEALTHCARE

Comarch Healthcare S.A. jest dostawcą rozwiązań dedykowanych rynkowi zdrowia. m.in. systemy informatyczne dla szpitali, oprogramowanie dla radiologii i do zarządzania dokumentacją medyczną na poziomie placówek medycznych, miast i regionów. Comarch Healthcare to również dostawca innowacyjnych rozwiązań z zakresu Zdalnej Opieki Medycznej, opartych na własnym oprogramowaniu, urządzeniach i infrastrukturze medycznej.

Oprogramowanie wspierające zarządzanie placówkami medycznymi

Optimed NXT to nowoczesny system informatyczny do zarządzania placówką medyczną, pozwalający na organizację opieki zdrowotnej w czasie pobytu chorego w poszczególnych oddziałach i poradniach placówki – od momentu rejestracji aż po wypis. System może być obsługiwany na tabletach, co pozwala lekarzom uzyskać dostęp do informacji na temat pacjenta wprost przy jego łóżku.

Optimed24 to intuicyjne oprogramowanie do zarządzania przychodnią i gabinetem lekarskim. Dedykowane wszystkim placówkom ambulatoryjnym, niezależnie od posiadanej struktury i rodzaju świadczonych usług. Rozwiązanie wspiera m.in. prowadzenie elektronicznej dokumentacji medycznej, obsługę wizyt pacjentów, wystawianie recept i skierowań. Stanowi funkcjonalne narzędzie zarządcze dla menażerów placówki.

Comarch ERP to system wspierający zarządzanie częścią administracyjną szpitala. Umożliwia nadzór i kierowanie realizacją rozbudowanych procesów związanych m.in. z zaopatrzeniem, zarządzaniem majątkiem własnym placówki – jego utrzymaniem i rozwojem, a także z zatrudnieniem, bieżącą obsługą i rozwojem zawodowym szerokiej rzeszy specjalistów.

Comarch Business Intelligence to szerokie portfolio narzędzi umożliwiających analizę danych wytwarzanych przez placówkę medyczną. Rozwiązanie pozwala na budowanie wielowymiarowych analiz dotyczących całości procesów realizowanych przez dany podmiot. System oferuje szereg gotowych pulpitów informacyjnych dedykowanych określonym grupom pracowniczym i szczeblom zarządczym.

Oprogramowanie ułatwiające zarządzanie dokumentacją medyczną

Comarch EDM (Elektroniczna Dokumentacja Medyczna) to system informatyczny służący do zarządzania e-dokumentacją we wszystkich rodzajach podmiotów medycznych, oraz na szczeblu regionalnym. Centralny dostęp do dokumentów pochodzących z różnych systemów umożliwia sprawne gromadzenie i przetwarzanie danych medycznych. Rozwiązanie pozwala na wymianę informacji między placówkami, co przyspiesza proces stawiania diagnozy oraz pozwala uniknąć nadmiarowych badań.

Comarch Concierge to wielokanałowa platforma komunikacyjna dla pacjentów, zapewniająca ciągłość opieki medycznej. Rozwiązanie ułatwia wymianę informacji pomiędzy placówką medyczną, lekarzem i pacjentem. Pozwala pacjentowi na zdalne zapisywanie się na wizyty do specjalisty, zamawianie recept, dostęp do wyników badań, a nawet konsultacje z lekarzem bez wychodzenia z domu.

Comarch MEDNOTE to nowoczesna aplikacja do zarządzania gabinetem lekarskim. Porządkuje dokumentację medyczną, dostarcza niezbędnych informacji dotyczących pacjenta i minimalizuje czas potrzebny na formalności. System pozwala m.in. na łatwe wystawianie recept, skierowań i innych dokumentów medycznych.

Oprogramowanie dla radiologii

Comarch RIS - radiologiczny system informacyjny wspomagający pracę zakładu diagnostyki obrazowej. Optymalizuje proces realizacji badań, poprawia komunikację i alokację personelu w obrębie zakładu. Może stanowić integralną część z systemem HIS, jak również w pełni niezależnie zarządzać działem diagnostyki obrazowej.

Comarch Teleradiologia - kompleksowe środowisko umożliwiające bezpieczne przesyłanie danych obrazowych oraz zdalne wykonywanie opisów badań radiologicznych. Pozwala na efektywniejsze wykorzystanie czasu pracy radiologów. Rozwiązanie łączy dowolną liczbę jednostek opieki zdrowotnej i umożliwia wymianę danych pomiędzy placówkami zlecającymi i opisującymi badania.

Comarch DICOM VIEWER - webowa przeglądarka służąca do prezentacji obrazów medycznych zapisanych w formacie DICOM, na dyskach CD/DVD lub innych nośnikach danych. Zastosowane technologie webowe pozwalają na komfortowe korzystanie z przeglądarki w różnych miejscach pracy, bez konieczności instalacji. Może być stosowana jako samodzielne narzędzie, a także dzięki integracji z innymi systemami szpitalnymi zapewniać szybki podgląd obrazów radiologicznych z poziomu systemów RIS, HIS czy PACS

Miasto Zdrowia - platforma usługowo-informatyczna składająca się z zestawu wzajemnie współpracujących aplikacji i systemów IT. Usługa adresowana do regionów i miast stanowi efektywne narzędzie realizacji regionalnej polityki ochrony zdrowia. Konceptcja „Miasta Zdrowia” skupia się na mieszkańcach jako odbiorcach i klientach świadczonych usług opieki zdrowotnej. Jest wynikiem praktycznych doświadczeń Comarch w realizacji platform regionalnych w kraju: Wielkopolskie e-Zdrowie, Regionalny System Informacji Medycznej, Podlaski System Informacji e-Zdrowie, E-Zdrowie dla Mazowsza, Małopolski System Informacji Medycznej. Zanonimizowane dane z miasta lub regionu przetwarzane są przez platformę raportująco-analityczną. Na ich podstawie władze są w stanie podejmować optymalne decyzje dotyczące kształtowania strategii rozwoju polityki zdrowotnej i nadzoru nad jej realizacją.

Zdalna Opieka Medyczna jest formą świadczenia usług telemedycznych, która pozwala na stały monitoring stanu zdrowia pacjenta oraz wykonywanie badań profilaktycznych i kontrolnych poza środowiskiem szpitalnym. Taki sposób świadczenia opieki jest możliwy dzięki wykorzystaniu przenośnych urządzeń medycznych rejestrujących określone parametry życiowe. Wyniki badań transmitowane są automatycznie do Centrum Zdalnej Opieki Medycznej, gdzie poddawane są analizie. W przypadku wykrycia nieprawidłowości personel medyczny zdalnie kontaktuje pacjenta z lekarzem prowadzącym lub specjalistą, a w sytuacji zagrożenia zdrowia lub życia – wzywa pogotowie ratunkowe.

Zdalna Opieka Kardiologiczna - umożliwia wykrywanie nieprawidłowości kardiologicznych, w tym między innymi: tachykardii i bradykardii, częstoskurczu komorowego, migotania i trzepotania komór, migotania i trzepotania przedsionków czy nieskutecznej stymulacji rozrusznika. Znajduje zastosowanie zarówno podczas opieki nad pacjentami przebywającymi w szpitalu, jak i kontroli stanu zdrowia osób przechodzących rehabilitację kardiologiczną w warunkach domowych.

Zdalna Opieka Położnicza - umożliwia wykonanie nieinwazyjnego badania KTG w domu pacjentki. Po wykonaniu badania pomiar jest przesyłany do Centrum Zdalnej Opieki Medycznej i oceniany przez lekarza ginekologa lub położną. Badanie KTG, wykonywane u kobiet będących w ostatnim trymestrze ciąży, pozwala na pełny monitoring czynności serca dziecka i skurczów macicy bez konieczności wychodzenia z domu.

Zdalna Opieka Senioralna - pozwala konsultować stan zdrowia i samopoczucia seniorów z lekarzem prowadzącym, fizjoterapeutą, dietetykiem, psychologiem lub z lekarzem specjalistą. Badania mogą być wykonywane przez samego pacjenta, ale również przez jego opiekuna lub personel medyczny. Na podstawie przesyłanych wyników lekarz prowadzący może skontaktować się z pacjentem zdalnie, zarządzić wizytę domową lub wezwać pogotowie ratunkowe. Badania mogą być wykonywane w domu (dla jednego pacjenta), a także w domach opieki lub w ośrodkach skupiających wielu pacjentów (usługi dedykowane grupom badanych).

Zdalna Przychodnia - umożliwia świadczenie usług medycznych na odległość. Rozwiązanie nie zastępuje tradycyjnej opieki zdrowotnej lecz jest wobec niej komplementarne i pozwala poszerzyć wachlarz oferowanych świadczeń zdrowotnych bez konieczności zatrudniania dodatkowego personelu medycznego. Wdrożenie optymalnych kosztowo rozwiązań telemedycznych poprawia wydajność pracy, umożliwiając obsłużenie większej liczby pacjentów w tym samym czasie. Dzięki zastosowaniu narzędzi teleinformatycznych, pozwalających na ciągły monitoring stanu zdrowia oraz wykonywanie badań profilaktycznych i kontrolnych w warunkach domowych, Zdalna Przychodnia zwiększa efektywność leczenia i poczucie bezpieczeństwa swoich pacjentów poprzez zapewnienie im stałego kontaktu z wykwalifikowanym personelem medycznym. Poza szybkim i bezpiecznym dostępem do elektronicznej dokumentacji medycznej lekarz ma możliwości przeprowadzania telekonsultacji z pacjentem, a także zdalnej konsultacji medycznej z innym lekarzem specjalistą, z dowolnego miejsca i o dogodnej porze, dzięki czemu nie traci czasu i pieniędzy na dojazdy. Oferowane w ten sposób usługi są doskonałym

uzupełnieniem terapii, w szczególności w przypadku pacjentów, którzy wymagają stałego specjalistycznego nadzoru lekarza lub opieki długoterminowej.

Platforma Comarch e-Care - realizacja usług Zdalnej Opieki Medycznej możliwa jest dzięki platformie Comarch e-Care, pozwalającej na ciągły monitoring stanu zdrowia pacjentów w sposób zdalny. Platforma umożliwia odbieranie i przetwarzanie danych medycznych oraz danych zgromadzonych z urządzeń pomiarowych, kontrolujących określone parametry życiowe. Wspiera również personel medyczny w realizacji ustalonych schematów postępowania.

Elementy Platformy Comarch e-Care – aparatura telemedyczna:

- Osobiste urządzenia pacjenta, bezpośrednio transmitujące dane do Centrum Zdalnej Opieki Medycznej: przenośne rejestratory pracy serca (np.: aparat Comarch PMA, SXT Cardiodial lub urządzenia alarmowe (np.: Przycisk Życia);
- Urządzenia i oprogramowanie klasy Medical Hub, integrujące się z sensorami i urządzeniami medycznymi firm trzecich i pośredniczące w transmisji danych do Centrum Zdalnej Opieki Medycznej: urządzenia stacjonarne z zaawansowaną logiką (np.: HMA), proste hub'y transmisyjne (np.: stacja dokująca urządzenia NoMed) oraz aplikacje mobilne (np.: Comarch mHMA). Przykłady zintegrowanych urządzeń: pulsoksymetr, glukometr, spirometr, ciśnieniomierz, waga, termometr. Inne urządzenia diagnostyczne (np. KTG, respirator Breas Vivo).

Aplikacja e-Care z interfejsem web - umożliwia podłączenie aparatury telemedycznej, odbieranie i zarządzanie danymi, graficzną wizualizację danych zgodną ze standardami medycznymi, integrację z systemami klasy HIS, geograficzną lokalizację pacjentów, zarządzanie pracą i procedurami postępowania personelu interwencyjnego, kontakt z pacjentami za pomocą kanałów audio i video oraz realizację konsultacji lekarskich w systemie workflow.

Centrum Zdalnej Opieki Medycznej - kluczowym elementem systemu opieki zdalnej jest Centrum Zdalnej Opieki Medycznej, gdzie personel medyczny całodobowo monitoruje stan zdrowia pacjentów.

- Skupia wykwalifikowany personel medyczny: ratowników medycznych, położne, lekarzy różnych specjalizacji, dietetyków i rehabilitantów
- Monitoruje stan zdrowia pacjentów całodobowo, również w dni świąteczne
- Interweniuje w przypadkach: wykrytych automatycznie anomalii sparametryzowanych indywidualnie pod każdego pacjenta (przekroczone normy i wartości alarmowe), jak również na każde żądanie pacjenta (np.: użycie Przycisku Życia)
- Wykorzystuje medyczne schematy postępowania (procedury), dzięki którym możliwa jest szybsza i bardziej celowa interwencja

Comarch Healthcare S.A. posiada wdrożony i certyfikowany system zarządzania jakością wyrobów medycznych ISO 13485. Platforma Comarch e-Care jest wyrobem medycznym klasy IIa, certyfikowanym na zgodność z dyrektywą 93/42/EWG.

Centrum Medyczne iMed24 - jako placówka należąca do spółki Comarch Healthcare S.A. stanowi naturalne środowisko rozwoju rozwiązań dedykowanych sektorowi zdrowia. Placówka zatrudnia około 100 lekarzy, którzy pracują w ponad 30 poradniach specjalistycznych.

3.8. Działalność sportowa

MKS Cracovia SSA prowadzi działalność sportową z uczestnictwem w profesjonalnych ligach i zawodach w kilku dyscyplinach sportowych, z których najważniejsze są piłka nożna oraz hokej na lodzie. Celem inwestycji w spółkę jest promocja brandu Comarch. Jest to element strategii marketingowej Grupy Comarch, której celem jest kreowanie wizerunku Comarch jako integratora pierwszego wyboru dla dużych i średnich firm w Polsce.

Przychody z działalności sportowej MKS Cracovia SSA obejmują sumy należnych przychodów z tytułu usług reklamowych oraz usług pozostałych a także wpływy uzyskane ze sprzedaży biletów na imprezy sportowe organizowane przez spółkę.

4. Pozycja Grupy na rynku IT oraz informacja o rynkach zbytu i o źródłach zaopatrzenia

Ze względu na rodzaj oferowanych przez Comarch systemów informatycznych, główną grupę odbiorców stanowią średnie i duże przedsiębiorstwa, które na całym świecie są największymi odbiorcami zaawansowanych rozwiązań informatycznych. Większość produktów Comarch jest kierowana do określonej grupy odbiorców, natomiast usługi informatyczne, ze względu na ich uniwersalny charakter, są oferowane do każdej grupy odbiorców. Oferta Comarch przeznaczona jest zarówno dla podmiotów z rynku polskiego jak i klientów zagranicznych. Od wielu lat jednym z głównych celów strategicznych Comarch jest rozwój sprzedaży coraz większej ilości produktów na rynkach zagranicznych, w szczególności w Europie Zachodniej, obu Amerykach oraz Azji. Sprzedaż Grupy Comarch jest mocno zdywersyfikowana i nie występuje uzależnienie od jednego odbiorcy. W 2016 roku sprzedaż do żadnego z kontrahentów nie przekroczyła 10% całkowitej sprzedaży Grupy Comarch.

Ze względu na specyfikę branży, w której działa Comarch, jako główne źródła zaopatrzenia należy uznać międzynarodowe koncerny, będące producentami sprzętu komputerowego, aplikacji bazodanowych oraz narzędzi programistycznych, polskie oddziały i przedstawicielstwa tych koncernów, polskie firmy dystrybucyjne oraz podwykonawców systemów IT. W 2016 roku żaden z kontrahentów nie dostarczył produktów i towarów o wartości przekraczającej 10% przychodów ze sprzedaży Grupy Comarch.

5. Struktura sprzedaży

5.1. Przychody ze sprzedaży - struktura geograficzna (w tys. PLN)

	12 miesięcy 2016	%	12 miesięcy 2015	%	12 miesięcy 2014	%
Kraj (Polska)	451 680	40,6%	554 058	49,0%	557 483	53,7%
Zagranica	661 133	59,4%	577 522	51,0%	480 868	46,3%
Przychody ze sprzedaży	1 112 813	100,0%	1 131 580	100,0%	1 038 351	100,0%

W 2016 roku Grupa odnotowała wzrost przychodów ze sprzedaży zagranicznej o 83,6 mln PLN, tj. o 14,5%. Sprzedaż krajowa zmniejszyła się o 102,4 mln PLN, tj. o 18,5%.

Przychody ze sprzedaży wg segmentów geograficznych (według lokalizacji rynków):

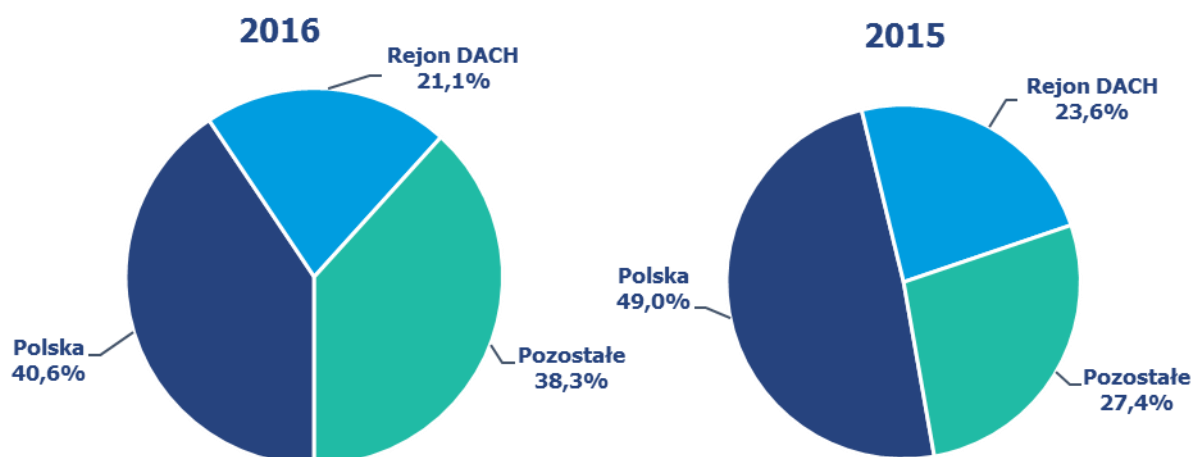

	12 miesięcy 2016	%	12 miesięcy 2015	%	12 miesięcy 2014	%
Kraj (Polska)	451 680	40,6%	554 058	49,0%	557 483	53,7%
DACH	235 241	21,1%	267 097	23,6%	216 336	20,8%
Pozostałe kraje	425 892	38,3%	310 425	27,4%	264 532	25,5%
Razem	1 112 813	100,0%	1 131 580	100,0%	1 038 351	100,0%

Sprzedaż Grupy w rejonie DACH w 2016 roku spadła o 31,9 mln PLN, tj. o 11,9% w stosunku do roku poprzedniego. Pozostała sprzedaż zagraniczna wzrosła o 115,5 mln PLN, co stanowi wzrost o 37,2%. Udział pozostałej sprzedaży zagranicznej w całkowitej sprzedaży Grupy wzrósł z 27,4% w 2015 roku do 38,3% w roku 2016.

5.2. Struktura sprzedaży według odbiorców (w tys. PLN)

	12 miesięcy 2016	%	12 miesięcy 2015	%	12 miesięcy 2014	%
Telekomunikacja, Media, IT	276 620	24,9%	313 284	27,7%	263 344	25,4%
Finanse i Bankowość	163 811	14,7%	151 122	13,4%	138 744	13,4%
Handel i Usługi	183 314	16,5%	159 032	14,0%	117 798	11,3%
Przemysł & Utilities	146 100	13,1%	112 805	10,0%	94 109	9,1%
Sektor Publiczny	72 856	6,5%	114 240	10,1%	171 952	16,5%
MSP – Polska	116 566	10,5%	106 600	9,4%	99 463	9,6%
MSP - DACH	111 223	10,0%	102 547	9,1%	102 356	9,8%
Medycyna	13 184	1,2%	49 940	4,4%	31 049	3,0%
Pozostałe	29 139	2,6%	22 010	1,9%	19 536	1,9%
Razem	1 112 813	100,0%	1 131 580	100,0%	1 038 351	100,0%

W 2016 roku nastąpił istotny spadek sprzedaży do klientów z sektora publicznego: o 41,4 mln PLN, tj. o 36,2%, co jest związane z ograniczeniem zakupów przez klientów z tego sektora, spowodowanym przejściowym ograniczeniem w dostępie do finansowania ze środków unijnych, a także ze zmniejszonymi dostawami własnych wyrobów gotowych Grupy. Sektor publiczny odpowiadał za 6,5% przychodów Grupy w omawianym okresie. Przychody ze sprzedaży Grupy Comarch do odbiorców z sektora TMT wyniosły 276,3 mln PLN i spadły o 36,7 mln PLN (tj. o 11,7%), m.in. w wyniku spadku sprzedaży rozwiązań firm trzecich na rynku krajowym oraz spadku rozwiązań własnych w rejonie DACH. Udział sprzedaży do sektora TMT w sprzedaży ogółem wyniósł 24,9%, sektor ten pozostaje największym sektorem Grupy pod względem wartości przychodów ze sprzedaży. Klienci z sektora finanse i bankowość zakupili produkty i usługi o wartości o 12,7 mln PLN (tj. o 8,4%) wyższej od osiągniętej w analogicznym okresie roku poprzedniego, udział klientów z tego sektora w przychodach ogółem wyniósł 14,7%. Dynamiczny wzrost przychodów nastąpił w przypadku odbiorców z sektora handel i usługi (o 24,3 mln PLN, tj. o 15,3% - ich udział w sprzedaży ogółem wzrósł do 16,5%), a także z sektora przemysłowego, którego przychody wzrosły o 33,3 mln PLN, tj. o 29,5% i stanowiły 13,1% całkowitej sprzedaży. Jest to efekt znaczących sukcesów sprzedażowych w tych segmentach na rynkach międzynarodowych w zakresie rozwiązań lojalnościowych oraz EDI. Stabilny wzrost sprzedaży nastąpił w przypadku klientów z sektora małych i średnich przedsiębiorstw w Polsce (o 10,0 mln PLN, tj. o 9,3%). W przypadku klientów MSP w rejonie DACH przychody wzrosły o 8,7 mln PLN, tj. o 8,5% w stosunku do poziomu ubiegłorocznego. Wartość sprzedaży dla klientów z sektora medycznego wyniosła w 2016 roku 13,2 mln PLN, co oznacza spadek o 36,8 mln PLN, tj. o 73,6%. Jest to wynikiem braku realizacji w roku 2016 dużych regionalnych projektów informatyzacji szpitali, które występowały w roku 2015. Wzrost

pozostałych przychodów ze sprzedaży (o 7,1 mln PLN, tj. o 32,4%) jest głównie efektem zwiększenia przychodów z działalności sportowej.

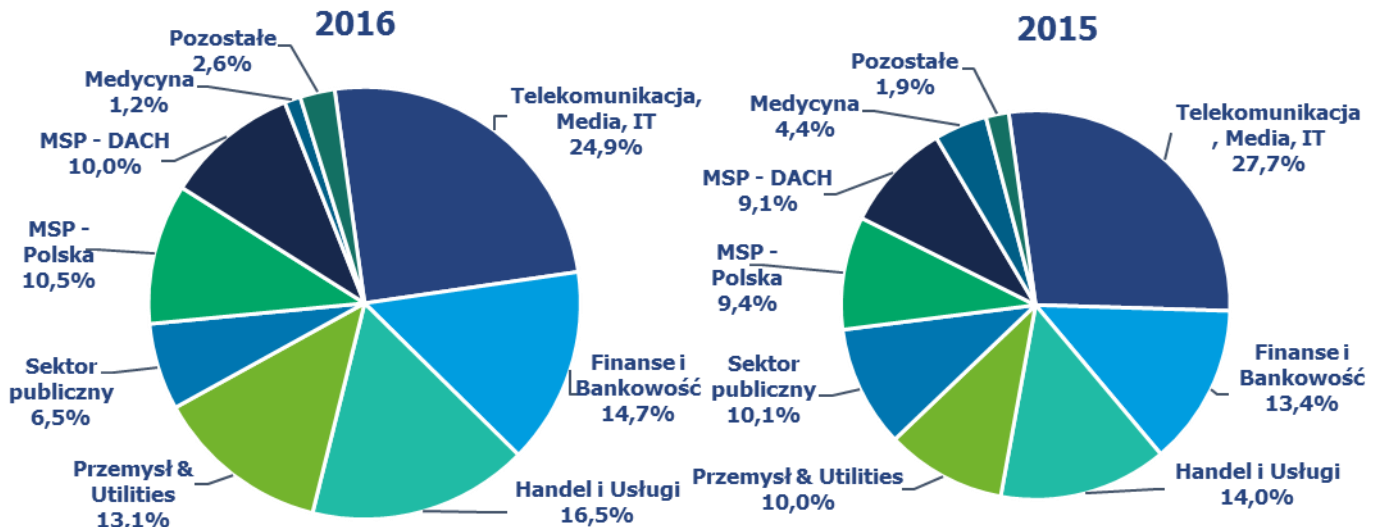

W poszczególnych kwartałach roku 2016 struktura sprzedaży wg odbiorców utrzymywała się na stabilnym poziomie.

5.3. Struktura sprzedaży wg rodzaju (tys. PLN)

	12 miesięcy 2016	%	12 miesięcy 2015	%	12 miesięcy 2014	%
Usługi	859 367	77,2%	800 062	70,7%	736 227	70,9%
Oprogramowanie własne	178 092	16,0%	182 286	16,1%	132 413	12,8%
Oprogramowanie obce	21 086	1,9%	64 989	5,7%	51 979	5,0%
Wyroby gotowe	3 674	0,4%	11 804	1,1%	41 576	4,0%
Sprzęt komputerowy	9 038	0,8%	39 723	3,5%	45 080	4,3%
Pozostałe	41 556	3,7%	32 716	2,9%	31 076	3,0%
Razem	1 112 813	100,0%	1 131 580	100,0%	1 038 351	100,0%

W okresie 12 miesięcy 2016 roku nastąpił wzrost łącznej sprzedaży usług i oprogramowania własnego o 55,1 mln PLN, tj. o 5,6%. Jest to wynik przede wszystkim wzrostu wartości sprzedaży usług (wzrost o 59,3 mln PLN, czyli o 7,4%), przychody ze sprzedaży oprogramowania własnego spadły o 4,2 mln PLN, czyli o 2,3%. Łączny udział usług i oprogramowania własnego w całkowitej sprzedaży wyniósł 93,2%, co jest rekordowym wynikiem dla Grupy. Łączne przychody ze sprzedaży oprogramowania obcego i sprzętu komputerowego spadły o 74,6 mln PLN, tj. o 71,2%, a ich wartość wyniosła 30,1 mln PLN, co stanowi 2,7% całkowitej sprzedaży. Jest to wynik zmniejszonych dostaw sprzętu komputerowego i oprogramowania obcego na rynku krajowym. W 2016 roku sprzedaż wyrobów gotowych spadła o 8,1 mln PLN, tj. o 68,9% w porównaniu do analogicznego okresu 2015, na skutek znacznie zmniejszonych dostaw wyrobów własnych do klientów z sektora publicznego. Pozostała sprzedaż wzrosła o 8,8 mln PLN, tj. o 27,0%, dzięki zwiększenia przychodów z działalności medycznej oraz sportowej. W 2016 roku strukturę sprzedaży wg rodzaju charakteryzował dalszy wzrost sprzedaży rozwiązań własnych; jest to związane m.in. ze stopniowym przechodzeniem na usługowy model biznesowy sprzedaży rozwiązań informatycznych.

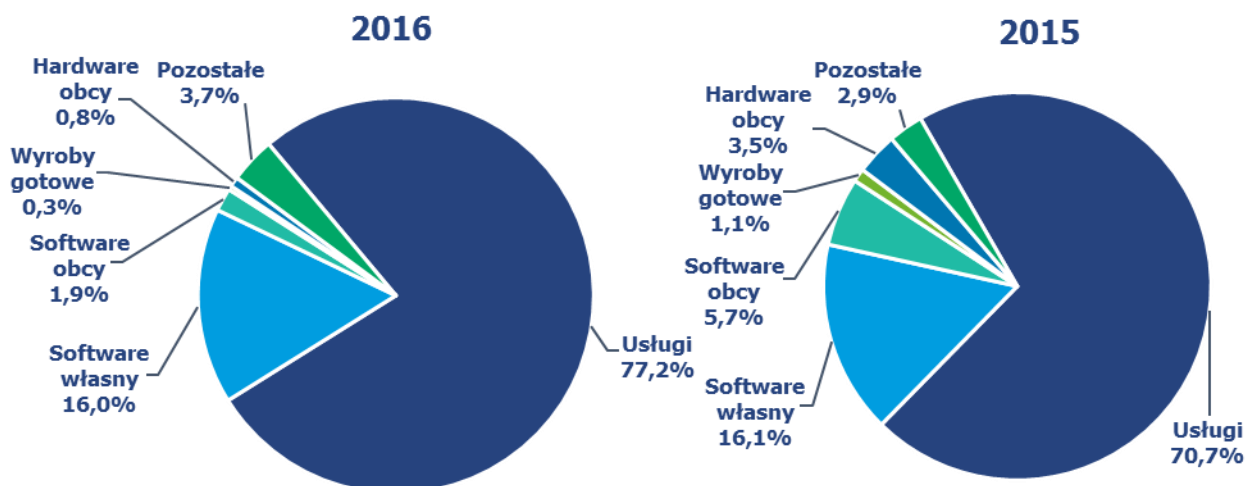

Na przestrzeni całego roku 2016 struktura sprzedaży wg rodzaju utrzymywała się na stabilnym poziomie.

6. Charakterystyka czynników istotnych dla rozwoju Grupy Kapitałowej

6.1. Czynniki wewnętrzne

- stały wzrost sprzedaży eksportowej i znaczenia działalności zagranicznej;
- pozycja i renoma Grupy Comarch mająca wpływ na charakter pozyskiwanych klientów;
- działalność Grupy Comarch w specjalnej strefie ekonomicznej w Krakowie;
- znaczący udział produktów standardowych (powtarzalnych) w sprzedaży, co oznacza:
 - niższe koszty, w szczególności koszty zmienne związane z pojedynczym kontraktem,
 - możliwość znacznego zwiększenia rentowności jednostkowego kontraktu przy jednoczesnym obniżeniu obciążenia klienta (opłaty licencyjne),
 - szersza i bardziej zdywersyfikowana klientela oznaczająca większą skalę działalności,
- atrakcyjna polityka szkoleniowa oraz atrakcyjne warunki pracy oferowane pracownikom spółek Grupy;
- zwiększenie rozpoznawalności marki Comarch wśród potencjalnych klientów poprzez prowadzone akcje marketingowe, w tym marketing sportowy (MKS Cracovia SSA);
- konieczność dokonywania ciągłych inwestycji w kapitał ludzki celem utrzymania konkurencyjności firmy w kolejnych latach;
- wysoki poziom wydatków inwestycyjnych przeznaczanych na działalność badawczo-rozwojową oraz rozwój nowych produktów i usług informatycznych;
- wysoki poziom wydatków inwestycyjnych związanych z rozbudową zaplecza produkcyjnego w Polsce i za granicą (inwestycje rzeczowe) oraz z ekspansją na rynkach zagranicznych (inwestycje kapitałowe).

6.2. Czynniki zewnętrzne

- wzrost wymagań stawianych systemom informatycznym przez klientów. Zwiększa się zapotrzebowanie na duże, złożone systemy informatyczne dedykowane dla poszczególnych użytkowników. Stawia to w lepszej sytuacji większe spółki IT, takie jak Grupa Comarch, które oferują szereg różnych technologii i produktów i są w stanie dostarczyć zaawansowane technologicznie rozwiązania;
- wzrost znaczenia technologii mobilnych, stosowanych obecnie powszechnie w rozwiązaniach informatycznych dla wszystkich grup odbiorców;
- zmiana modeli biznesowych w wielu branżach oraz zmiana strategii biznesowych wielu firm związana z postępem technicznym i rozwojem gospodarczym, co kształtuje popyt na nowe systemy informatyczne, upowszechnienie sprzedaży oprogramowania w modelu cloud computing oznacza dla firm informatycznych zwiększone wymagania kapitałowe i zasobowe;

- d) związany z członkostwem Polski w Unii Europejskiej dostęp polskich firm do środków z funduszy strukturalnych, które w pewnej części są przeznaczane na rozwój systemów informatycznych oraz finansowanie prac badawczo-rozwojowych;
- e) rosnąca konkurencja, wpływająca na zmniejszenie osiąganych marż; konkurencja pomiędzy firmami IT;
- f) stała presja na wzrost wynagrodzeń w branży IT; zmniejszająca się liczba absolwentów uczelni technicznych z wykształceniem informatycznym;
- g) rosnąca konkurencja na lokalnym rynku pracy w sektorze IT w Krakowie oraz innych miejscach prowadzenia działalności gospodarczej przez Grupę;
- h) międzynarodowa sytuacja gospodarcza, ze szczególnym uwzględnieniem sytuacji na rynkach finansowych, mająca wpływ na wielkość popytu na produkty i usługi informatyczne;
- i) zmienność kursów walutowych, w szczególności EUR/PLN i USD/PLN, GBP/PLN, CAD/PLN, CHF/EUR, BRL/PLN oraz RUB/PLN, wpływająca na opłacalność sprzedaży zagranicznej;
- j) sytuacja polityczna w Europie Wschodniej, ze szczególnym uwzględnieniem sytuacji na Ukrainie i w Rosji, mającej wpływ na wielkość popytu na produkty i usługi informatyczne na tym rynku oraz wiarygodność finansową klientów z tego rejonu geograficznego;
- k) międzynarodowa sytuacja polityczna, m.in. wzrastające ryzyko zamachów terrorystycznych w miejscach prowadzenia projektów utrudnia ich realizację.

7. Pozostałe istotne czynniki, w tym ryzyka i zagrożeń

Grupa Comarch jest narażona na następujące główne rodzaje ryzyka finansowego:

7.1. Ryzyko kredytowe

Jednostka dominująca analizuje wiarygodność finansową potencjalnych klientów przed zawarciem umów na dostawę systemów informatycznych i w zależności od oceny standingu finansowego dostosowuje warunki każdej umowy do potencjalnego ryzyka. Koncentracja ryzyka kredytowego jest ograniczona ze względu na dywersyfikację sprzedaży Comarch do znacznej liczby kontrahentów z różnych branż gospodarki i z różnych regionów świata.

7.2. Ryzyko zmiany stóp procentowych

Grupa Comarch jest narażona na ryzyko zmian stóp procentowych w związku z posiadanymi środkami pieniężnymi i ich ekwiwalentami oraz z zawartymi długoterminowymi kredytami inwestycyjnymi przeznaczonymi na finansowanie nowych budynków produkcyjnych w Specjalnej Strefie Ekonomicznej w Krakowie. Kredyty są oprocentowane wg zmiennej stopy procentowej opartej o stawkę WIBOR oraz EURIBOR. Grupa Comarch dokonywała zabezpieczenia ryzyka stopy procentowej w tym obszarze za pomocą kontraktów IRS oraz prowadzi stały monitoring sytuacji rynkowej w tym zakresie. Wpływ zmiany stóp procentowych na wysokość płaconych odsetek od kredytów jest częściowo kompensowany przez zmianę odsetek otrzymywanych od posiadanych środków pieniężnych.

Analiza wrażliwości wyniku finansowego Grupy na ryzyko zmiany stopy procentowej znajduje się w punkcie 2.3.2. Skonsolidowanego sprawozdania finansowego.

7.3. Ryzyko zmiany kursów walut

W związku ze sprzedażą eksportową lub denominowaną w walutach obcych Grupa Comarch jest narażona na ryzyko kursowe, szczególnie w odniesieniu do zmian kursów par walut EUR/PLN, GBP/PLN, USD/PLN, BRL/PLN oraz CAD/PLN. Równocześnie część kosztów i zobowiązań Grupy Comarch jest również wyrażona lub powiązana z kursem walut obcych. W indywidualnych przypadkach jednostka dominująca dokonuje zabezpieczenia przyszłych płatności za pomocą kontraktów forward, jak również stara się wykorzystywać hedging naturalny poprzez dopasowanie struktury aktywów i pasywów denominowanych w walutach obcych (np. poprzez zaciąganie w ostatnich okresach zobowiązań kredytowych wyrażonych w EUR). Wartość bilansowa aktywów oraz zobowiązań finansowych Grupy

Comarch denominowanych w walutach obcych na dzień bilansowy dotyczy należności i zobowiązań z tytułu dostaw i usług, zobowiązań z tytułu kredytu inwestycyjnego oraz środków pieniężnych.

Analiza wrażliwości wyniku finansowego Grupy na ryzyko zmiany kursów walut znajduje się w punkcie 2.3.3. Skonsolidowanego sprawozdania finansowego.

7.4. Ryzyko płynności finansowej

Grupa Comarch posiada system zarządzania ryzykiem płynności dla potrzeb zarządzania funduszami krótko-, średnio- i długoterminowymi. Podstawowe ryzyko płynności finansowej wynika z faktu, iż większość kosztów ponoszonych przez Grupę Comarch ma charakter kosztów stałych, natomiast przychody ze sprzedaży podlegają zmienności charakterystycznej dla firm usługowych. Grupa Comarch zarządza ryzykiem płynności utrzymując odpowiednią wielkość kapitału obrotowego, utrzymując rezerwy linie kredytowe w rachunku bieżącym, monitorując stale prognozowane i rzeczywiste przepływy pieniężne oraz analizując profile zapadalności aktywów i zobowiązań finansowych.

8. Perspektywy rozwoju działalności Grupy oraz przewidywana sytuacja finansowa Grupy w 2017 roku

W 2016 roku popyt na usługi i produkty informatyczne Grupy Comarch utrzymywał się na stabilnym poziomie, przy czym nastąpiły zmiany w jego strukturze. Grupa obserwowała spadek popytu na rozwiązania informatyczne generowane przez klientów z sektora publicznego oraz medycznego oraz wzrost popytu ze strony pozostałych klientów. Portfel zamówień Grupy zapewnia obecnie pełne wykorzystanie jej mocy produkcyjnych w kilku kolejnych okresach. Rozwój sytuacji politycznej i gospodarczej w Polsce i na świecie, a także sytuacja na rynku pracy będą miały nadal decydujący wpływ na działalność i wyniki finansowe Comarch w 2017 roku. Dzięki konsekwentnie realizowanej od wielu lat strategii pozycjonowania się na rynku jako firmy technologicznej i produktowej oferta Comarch jest bardzo dobrze zdywersyfikowana. Grono klientów stale się rozszerza, a znaczna ich część to firmy międzynarodowe, co pozwala kontynuować rozwój firmy. Dynamicznie rozwijająca się działalność Grupy Comarch na rynkach zagranicznych dodatkowo zwiększa wysokość sprzedaży oraz polepsza wizerunek Comarch wśród klientów, przyczyniając się tym samym do umocnienia pozycji konkurencyjnej przedsiębiorstwa. Oznacza również konieczność dokonywania licznych inwestycji kapitałowych poza granicami Polski (głównie poprzez zakładanie zagranicznych spółek zależnych). Realizacja strategii przedsiębiorstwa zależy w dużej mierze od kształtowania się niezależnych od Comarch warunków makroekonomicznych, w szczególności od poziomu inwestycji w informatykę dokonywanych przez średnie i duże firmy w kraju i za granicą oraz od zaostrzającej się konkurencji na rynku pracy w sektorze IT. Równocześnie warunkiem koniecznym do realizacji strategii jest skuteczne zarządzanie ryzykami operacyjnymi. Szansą dla Grupy jest jej duża innowacyjność oraz wzrost zapotrzebowania na dostarczanie informatyki w modelu usługowym – Grupa Comarch dzięki szerokiej palecie własnych produktów, posiadanej infrastrukturze oraz zasobom ludzkim i kapitałowym może elastycznie dopasowywać się do modeli biznesowych oczekiwanych przez klientów.

Do najważniejszych ryzyk operacyjnych związanych z działalnością Grupy należą:

- ryzyka związane z pracami R&D (wytwarzanie własnych produktów softwarowych);
- ryzyka związane z realizacją kontraktów długoterminowych;
- ryzyka związane z niedotrzymaniem warunków umów i skorzystaniem przez kontrahentów z udzielonych im gwarancji dobrego wykonania lub przysługujących im kar umownych;
- ryzyka zagranicznego otoczenia gospodarczego, prawnego i politycznego związane z realizacją kontraktów eksportowych;
- ryzyko kredytowe związane ze sprzedażą z odroczonym terminem płatności oraz często długim okresem realizacji kontraktów;
- ryzyko rotacji personelu, ryzyko braku możliwości zatrudnienia odpowiedniej ilości wykwalifikowanych pracowników, ryzyko wzrostu kosztów pracy;
- ryzyko zmiany kursów walut oraz poziomu stóp procentowych;

- ryzyka związane z terroryzmem międzynarodowym, utrudniające delegowanie pracowników w podróże służbowe w niektóre rejony świata.

Grupa nie przewiduje istotnych zmian swojej sytuacji finansowej oraz w zakresie ryzyk związanych z prowadzoną działalnością.

9. Analiza finansowa Grupy

Bilans Aktywa	31 grudnia 2016	%	31 grudnia 2015	%	Zmiana	Zmiana %
Aktywa trwałe						
Rzeczowe aktywa trwałe	501 111	34,7%	422 566	32,4%	78 545	18,6%
Nieruchomości inwestycyjne	15 626	1,1%	17 063	1,3%	(1 437)	(8,4%)
Wartość firmy	40 735	2,8%	40 735	3,1%	-	-
Pozostałe wartości niematerialne	61 343	4,2%	66 474	5,1%	(5 131)	(7,7%)
Długoterminowe rozliczenia międzyokresowe	1 118	0,1%	819	0,1%	299	36,5%
Inwestycje w jednostkach stowarzyszonych	14 395	1,0%	23 177	1,8%	(8 782)	(37,9%)
Pozostałe aktywa wyceniane w wartości godziwej	492	0,0%	79	0,0%	413	522,8%
Inwestycje pozostałe	106	0,0%	106	0,0%	-	-
Aktywa z tytułu odroczonego podatku dochodowego	35 007	2,4%	33 432	2,5%	1 575	4,7%
Pozostałe należności	3 914	0,3%	1 548	0,1%	2 366	152,8%
	673 847	46,6%	605 999	46,4%	67 848	11,2%
Aktywa obrotowe						
Zapasy	76 555	5,3%	51 413	4,0%	25 142	48,9%
Należności handlowe oraz pozostałe należności	406 721	28,1%	385 375	29,5%	21 346	5,5%
Należności z tytułu bieżącego podatku dochodowego	5 210	0,4%	7 143	0,5%	-1 933	-27,1%
Należne przychody z tytułu kontraktów długoterminowych	39 960	2,8%	32 440	2,5%	7 520	23,2%
Aktywa finansowe dostępne do sprzedaży	-	-	-	-	-	-
Pozostałe aktywa finansowe wyceniane wg wartości godziwej – instrumenty pochodne	1 149	0,1%	664	0,1%	485	73,0%
Udziały i akcje	1	0,0%	1	0,0%	-	-
Środki pieniężne i ich ekwiwalenty	235 834	16,3%	221 793	17,0%	14 041	6,3%
	765 430	53,0%	698 829	53,6%	66 601	9,5%
Aktywa zakwalifikowane do sprzedaży	5 598	0,4%	-	-	5 598	-
Aktywa razem	1 444 875	100,0%	1 304 828	100,0%	140 047	10,7%

Wartość aktywów Grupy Comarch na koniec 2016 roku wzrosła o 140,0 mln PLN, tj. o 10,7%. Aktywa trwałe wzrosły o 67,8 mln PLN, tj. 11,2% w porównaniu do ubiegłego roku, głównie w rezultacie wzrostu rzeczowych aktywów trwałych z 422,6 mln PLN do 501,1 mln PLN (wzrost o 18,6% w porównaniu do roku 2015). Udział poszczególnych pozycji aktywów trwałych utrzymuje się na poziomie porównywalnym

do 2015 roku. Wzrost aktywów obrotowych o 66,6 mln PLN, tj. 9,5% jest w największym stopniu wynikiem wzrostu o 21,3 mln PLN, tj. 5,5% wartości należności handlowych oraz o 25,1 mln PLN, tj. 48,9% wartości półproduktów i produktów w toku w zapasach. Na koniec 2016 roku wzrost odnotowały również należne przychody z tytułu kontraktów długoterminowych (wzrost o 7,5 mln PLN, tj. 23,2%) oraz poziom środków pieniężnych i ich ekwiwalentów (wzrost o 14,0 mln PLN, tj. 6,3%). Udział pozostałych pozycji aktywów obrotowych w strukturze aktywów ogółem utrzymał się na poziomie porównywalnym do ubiegłorocznego.

Kapitał własny	31 grudnia 2016	%	31 grudnia 2015	%	Zmiana	Zmiana %
Kapitał własny przypadający na akcjonariuszy Spółki						
Kapitał zakładowy	8 133	0,6%	8 133	0,6%	0	0,0%
Pozostałe kapitały	143 041	9,9%	148 226	11,4%	(5 185)	(3,5%)
Różnice kursowe	18 524	1,3%	6 509	0,5%	12 015	184,6%
Zysk netto za okres bieżący	73 034	5,1%	79 651	6,1%	(6 617)	(8,3%)
Niepodzielony wynik finansowy	604 691	41,9%	525 040	40,2%	79 651	15,2%
	847 423	58,7%	767 559	58,8%	79 864	10,4%
Udziały mniejszości	14 641	1,0%	13 022	1,0%	1 619	12,4%
Kapitał własny razem	862 064	59,7%	780 581	59,8%	81 483	10,4%
ZOBOWIĄZANIA						
Zobowiązania długoterminowe						
Kredyty i pożyczki	146 331	10,1%	113 540	8,7%	32 791	28,9%
Inne zobowiązania	5 278	0,4%	83	0,0%	5 195	6259,0%
Zobowiązania finansowe wyceniane wg wartości godziwej – instrumenty pochodne	2 537	0,2%	1 412	0,1%	1 125	79,7%
Pozostałe zobowiązania finansowe	631	0,0%	32	0,0%	599	1871,9%
Rezerwa z tyt. odroczonego podatku dochodowego	42 144	2,9%	37 619	2,9%	4 525	12,0%
	196 921	13,6%	152 686	11,7%	44 235	29,0%
Zobowiązania krótkoterminowe						
Zobowiązania handlowe oraz pozostałe zobowiązania	154 493	10,7%	150 898	11,6%	3 595	2,4%
Zobowiązania z tytułu bieżącego podatku dochodowego	16 800	1,2%	13 010	1,0%	3 790	29,1%
Zobowiązania z tytułu kontraktów długoterminowych	40 044	2,8%	26 176	2,0%	13 868	53,0%
Kredyty i pożyczki	28 469	2,0%	24 152	1,9%	4 317	17,9%
Zobowiązania finansowe wyceniane w wartości godziwej – instrumenty pochodne	2 350	0,2%	1 639	0,1%	711	43,4%
Pozostałe zobowiązania finansowe	6 530	0,5%	7 939	0,6%	(1 409)	(17,7%)
Rezerwy na pozostałe zobowiązania i obciążenia	137 204	9,5%	147 747	11,3%	(10 543)	(7,1%)
	385 890	26,7%	371 561	28,5%	14 329	3,9%
Zobowiązania razem	582 811	40,3%	524 247	40,2%	58 564	11,2%
Razem kapitał własny i zobowiązania	1 444 875	100,0%	1 304 828	100,0%	140 047	10,7%

W 2016 roku struktura pasywów Grupy Comarch nie uległa znaczącym zmianom w stosunku do 2015 roku. Wartość kapitału własnego wzrosła w 2016 roku o 10,4%, głównie w rezultacie uwzględnienia zysku netto wypracowanego w 2016 roku. Nieznaczny wzrost odnotowały udziały mniejszości (14,6 mln PLN w porównaniu do 13,0 mln PLN w 2015 roku). Udział kapitału własnego w strukturze pasywów utrzymał się na podobnym poziomie (59,7% wobec 59,8% w 2015 roku). Zobowiązania stanowiły 40,3% pasywów wobec 40,2% rok wcześniej. Ich wartość wzrosła o 58,6 mln PLN, tj. 11,2% w porównaniu do ubiegłego roku. Wzrost ten był spowodowany znacznymi zmianami wartości kredytów i pożyczek (wzrost o 37,1 mln PLN, tj. 27,0%), zobowiązań z tytułu kontraktów długoterminowych (wzrost o 13,9 mln PLN, tj. 53,0%) oraz innych zobowiązań (wzrost z 0,08 mln PLN do 5,2 mln PLN). Z kolei największy spadek dotyczył rezerw na pozostałe zobowiązania i obciążenia, tj. zmiana o 7,1% z 147,8 mln PLN w 2015 roku do 137,2 mln PLN w 2016 roku. Udział pozostałych pozycji pasywów nie uległ znaczącym zmianom.

Analiza zadłużenia finansowego	31 grudnia 2016r.	31 grudnia 2015r.	31 grudnia 2014r.	31 grudnia 2013r.	31 grudnia 2012r.
Wskaźnik zadłużenia finansowego aktywów	12,1%	10,6%	11,7%	11,5%	11,4%
Wskaźnik zadłużenia finansowego kapitału własnego	20,6%	17,9%	20,7%	21,0%	21,1%

Wskaźniki zadłużenia finansowego w 2016 roku wzrosły w efekcie intensywnych inwestycji w nieruchomości, finansowanych kredytami hipotecznymi. Grupa finansuje się środkami własnymi w 59,7% a kapitałem obcym w 40,3%.

	12 miesięcy 2016	%	12 miesięcy 2015	%	Zmiana	Zmiana %
Przychody ze sprzedaży	1 112 813	100,0%	1 131 580	100,0%	(18 767)	(1,7%)
Koszty sprzedanych produktów, usług, towarów i materiałów	(764 600)	(68,7%)	(791 442)	(69,9%)	26 842	(3,4%)
Zysk brutto	348 213	31,3%	340 138	30,1%	8 075	2,4%
Pozostałe przychody operacyjne	39 063	3,5%	20 849	1,8%	18 214	87,4%
Koszty sprzedaży i marketingu	(131 330)	(11,8%)	(129 520)	(11,5%)	(1 810)	1,4%
Koszty ogólnego zarządu	(102 066)	(9,2%)	(93 246)	(8,2%)	(8 820)	9,5%
Pozostałe koszty operacyjne	(36 987)	(3,3%)	(25 193)	(2,2%)	(11 794)	46,8%
Zysk operacyjny	116 893	10,5%	113 028	10,0%	3 865	3,4%
Przychody/(Koszty) finansowe – netto	(3 809)	(0,3%)	(1 650)	(0,1%)	(2 159)	130,8%
Udział w zyskach/(stratach) jednostek stowarzyszonych	(8 307)	(0,7%)	(3 249)	(0,3%)	(5 058)	155,7%
Zysk przed opodatkowaniem	104 777	9,4%	108 129	9,6%	(3 352)	(3,1%)
Podatek dochodowy	(29 054)	(2,6%)	(27 859)	(2,5%)	(1 195)	4,3%
Zysk netto za okres	75 723	6,8%	80 270	7,1%	(4 547)	(5,7%)
w tym:						
Zysk (strata) netto przypadający na akcjonariuszy jednostki dominującej	73 034	6,6%	79 651	7,0%	(6 617)	(8,3%)
Zysk (strata) netto przypadający udziałom niedającym kontroli	2 689	0,2%	619	0,1%	2 070	334,4%

W 2016 roku przychody ze sprzedaży Grupy Comarch były niższe o 18,8 mln PLN, tj. 1,7% w porównaniu do roku ubiegłego. Zysk z operacyjny osiągnął wartość 116,9 mln PLN i wzrósł o 3,4% w porównaniu do 2015 roku. Zysk netto przypadający na akcjonariuszy jednostki dominującej w 2016 roku był niższy wobec roku poprzedniego o 8,3% i osiągnął wartość 73,0 mln PLN.

Analiza rentowności	12 miesiące 2016r.	12 miesiące 2015r.	12 miesiące 2014r.	12 miesiące 2013r.	12 miesiące 2012r.
Marża na sprzedaży	31,3%	30,1%	29,6%	22,4%	22,1%
Rentowność sprzedaży na działalności operacyjnej	10,5%	10,0%	9,5%	3,7%	3,5%
Rentowność sprzedaży brutto	9,4%	9,6%	8,9%	3,9%	4,5%
Rentowność sprzedaży netto	6,6%	7,0%	6,5%	2,7%	4,6%

Działalność Grupy Comarch w 2016 roku była rentowna. Marża na sprzedaży i rentowność sprzedaży operacyjnej wzrosły, kolejno do poziomu 31,3% oraz 10,5%. Również rentowność sprzedaży brutto i sprzedaży netto były satysfakcjonujące i osiągnęły kolejno poziom 9,4% oraz 6,6%.

Na wyniki osiągnięte przez Grupę Comarch miały wpływ m.in.:

- zmiana struktury sprzedaży polegająca na jeszcze większej koncentracji na sprzedaży rozwiązań własnych Comarch i ograniczeniu sprzedaży rozwiązań firm trzecich. W efekcie całkowite przychody ze sprzedaży spadły o 18,8 mln PLN, tj. o 1,7%, przy czym przychody z rozwiązań własnych wzrosły (usługi i software własny) o 55,1 mln PLN, tj. o 5,6%, natomiast przychody ze sprzedaży rozwiązań firm trzecich spadły o 74,6 mln PLN, tj. o 71,2%,
- wysoka dynamika przychodów ze sprzedaży usług i oprogramowania własnego do klientów z sektora handlowo-usługowego oraz przemysłowego,
- znaczący spadek przychodów ze sprzedaży do klientów z sektora publicznego (o 36,2%) i z sektora medycznego (o 73,6%), co było spowodowane spowolnieniem w rozstrzygnięciu przetargów publicznych,
- znaczący spadek sprzedaży własnych wyrobów gotowych – w 2016 roku spadła ona o 68,9% w porównaniu do analogicznego okresu 2015, na skutek znacznie zmniejszonych dostaw wyrobów własnych do klientów z sektora publicznego,
- istotny wzrost kosztów działalności, zwłaszcza kosztów wynagrodzeń związany z dużym wzrostem ilości osób zatrudnionych, w wyniku czego fundusz płac podstawowych w prezentowanym okresie był o ponad 18% wyższy niż w 2015 roku,
- uwzględnienie spółki stowarzyszonej Thanks Again LLC w wynikach finansowych metodą praw własności spowodowało zmniejszenie wyniku netto Grupy Comarch o 8,3 mln PLN,
- wysoka wartość bieżącego podatku dochodowego od osób prawnych, związana głównie z rentowną działalnością spółek zagranicznych w krajach o wysokim poziomie opodatkowania CIT - spowodowała ona zmniejszenie wyniku netto o 26,1 mln PLN,
- przychody z pozostałej działalności operacyjnej MKS Cracovia SSA w wysokości 9,9 mln PLN, osiągnięte głównie w wyniku zbycia niefinansowych aktywów trwałych w trzecim kwartale 2016 roku.

Koszty związane z wytwarzaniem oprogramowania z zakresu e-Health, urządzeń telemedycznych oraz nowej generacji rozwiązań lojalnościowych (m.in. we współpracy z Thanks Again LLC) będą miały w kolejnych okresach istotny wpływ na zwiększenie kosztów działalności i zmniejszenie bieżącego wyniku finansowego Grupy Comarch, natomiast przyczynią się one w przyszłości na zwiększenia przychodów osiąganych w tych obszarach biznesowych.

Osiągnięte na podstawowej działalności wyniki finansowe Grupy potwierdzają skuteczność realizowanej strategii zakładającej:

- sprzedaż rozwiązań informatycznych opartych w znaczącej części na własnych produktach,
- rozwój sprzedaży na rynkach zagranicznych, w szczególności w Europie Zachodniej i w obu Amerykach,

- c) stałe ulepszanie operacyjnej efektywności działania poprzez doskonalenie procedur i racjonalizację kosztów,
- d) rozwijanie nowych technologii oraz obszarów biznesowych, zwłaszcza z zakresie medycyny oraz Internet of Things (IoT),
- e) coraz większy udział sprzedaży informatyki w modelu usługowym.

Analiza płynności	31 grudnia 2016r.	31 grudnia 2015r.	31 grudnia 2014r.	31 grudnia 2013r.	31 grudnia 2012r.
Bieżącej płynności finansowej	2,0	1,9	1,9	1,8	1,6
Płynności szybki	1,7	1,7	1,6	1,5	1,4
Podwyższonej płynności	0,6	0,6	0,7	0,5	0,4

W 2016 roku, podobnie jak w latach poprzednich Grupa Comarch posiadała bardzo dobrą płynność finansową. W ocenie Zarządu, Grupa Comarch nie ma problemów z terminowym wywiązywaniem się z zaciągniętych zobowiązań, przejściowo wolne środki Grupa inwestuje w bezpieczne instrumenty finansowe (lokaty bankowe, jednostki uczestnictwa funduszy inwestycyjnych pieniędzy).

Analiza rotacji	31 grudnia 2016r.	31 grudnia 2015r.	31 grudnia 2014r.	31 grudnia 2013r.	31 grudnia 2012r.
Rotacji majątku obrotowego (krotność)	1,5	1,6	1,6	1,5	1,4
Rotacji należności (dni)	133	125	115	140	163
Rotacji zapasów (dni)	412	140	131	109	107
Rotacji zobowiązań (dni)	189	173	177	185	209
Rotacji zobowiązań bez zobowiązań z tytułu kredytu inwestycyjnego (dni)	142	134	142	147	162

Wskaźniki rotacji potwierdzają efektywne wykorzystywanie zasobów Grupy Comarch. W 2016 roku wskaźnik rotacji zapasów uległ znaczącemu zwiększeniu w efekcie wysokiego stanu półproduktów oraz produktów w toku na koniec grudnia 2016 roku. Pozostałe wskaźniki utrzymały się na podobnym poziomie w stosunku do poprzednich lat.

Metody obliczania wskaźników finansowych

Wskaźniki zadłużenia

$$\text{wskaźnik zadłużenia finansowego aktywów} = \frac{\text{kredyty i pożyczki}}{\text{aktywa razem}}$$

$$\text{wskaźnik zadłużenia finansowego kapitału własnego} = \frac{\text{kredyty i pożyczki}}{\text{kapitał własny przypadający na akcjonariuszy Spółki}}$$

Wskaźnik rentowności

$$\text{marża na sprzedaży} = \frac{\text{zysk brutto}}{\text{przychody ze sprzedaży}}$$

$$\text{rentowność operacyjna} = \frac{\text{zysk operacyjny}}{\text{przychody ze sprzedaży}}$$

$$\text{rentowność sprzedaży brutto} = \frac{\text{zysk przed opodatkowaniem}}{\text{przychody ze sprzedaży}}$$

rentowność sprzedaży na zysku netto przypadającym na akcjonariuszy Spółki = $\frac{\text{zysk netto przypadający na akcjonariuszy Spółki}}{\text{przychody ze sprzedaży}}$

Wskaźnik płynności

bieżącej płynności finansowej = $\frac{\text{aktywa obrotowe}}{\text{zobowiązania krótkoterminowe}}$

płynności szybki = $\frac{\begin{array}{l} \text{należności handlowe oraz pozostałe należności} \\ + \text{środki pieniężne i ich ekwiwalenty} \\ + \text{aktywa finansowe dostępne do sprzedaży} \\ + \text{udziały i akcje} \end{array}}{\text{zobowiązania krótkoterminowe}}$

podwyższonej płynności = $\frac{\text{środki pieniężne i ich ekwiwalenty}}{\text{zobowiązania krótkoterminowe}}$

Wskaźnik rotacji

rotacji majątku obrotowego (krotność) = $\frac{\text{przychody ze sprzedaży}}{\text{aktywa obrotowe}}$

rotacji należności (dni) = $\frac{\left(\begin{array}{l} \text{należności handlowe oraz pozostałe należności} \\ + \text{należności z tytułu bieżącego podatku dochodowego} \end{array} \right) * 360}{\text{przychody ze sprzedaży}}$

rotacji zapasów (dni) = $\frac{\text{zapasy} * 360}{\text{koszty sprzedanych towarów i materiałów}}$

rotacji zobowiązań (dni) = $\frac{\left(\begin{array}{l} \text{zobowiązania razem} \\ - \text{zobowiązania z tytułu kontraktów długoterminowych} \end{array} \right) * 360}{\begin{array}{l} \text{koszt sprzedaży i marketingu} + \text{koszty ogólnego zarządu} \\ + \text{pozostałe koszty operacyjne} \\ + \text{koszty sprzedanych produktów, usług towarów i materiałów} \end{array}}$

rotacji zobowiązań bez zobowiązań z tytułu kredytu inwestycyjnego (dni) = $\frac{\left(\begin{array}{l} \text{zobowiązania razem} \\ - \text{kredyty i pożyczki} \end{array} \right) * 360}{\begin{array}{l} \text{koszt sprzedaży i marketingu} + \text{koszty ogólnego zarządu} \\ + \text{pozostałe koszty operacyjne} \\ + \text{koszty sprzedanych produktów, usług towarów i materiałów} \end{array}}$

10. Kredyty, pożyczki, poręczenia, gwarancje i istotne pozycje pozabilansowe

10.1. Nieodnawialne kredyty bankowe

Kredyty zaciągnięte przez Comarch S.A.:

- a) kredyt inwestycyjny w BGŻ BNP Paribas Bank Polska S.A. z siedzibą w Warszawie na sfinansowanie III etapu budowy budynków produkcyjno - biurowych w Specjalnej Strefie Ekonomicznej w Krakowie. Wysokość kredytu wynosiła 44 000 tys. PLN. Okres kredytowania wynosi 16 lat, tj. do 2024 roku. Wykorzystanie kredytu nastąpiło do dnia 30 września 2008 r. Zabezpieczeniem kredytu

są hipoteka na wybudowanej nieruchomości, cesja polisy ubezpieczeniowej budynku oraz weksel in blanco. W dniu 5 października 2011 r. spółka dokonała przewalutowania pozostałej do spłaty kwoty kredytu na walutę euro. Kredyt oprocentowany jest stopą zmienną EURIBOR1M+marża. Na dzień 31 grudnia 2016 r. wartość kapitału pozostającego do spłaty wynosiła 4 802 tys. EUR, tj. 21 244 tys. PLN (wobec 5 422 tys. EUR, tj. 23 104 tys. PLN na dzień 31 grudnia 2015 r.). W celu zabezpieczenia ryzyka stopy procentowej od tego kredytu spółka Comarch S.A. zawarła transakcję IRS z terminem obowiązywania do dnia 29 lipca 2024 r.

- b) kredyt inwestycyjny w banku Powszechna Kasa Oszczędności Bank Polski S.A. z siedzibą w Warszawie na refinansowanie kredytu inwestycyjnego zaciągniętego w banku DNB Bank Polska S.A. w dniu 28 kwietnia 2010 r., na finansowanie IV etapu budowy budynków produkcyjno-biurowych w Specjalnej Strefie Ekonomicznej w Krakowie. Wysokość kredytu wynosi 4 126 tys. EUR. Okres kredytowania wynosi 8 lat, tj. do 2021 roku, oprocentowanie kredytu oparte jest na stopie zmiennej EURIBOR1M+marża. Zabezpieczeniem kredytu są hipoteka w kwocie 6 189 tys. EUR ustanowiona na nieruchomości będącej przedmiotem refinansowania oraz cesja praw z polisy ubezpieczeniowej ww. nieruchomości. Całkowite wykorzystanie kredytu nastąpiło w dniu 1 października 2013 r. Na dzień 31 grudnia 2016 r. wartość kapitału pozostającego do spłaty wynosiła 2 493 tys. EUR, tj. 11 028 tys. PLN (wobec 2 966 tys. EUR, tj. 12 638 tys. PLN na dzień 31 grudnia 2015 r.). W celu zabezpieczenia ryzyka stopy procentowej od tego kredytu spółka Comarch S.A. zawarła transakcję IRS z terminem obowiązywania do dnia 31 października 2018 r.
- c) kredyt inwestycyjny w BGŻ BNP Paribas Bank Polska S.A. z siedzibą w Warszawie na sfinansowanie zakupu sprzętu oraz oprogramowania dla realizacji projektu outsourcingu usług data center dla jednego z klientów. Kredyt został udzielony w wysokości 2 400 tys. EUR, z okresem kredytowania do 2016 roku. Uruchomienie środków nastąpiło w dniu 7 sierpnia 2012 r. Oprocentowanie oparte jest na stopie zmiennej EURIBOR3M+marża. Zabezpieczeniem kredytu był przelew wierzytelności z kontraktu oraz zastaw rejestrowy na środkach trwałych będących przedmiotem finansowania. W drugim kwartale 2016 roku kredyt został spłacony w całości.
- d) nieodnawialny kredyt obrotowy w BZ WBK Bank S.A. z siedzibą we Wrocławiu zaciągnięty w pierwszym kwartale 2013 roku na finansowanie bieżącej działalności gospodarczej Spółki. Kredyt został udzielony w wysokości 7 400 tys. EUR. Okres kredytowania wynosi 8 lat, dzień ostatecznej spłaty przypada na 31 grudnia 2020 r. Oprocentowanie kredytu oparte jest na stopie zmiennej EURIBOR1M+marża. Zabezpieczeniem kredytu są hipoteka na jednej z nieruchomości Comarch S.A. zlokalizowanej w Specjalnej Strefie Ekonomicznej w Krakowie oraz cesja polisy ubezpieczeniowej budynku. Na dzień 31 grudnia 2016 r. wartość kapitału pozostającego do spłaty wynosiła 3 899 tys. EUR, tj. 17 249 tys. PLN (wobec 4 774 tys. EUR, tj. 20 345 tys. PLN na dzień 31 grudnia 2015 r.). W celu zabezpieczenia ryzyka stopy procentowej od tego kredytu spółka Comarch S.A. zawarła transakcję IRS z terminem obowiązywania do dnia 28 czerwca 2019 r.
- e) kredyt inwestycyjny w Banku Pekao S.A. z siedzibą w Warszawie na finansowanie oraz refinansowanie nie więcej niż 90% kosztów netto inwestycji polegającej na budowie budynku biurowego SSE6 i data center na terenie Specjalnej Strefy Ekonomicznej w Krakowie. Kredyt został udzielony w EUR do kwoty 56 000 tys. PLN, co na dzień podpisania umowy stanowiło równowartość kwoty 13 323 tys. EUR. Okres kredytowania wynosi 10 lat, dzień ostatecznej spłaty przypada 4 grudnia 2023 r., oprocentowanie kredytu oparte jest na stopie zmiennej EURIBOR1M+marża. Zabezpieczeniem kredytu są: pełnomocnictwo do dysponowania rachunkami bieżącymi Comarch S.A. prowadzonymi przez Bank Pekao S.A., oświadczenie Comarch S.A. o poddaniu się egzekucji, hipoteka umowna na nieruchomości, na której jest realizowana inwestycja, cesja praw z umowy ubezpieczenia nieruchomości, cesja praw z gwarancji należytego wykonania oraz z gwarancji rękojmi. Na dzień 31 grudnia 2016 r. wartość kapitału pozostającego do spłaty wynosiła 11 519 tys. EUR, tj. 50 960 tys. PLN (wobec 13 184 tys. EUR, tj. 56 185 tys. PLN na dzień 31 grudnia 2015 r.). W celu zabezpieczenia ryzyka stopy procentowej od tego kredytu spółka Comarch S.A. zawarła transakcję IRS z terminem obowiązywania do dnia 30 listopada 2023 r.

- f) kredyt inwestycyjny w Banku Handlowym w Warszawie S.A. z siedzibą w Warszawie na finansowanie oraz refinansowanie nie więcej niż 75% kosztów netto inwestycji polegającej na budowie budynku biurowego SSE7 na terenie Specjalnej Strefy Ekonomicznej w Krakowie. Wysokość kredytu wynosi 13 333 tys. EUR tj. 58 144 tys. PLN według kursu euro z dnia zawarcia umowy. Okres kredytowania wynosi 12 lat i trwa do 15 maja 2028 r., walutą kredytu jest EUR, oprocentowanie kredytu oparte jest na stopie zmiennej EURIBOR1M + marża. Uruchomienie kredytu powinno nastąpić w ciągu 24 miesięcy od daty podpisania umowy kredytowej tj. do dnia 16 maja 2018 r. Zabezpieczeniem kredytu są: hipoteka umowna ustanowiona na nieruchomości, na której jest realizowana inwestycja (SSE7), oświadczenie Comarch S.A. o poddaniu się egzekucji, pełnomocnictwo do rachunków Comarch S.A. prowadzonych w banku Bank Handlowy w Warszawie S.A. oraz cesja praw z umowy ubezpieczenia budynku SSE7, zawartej po zakończeniu inwestycji. Na dzień 31 grudnia 2016 r. kredyt nie był uruchomiony. W celu zabezpieczenia ryzyka stopy procentowej od tego kredytu spółka Comarch S.A. zawarła po dacie bilansu transakcję IRS z terminem obowiązywania do dnia 29 lutego 2028 r.
- g) kredyt długoterminowy nieodnawialny w Banku Handlowym w Warszawie S.A. z siedzibą w Warszawie na finansowanie bieżącej działalności gospodarczej. Wysokość kredytu wynosi 2 508 tys. EUR, tj. 10 938 tys. PLN według kursu euro z dnia zawarcia umowy. Okres kredytowania wynosi 43 miesiące i trwa do 16 grudnia 2019 r., walutą kredytu jest EUR, oprocentowanie kredytu oparte jest na stopie zmiennej EURIBOR1M + marża. Uruchomienie kredytu powinno nastąpić w ciągu 24 miesięcy od daty podpisania umowy kredytowej tj. do dnia 16 maja 2018 r. Zabezpieczeniem kredytu są oświadczenie Comarch S.A. o poddaniu się egzekucji oraz pełnomocnictwo do rachunków Comarch S.A. prowadzonych w banku Bank Handlowy w Warszawie S.A. Na dzień 31 grudnia 2016 r. wartość uruchomionego kredytu wynosiła 2 365 tys. EUR, tj. 10 465 tys. PLN. W celu zabezpieczenia ryzyka stopy procentowej od tego kredytu spółka Comarch S.A. zawarła po dacie bilansu transakcję IRS z terminem obowiązywania do dnia 30 września 2019 r.
- h) kredyt inwestycyjny w DNB Bank Polska Spółka Akcyjna z siedzibą w Warszawie na finansowanie/refinansowanie do 100% nakładów inwestycyjnych na zakup urządzeń technicznych stanowiących wyposażenie laboratorium IoT (Internet of Things), zlokalizowanego w budynku SSE6 w Specjalnej Strefie Ekonomicznej w Krakowie. Wysokość kredytu wynosi 2 531 tys. EUR, tj. 10 854 tys. PLN wg kursu euro z dnia zawarcia umowy. Okres kredytowania trwa do 30 grudnia 2023 r., oprocentowanie kredytu oparte jest na stopie zmiennej EURIBOR1M + marża. Wykorzystanie kredytu nastąpiło w pierwszym kwartale 2017 roku. Zabezpieczeniem kredytu są: zastaw rejestrowy na urządzeniach będących przedmiotem finansowania do wysokości 150% kwoty kredytu, cesja praw z umowy ubezpieczenia urządzeń, oświadczenie Comarch S.A. o poddaniu się egzekucji oraz pełnomocnictwo do rachunków Comarch S.A. prowadzonych w banku DNB Bank Polska Spółka Akcyjna. Na dzień 31 grudnia 2016 r. kredyt nie był uruchomiony.

Kredyty zaciągnięte przez spółki zależne Comarch S.A.:

- a) Spółka Comarch Healthcare S.A. zaciągnęła w trzecim kwartale 2011 roku kredyt inwestycyjny w Banku Pekao S.A. z siedzibą w Warszawie na sfinansowanie zakupu sprzętu medycznego i wyposażenia gabinetów medycznych w związku z realizacją projektu NZOZ Centrum Medyczne iMed24 w Krakowie. Wysokość dostępnego kredytu wynosiła 15 889 tys. PLN, kredyt został wykorzystany w całości do 31 grudnia 2011 r. Okres kredytowania wynosi 7 lat, tj. do 2018 roku, oprocentowanie kredytu oparte jest na stopie zmiennej WIBOR1M + marża. Zabezpieczeniem kredytu są zastaw rejestrowy na środkach trwałych będących przedmiotem finansowania, cesja praw z polisy ubezpieczeniowej środków trwałych oraz poręczenie podmiotu dominującego, tj. Comarch S.A. Na dzień 31 grudnia 2016 r. wartość kapitału pozostającego do spłaty wynosiła 4 540 tys. PLN wobec 6 809 tys. PLN na dzień 31 grudnia 2015 r.
- b) Spółka Comarch AG zaciągnęła w drugim kwartale 2013 roku kredyt inwestycyjny w Banku BGŻ BNP Paribas Bank Polska S.A. z siedzibą w Warszawie na refinansowanie budowy budynku produkcyjno-biurowego oraz serwerowni data center w Dreźnie. Kredyt został udzielony w wysokości 6 000 tys. EUR, z okresem kredytowania do 2018 roku. Uruchomienie środków nastąpiło w dniu 25 lipca 2013 r., oprocentowanie oparte jest na stopie zmiennej EURIBOR3M + marża.

Zabezpieczeniem kredytu są: poręczenie Comarch S.A., dług gruntowy na przedmiocie finansowania oraz przelew praw z polisy ubezpieczeniowej nieruchomości. Na dzień 31 grudnia 2016 r. wartość kapitału pozostającego do spłaty wynosiła 1 862 tys. EUR, tj. 8 238 tys. PLN (wobec 3 103 tys. EUR, tj. 13 225 tys. PLN na dzień 31 grudnia 2015 r.).

- c) Spółka Bonus Development Sp. z o.o. SKA zaciągnęła w drugim kwartale 2015 roku kredyt inwestycyjny w Banku Pekao S.A. z siedzibą w Warszawie na finansowanie i refinansowanie nie więcej niż 90% kosztów netto inwestycji związanych z przebudową budynku pofabrycznego oraz budową przyległego budynku biurowego w Łodzi. Kredyt został udzielony w euro do kwoty 38 800 tys. PLN, co na dzień podpisania umowy stanowiło równowartość kwoty 9 262 tys. EUR. Okres kredytowania wynosi 15 lat, dzień ostatecznej spłaty przypada w dniu 28 czerwca 2030 r., oprocentowanie kredytu oparte jest na stopie zmiennej EURIBOR1M + marża. Zabezpieczeniem kredytu są: hipoteka umowna na nieruchomości, na której jest realizowana inwestycja, pełnomocnictwo do dysponowania rachunkami bieżącymi Bonus Development Sp. z o.o. SKA prowadzonymi przez Bank Pekao S.A., oświadczenie Bonus Development Sp. z o.o. SKA o poddaniu się egzekucji, cesja praw z umowy ubezpieczenia nieruchomości, cesja praw z gwarancji należytego wykonania oraz z gwarancji rękojmi, cesja praw z umowy dzierżawy finansowanej nieruchomości zawartej ze spółką Comarch S.A., poręczenie spółki Comarch S.A. wraz z pełnomocnictwem do dysponowania rachunkami Comarch S.A. prowadzonymi przez Bank Pekao S.A. oraz oświadczeniem o poddaniu się egzekucji. Okres uruchomienia kredytu upływa w dniu 28 czerwca 2017 r. Na dzień 31 grudnia 2016 r. wartość uruchomionego kredytu wynosiła 8 172 tys. EUR, tj. 36 155 tys. PLN (wobec 1 161 tys. EUR, tj. 4 946 tys. PLN na dzień 31 grudnia 2015 r.).
- d) Spółka Comarch S.A.S., spółka zależna Comarch S.A., oraz Comarch S.A. (jako współkredytobiorca) w pierwszym kwartale 2016 roku zawarły umowę kredytu inwestycyjnego z bankiem BGŻ BNP Paribas S.A. z siedzibą w Warszawie na finansowanie i refinansowanie 100% kosztów netto budowy Data Center zlokalizowanego w Lille we Francji, ale nie więcej niż 83,5% łącznych kosztów netto realizacji całej inwestycji. Wysokość kredytu wynosi 8 000 tys. EUR, tj. 34 164 tys. PLN wg kursu euro z dnia zawarcia umowy. Okres kredytowania trwa do 18 września 2023 r., oprocentowanie kredytu oparte jest na stopie zmiennej EURIBOR3M + marża. Okres uruchomienia kredytu upływa w dniu 18 września 2017 r. Zabezpieczeniem kredytu są: hipoteka umowna ustanowiona na drugim miejscu na nieruchomości należącej do Comarch S.A., położonej w Krakowie przy ul. prof. Michała Życzkowskiego 23 (budynek SSE IV), oświadczenie Comarch S.A. o poddaniu się egzekucji, pełnomocnictwo do rachunków Comarch S.A. prowadzonych w banku BGŻ BNP Paribas S.A., cesja praw z umowy ubezpieczenia budynku SSE IV. Na dzień 31 grudnia 2016 r. wartość uruchomionego kredytu wynosiła 1 001 tys. EUR, tj. 4 429 tys. PLN

Według stanu na dzień 31 grudnia 2016 r. Grupa posiadała zobowiązania z tytułu kredytów i pożyczek w wysokości 174 800 tys. PLN.

W trakcie roku 2016 zostały dotrzymane wszystkie kowenanty wynikające z umów kredytowych zawartych przez spółki Grupy. Zarząd Spółki dominującej nie widzi ryzyka ich niedotrzymania w przyszłości.

10.2. Odnawialne kredyty bankowe

Według stanu na dzień 31 grudnia 2016 r. Spółka dominująca - Comarch S.A. posiadała limity kredytowe w rachunku bieżącym w wysokości 40 000 tys. PLN.

- limit kredytowy w rachunku bieżącym w banku Alior Bank Spółka Akcyjna (dawniej BPH S.A.) z siedzibą w Warszawie w wysokości 10 000 tys. PLN, którego okres udostępnienia upływa w dniu 31 października 2017 r. Zabezpieczeniem kredytu są weksel in blanco oraz pełnomocnictwo do rachunków Comarch S.A. w Alior Bank Spółka Akcyjna (dawniej BPH SA). Oprocentowanie kredytu oparte jest na stopie zmiennej WIBOR1M + marża. Na dzień 31 grudnia 2016 r. kredyt nie był wykorzystany, podobnie jak na dzień 31 grudnia 2015 r.
- limit kredytowy w rachunku bieżącym w banku Pekao S.A. z siedzibą w Warszawie w wysokości 30 000 tys. PLN, którego okres udostępnienia upływa w dniu 30 czerwca 2018 r. Zabezpieczeniem kredytu są pełnomocnictwo do rachunków Comarch S.A. w Banku

Pekao S.A. oraz oświadczenie o poddaniu się egzekucji. Oprocentowanie kredytu oparte jest na stopie zmiennej WIBOR1M + marża. Na dzień 31 grudnia 2016 r. kredyt nie był wykorzystany, podobnie jak na dzień 31 grudnia 2015 r.

Spółka Comarch S.A.S., spółka zależna Comarch S.A., oraz Comarch S.A. (jako współkredytobiorca) w pierwszym kwartale 2016 roku zawarły umowę kredytu odnawialnego z bankiem BGŻ BNP Paribas S.A. z siedzibą w Warszawie na finansowanie bieżącej działalności gospodarczej. Wysokość kredytu wynosi 1 300 tys. EUR, tj. 5 552 tys. PLN wg kursu euro z dnia zawarcia umowy. Okres kredytowania trwa do dnia 18 listopada 2017 r., oprocentowanie kredytu oparte jest na stopie zmiennej EURIBOR1M + marża. Zabezpieczeniem kredytu są oświadczenie Comarch S.A. o poddaniu się egzekucji oraz pełnomocnictwo do rachunków Comarch S.A. prowadzonych w banku BGŻ BNP Paribas S.A. Na dzień 31 grudnia 2016 r. wartość uruchomionego kredytu wynosiła 160 tys. EUR, tj. 708 tys. PLN.

10.3. Pożyczki

10.3.1. Pożyczki od podmiotów niepowiązanych zaciągnięte przez spółki Grupy Comarch

Spółka Comarch S.A. w dniu 28 grudnia 2015 r. zawarła z IBM Polska sp. z o.o. umowę pożyczki na kwotę 6 266 tys. PLN na sfinansowanie dostawy sprzętu IT w związku z realizowanym przez Grupę Comarch projektem informatycznym. Pożyczka została uruchomiona w pierwszym kwartale 2016 roku. Ostateczny termin spłaty pożyczki przypadał na wrzesień 2016 roku, oprocentowanie pożyczki było stałe, pożyczka nie była zabezpieczona. Pożyczka została całkowicie spłacona w 2016 r.

Spółka Comarch S.A. w trzecim kwartale 2016 roku zawarła z IBM Global Financing Polska Sp. z o.o. (dawniej IBM Polska sp. z o.o.) umowę pożyczki do kwoty 12 980 tys. PLN na sfinansowanie dostawy sprzętu IT w związku z realizowanym przez Grupę Comarch projektem informatycznym. Ostateczny termin spłaty pożyczki przypada na marzec 2022 roku, pożyczka nie jest zabezpieczona. Na dzień 31 grudnia 2016 r. wartość kapitału pozostającego do spłaty wynosiła 10 415 tys. PLN.

10.3.2. Pożyczki udzielone spółkom Grupy Comarch

Według stanu na dzień 31 grudnia 2016 r. następujące spółki Grupy Comarch były zadłużone wobec Comarch S.A. z tytułu udzielonych pożyczek:

Spółka	Termin wymagalności	Kwota pożyczki	Waluta	Oprocentowanie	Wartość pożyczki w PLN
Comarch Chile SpA	2019-12-31	1 200 000	USD	3,5640%	5 015 160
Comarch Yazilim A.S.	2018-06-30	250 000	EUR	2,0490%	1 106 000
Bonus Development Sp. z o.o. SK-A	2028-12-31	3 858 729	PLN	4,6200%	3 858 729
SoInteractive S.A.	2019-09-30	410 000	PLN	3,7900%	410 000
Razem					10 389 889

Odpisem aktualizującym objęta jest pożyczka dla Comarch Yazilim A.S.

10.3.3. Udzielone pożyczki osobom zarządzającym i nadzorującym

Na dzień 31 grudnia 2016 r. nie istnieją żadne niespłacone pożyczki jak również udzielone przez spółki Grupy Comarch gwarancje i poręczenia na rzecz osób zarządzających i nadzorujących Spółki oraz ich bliskich.

10.3.4. Pożyczki udzielone pracownikom Grupy Comarch

Nie wystąpiły.

10.4. Poręczenia

- a) W związku z zawarciem przez Comarch AG, spółkę zależną Comarch S.A., umowy z jednym z klientów, w sierpniu 2010 roku została udzielona przez Comarch S.A. gwarancja na czas trwania kontraktu i gwarantuje należyte wykonanie przez Comarch S.A., wszelkich zobowiązań spółki Comarch AG wynikających z umowy. Wysokość gwarancji jest równa wartości umowy, tj. ok. 53 666 tys. EUR. Warunki finansowe, na jakich została udzielona gwarancja, nie odbiegają od warunków rynkowych.
- b) W związku z zawarciem przez Comarch Inc., spółkę zależną Comarch S.A., umowy z klientem na wdrożenie, hosting i utrzymanie systemu lojalnościowego, w dniu 28 kwietnia 2011 r. zostało udzielone przez Comarch S.A. poręczenie dla klienta za zobowiązania spółki Comarch Inc. Poręczenie zostało udzielone maksymalnie do kwoty 3 000 tys. USD i jest ważne przez czas trwania umowy.
- c) W związku z zawarciem przez Comarch AG, spółkę zależną Comarch S.A., umowy z klientem na sprzedaż licencji i wdrożenie Comarch Network & Service Inventory, Comarch Next Generation Service Assurance, Comarch OSS Mediations oraz sprzedaż licencji Comarch SLA Management, w dniu 11 sierpnia 2011 zostało udzielone przez Comarch S.A. poręczenie dla klienta za zobowiązania Comarch AG wynikające z powyższej umowy. Poręczenie zostało udzielone do wysokości zobowiązań Comarch AG wynikających z umowy, tj. 5 495 tys. EUR.
- d) W związku z zawarciem przez Comarch Healthcare S.A, spółkę zależną Comarch S.A., umowy kredytu inwestycyjnego z Bankiem Pekao S.A., na podstawie której Bank Pekao S.A. udzielił spółce Comarch Healthcare S.A. finansowania w wysokości 15 889 tys. PLN, w dniu 1 września 2011 r. spółka Comarch S.A. udzieliła poręczenia za zobowiązania spółki zależnej Comarch Healthcare S.A. wynikające z powyższej umowy. Poręczenie zostało udzielone do kwoty 23 833 tys. PLN i jest ważne maksymalnie do dnia 31 grudnia 2021 r.
- e) W związku z zawarciem przez Comarch UK, spółkę zależną Comarch S.A., umowy z jednym z klientów na wdrożenie i utrzymanie systemu BSS, spółka Comarch S.A. udzieliła poręczenia za zobowiązania Comarch UK. Poręczenie zostało udzielone do wysokości zobowiązań Comarch UK wynikających z powyższej umowy, tj. do kwoty 808 tys. GBP oraz dodatkowo 86 tys. GBP rocznie za usługę SLA i jest ważne przez cały okres trwania umowy.
- f) W związku z zawarciem przez Comarch AG, spółkę zależną Comarch S.A., umowy z jednym z klientów na wdrożenie Next Generation Performance Management Solution, zostało udzielone przez Comarch S.A. poręczenie za zobowiązania spółki Comarch AG wynikające z umowy. Poręczenie zostało udzielone maksymalnie do kwoty 3 682 tys. EUR i jest ważne przez cały okres trwania umowy.
- g) W związku z zawarciem przez Comarch AG, spółkę zależną Comarch S.A., umowy z jednym z klientów na wdrożenie Planning and Inventory Application (PIA), został podpisany przez Comarch S.A. list patronacki, w którym Comarch S.A. zobowiązuje się do zapewnienia należytego wykonania umowy przez Comarch AG. List patronacki jest ważny 24 miesiące od zakończenia umowy, wartość umowy wynosi 3 505 tys. EUR.
- h) W związku z otrzymaniem przez Comarch AG, spółkę zależną Comarch S.A., subwencji na budowę infrastruktury w Dreźnie od Sachsische AufbauBank, Comarch S.A. przystąpiła do długu na wypadek powstania zobowiązania Comarch AG do zwrotu udzielonych środków. Maksymalna odpowiedzialność Comarch S.A. z tytułu przystąpienia do długu wynosi 263 tys. EUR plus odsetki za okres od momentu udzielenia subwencji do jej zwrotu. Przystąpienie do długu jest ważne do dnia 30 sierpnia 2018 r.

- i) W związku z zawarciem przez Comarch AG, spółkę zależną Comarch S.A. umowy kredytu inwestycyjnego z BGŻ BNP Paribas Bank Polska S.A., na podstawie której bank udzielił spółce Comarch AG finansowania w wysokości 6 000 tys. EUR. W dniu 15 maja 2013 r. spółka Comarch S.A. udzieliła poręczenia za zobowiązania Comarch AG wynikające z powyższej umowy. Poręczenie zostało udzielone do kwoty 9 000 tys. EUR i jest ważne maksymalnie do dnia 15 maja 2020 r.
- j) W związku z zawarciem przez Comarch UK, spółkę zależną Comarch S.A., umowy z klientem na wdrożenie Comarch Loyalty Management, zostało udzielone przez Comarch S.A. poręczenie dla klienta za zobowiązania spółki Comarch UK. Poręczenie zostało udzielone maksymalnie do kwoty 2 351 tys. GBP i jest ważne przez okres trwania umowy.
- k) W związku z zawarciem przez Comarch S.A.S., spółkę zależną Comarch S.A., umowy z jednym z klientów na wdrożenie i licencję Comarch Loyalty Management, a także na usługi data center, Support & Maintenance zostało udzielone przez Comarch S.A. poręczenie za zobowiązania spółki Comarch S.A.S. wynikające z tego projektu. Poręczenie zostało udzielone maksymalnie do wartości podpisanych przez Comarch S.A.S. umów, tj. 2 807 tys. EUR i jest ważne do czasu zakończenia projektu.
- l) W związku z zawarciem przez Comarch AG Oddział w Belgii, umowy z jednym z klientów na usługi data center, zostało udzielone przez Comarch S.A. poręczenie za zobowiązania spółki Comarch AG wynikające z tego projektu. Poręczenie zostało udzielone maksymalnie do wartości podpisanej przez Comarch AG umowy, tj. 236 tys. EUR i jest ważne do czasu zakończenia projektu.
- m) W związku z zawarciem przez Comarch UK, spółkę zależną Comarch S.A., umowy z klientem na zakup licencji na oprogramowanie oraz usługi utrzymania i wsparcia, zostało udzielone przez Comarch S.A. poręczenie za zobowiązania spółki Comarch UK wynikające z tego projektu. Poręczenie zostało udzielone maksymalnie do kwoty 11 244 tys. GBP i jest ważne w okresie dwunastu lat od zakończenia kontraktu.
- n) W związku z zawarciem przez Comarch Healthcare S.A., spółkę zależną Comarch S.A., umów na obsługę kart paliwowych, zostały udzielone przez Comarch S.A. poręczenia dla operatora kart paliwowych za zobowiązania Comarch Healthcare S.A. wynikające z powyższych umów. Po wejściu w życie aneksu do umowy w 2015 roku, łączna kwota poręczenia wynosi 100 tys. PLN. Poręczenie zostało odnowione i jest ważne do dnia 31 maja 2017 r.
- o) W związku z zawarciem przez oddział Comarch S.A. w Albanii umowy z klientem na usługi SLA zostało udzielone przez Comarch S.A. poręczenie za zobowiązania oddziału wynikające z tego projektu. Poręczenie zostało udzielone maksymalnie do wartości podpisanej przez Comarch S.A. Albanian Branch umowy, tj. ok. 10 tys. EUR miesięcznie i jest ważne do czasu zakończenia umowy.
- p) W związku z zawarciem przez Comarch S.A.S., spółkę zależną Comarch S.A. umowy z jednym z klientów na wdrożenie Comarch ECM, a także dostarczenie usług utrzymania i zarządzania systemem (SaaS), zostało udzielone przez Comarch S.A. poręczenie za zobowiązania spółki Comarch S.A.S., wynikające z tego projektu. Poręczenie zostało udzielone maksymalnie do kwoty 838 tys. EUR i jest ważne do momentu zakończenia projektu.
- q) W związku z zawarciem przez CA Consulting S.A., spółkę zależną Comarch S.A., umowy na obsługę kart paliwowych, zostało udzielone przez Comarch S.A. poręczenie dla operatora kart paliwowych za zobowiązania CA Consulting S.A. wynikające z powyższej umowy. Wartość poręczenia wynosi 50 tys. PLN i zostało ono przedłużone do dnia 31 maja 2017 r.
- r) W związku z zawarciem przez Comarch AG Oddział w Belgii, umowy ramowej z jednym z klientów, zostało udzielone przez Comarch S.A. poręczenie za zobowiązania spółki Comarch AG. Poręczenie zostało udzielone maksymalnie do wartości umowy, tj. 3 241 tys. EUR i jest ważne do czasu zakończenia projektu.
- s) W związku z zawarciem przez Comarch Middle East FZ-LLC, spółkę zależną Comarch S.A. umowy z jednym z klientów na wdrożenie Comarch Loyalty Management For Airlines, Comarch Smart Analytics oraz Comarch Customer Engagement Platform-Gamification, a także dostarczenie usług utrzymania i zarządzania systemem, zostało udzielone przez Comarch S.A. poręczenie („Parent

- Guarantee”) za zobowiązania spółki Comarch Middle East FZ-LLC wynikające z tego projektu. Poręczenie jest ważne do momentu wywiązania się przez Comarch Middle East FZ-LLC ze wszystkich obowiązków wynikających z umowy i zostało udzielone do wysokości maksymalnej odpowiedzialności z kontraktu, tj. do 5 000 tys. USD. Poręczenie zostało udzielone na okres 5 lat.
- t) W związku z zawarciem przez Comarch Middle East FZ-LLC, spółkę zależną Comarch S.A. umowy z jednym z klientów, na wdrożenie Comarch Customer Engagement Platform, zostało udzielone przez Comarch S.A. poręczenie („Parent Guarantee”) za zobowiązania spółki Comarch Middle East FZ-LLC wynikające z tego projektu. Umowa została podpisana na okres 5 lat. Poręczenie jest ważne do momentu wywiązania się przez Comarch Middle East FZ-LLC ze wszystkich obowiązków wynikających z umowy i zostało udzielone do wysokości maksymalnej odpowiedzialności z kontraktu, tj. 10 000 tys. USD.
- u) W związku z zawarciem przez Bonus Development sp. z o.o. SK-A, spółkę zależną Comarch S.A., umowy kredytu inwestycyjnego z Bankiem Pekao S.A., na podstawie której bank udzielił spółce Bonus Development sp. z o.o. SK-A finansowania w EUR w wysokości 38 800 tys. PLN (co na dzień podpisania umowy kredytu stanowiło równowartość kwoty 9 262 tys. EUR) oraz w związku z zawarciem umowy na transakcje skarbowe związane z zabezpieczeniem ryzyka kursowego oraz stopy procentowej ww. kredytu, spółka Comarch S.A. udzieliła poręczeń za zobowiązania Bonus Development sp. z o.o. SK-A wynikające z powyższych umów. Poręczenia są ważne do momentu spłaty wszystkich zobowiązań wynikających z umowy kredytu, ostateczny termin spłaty kredytu przypada na dzień 28 czerwca 2030 r.
- v) W związku z zawarciem przez Comarch Chile SpA, spółkę zależną Comarch S.A., umowy z jednym z klientów na świadczenie usług IT Out-Tasking Services, zostało udzielone przez Comarch S.A. poręczenie za zobowiązania spółki zależnej Comarch Chile SpA wynikające z tej umowy. Poręczenie zostało udzielone do wysokości 200 tys. EUR i jest ważne do czasu zakończenia projektu, tj. do 30 sierpnia 2018 r.
- w) W związku z zawarciem przez Comarch Polska S.A., spółkę zależną Comarch S.A., umowy na obsługę kart paliwowych, zostało udzielone przez Comarch S.A. poręczenie dla operatora kart paliwowych za zobowiązania Comarch Polska S.A. wynikające z powyższej umowy. Poręczenie zostało udzielone do kwoty 10 tys. PLN i obowiązuje od dnia 15 września 2015 r. Poręczenie zostało odnowione i jest ważne do dnia 14 września 2017 r.
- x) W związku z zawarciem przez spółkę Comarch AB, spółkę zależną Comarch S.A., umowy z jednym z klientów na wdrożenie systemu Loyalty Management Solutions i jego serwis, zostało udzielone poręczenie dla spółki Comarch AB. Poręczenie jest ważne przez czas trwania umowy i zostało udzielone do kwoty 39 747 tys. SEK.
- y) W związku z zawarciem przez spółkę Comarch AB, spółkę zależną Comarch S.A., umowy z jednym z klientów na wdrożenie i serwis usług Master Services Agreement zostało udzielone poręczenie dla spółki Comarch AB. Poręczenie jest ważne przez czas trwania umowy i zostało udzielone na kwotę 3 827 tys. PLN.
- z) W związku z zawarciem przez spółkę Comarch UK, spółkę zależną Comarch S.A., umowy z jednym z klientów na wdrożenie i serwis usług Comarch Loyalty Management, Comarch Campaign Management, Comarch Social Mining i Comarch Smart Analytics zostało udzielone poręczenie dla spółki Comarch UK. Poręczenie jest ważne przez czas trwania umowy i zostało udzielone do kwoty wartości projektu tj. 3 318 tys. GBP.
- aa) W związku z zawarciem przez spółkę Comarch Inc., spółkę zależną Comarch S.A., umowy z jednym z klientów na wdrożenie i serwis usług Comarch Loyalty Management, zostało udzielone poręczenie dla spółki Comarch Inc. Poręczenie wygasło ze względu na koniec trwania umowy i było udzielone na kwotę 420 tys. USD.
- bb) W związku z zawarciem przez spółkę Comarch Healthcare S.A., spółkę zależną Comarch S.A., umowy na obsługę kart płatniczych z jednym z klientów zostało udzielone poręczenie dla spółki Comarch Healthcare S.A. Poręczenie jest ważne przez czas trwania umowy i zostało udzielone do kwoty 450 tys. PLN.

- cc) W związku z zawarciem przez spółkę Comarch UK, spółkę zależną Comarch S.A., umowy na obsługę kart płatniczych z jednym z klientów zostało udzielone poręczenie dla spółki Comarch UK. Poręczenie jest ważne przez czas trwania umowy i zostało udzielone do kwoty 330 tys. PLN.
- dd) W związku z zawarciem przez spółkę Comarch Software und Beratung AG, spółkę zależną Comarch S.A., umowy z jednym z klientów na wdrożenie i serwis usług Telco BSS i Telco OSS, zostało udzielone poręczenie dla spółki Comarch Software und Beratung AG. Poręczenie jest ważne przez czas trwania umowy i zostało udzielone do wartości kontraktu tj. 9 570 tys. EUR.
- ee) W związku z zawarciem przez spółkę Thanks Again LLC, spółkę stowarzyszoną Comarch S.A., umowy na wynajęcie biura z jednym z klientów, zostało udzielone poręczenie dla spółki Thanks Again LLC. Poręczenie jest ważne przez czas trwania umowy i zostało udzielone do kwoty 544 tys. USD.
- ff) W związku z zawarciem przez Comarch S.A.S., spółkę zależną Comarch S.A., umowy z jednym z klientów na wdrożenie usługi Comarch Loyalty Management zostało udzielone przez Comarch S.A. poręczenie za zobowiązania spółki Comarch S.A.S. Poręczenie jest ważne przez czas trwania umowy i zostało udzielone do kwoty 2 414 tys. EUR.

10.5. Gwarancje bankowe i istotne pozycje pozabilansowe

Na dzień 31 grudnia 2016 r. wartość gwarancji i akredytyw wystawionych przez banki na zlecenie Comarch S.A. w związku z realizowanymi umowami oraz uczestnictwem w przetargach wynosiła 37 671 tys. PLN, podczas gdy na dzień 31 grudnia 2015 r. ich wartość wynosiła 48 740 tys. PLN.

Według stanu na dzień 31 grudnia 2016 r. wartość gwarancji wystawionych przez banki na zlecenie Comarch Polska S.A. w związku z realizowanymi umowami oraz uczestnictwem w przetargach wynosiła 19 tys. PLN, podczas gdy na dzień 31 grudnia 2015 r. ich wartość wynosiła 19 tys. PLN.

Według stanu na dzień 31 grudnia 2016 r. wartość gwarancji wystawionych przez banki na zlecenie Grupy Comarch Software und Beratung wynosiła 392 tys. EUR (tj. 1 734 tys. PLN), na dzień 31 grudnia 2015 r. ich wartość wynosiła 815 tys. EUR (tj. 3 474 tys. PLN).

Według stanu na dzień 31 grudnia 2016 r. wartość gwarancji wystawionych przez banki na zlecenie Comarch AG wynosiła 16 tys. EUR (tj. 71 tys. PLN), na dzień 31 grudnia 2015 r. ich wartość wynosiła 16 tys. EUR (tj. 68 tys. PLN).

Comarch S.A. udzieliła oświadczeń o możliwości udzielenia wsparcia finansowego („letter of comfort”) dla spółek zależnych: MKS Cracovia SSA ważne do 31 grudnia 2017 r., Comarch Healthcare S.A. ważne do 31 grudnia 2018 r., Comarch Malaysia SDN. BHD. ważne do 31 grudnia 2017 r. oraz bezterminowo, Comarch SAS ważne do 4 marca 2017 r., Comarch Argentina S.A. bezterminowo, oraz Comarch R&D S.à r.l. bezterminowo.

11. Najważniejsze wydarzenia w 2016 roku i po dacie bilansu

11.1. Umowy znaczące dla działalności Grupy Comarch

Do najważniejszych umów podpisanych przez Grupę Comarch w 2016 roku należą:

11.1.1. Umowa pomiędzy Comarch S.A.S., spółką zależną Comarch S.A. oraz SNC-LAVALIN S.A.S., generalnym wykonawcą na realizację inwestycji budowlanej w Lille we Francji

W dniu 15 marca 2016 r. została zawarta umowa pomiędzy Comarch S.A.S., spółką zależną Comarch S.A. oraz SNC-LAVALIN S.A.S. na realizację inwestycji budowlanej w Lille we Francji. Przedmiotem umowy jest przebudowa budynku magazynowego na data center pod adresem 17 Rue Paul Langevin w Lezennes. Wartość umowy wynosi 7 500 tys. EUR netto, tj. 32 118 tys. PLN, wg kursu euro z dnia zawarcia umowy. Planowany termin zakończenia inwestycji to drugi kwartał 2017 roku. Inwestycja

będzie finansowana ze środków z długoterminowego kredytu bankowego. O podpisaniu powyższej umowy kredytowej Spółka poinformowała w raporcie bieżącym nr RB-2-2016 z dnia 15 marca 2016 r.

11.1.2. Podpisanie umów z firmą Budimex S.A. na realizację VI etapu inwestycji w Specjalnej Strefie Ekonomicznej w Krakowie (SSE7) oraz przebudowę budynku SSE6

W dniu 18 marca 2016 r. zostały zawarte dwie umowy pomiędzy Comarch S.A., a firmą Budimex S.A.:

1. Na realizację VI etapu inwestycji w Specjalnej Strefie Ekonomicznej w Krakowie (budynek SSE7). Przedmiotem umowy jest wybudowanie budynku biurowego wraz z infrastrukturą drogową i techniczną oraz dostawą niezbędnych materiałów i urządzeń. Powierzchnia całkowita budynku będzie wynosić 27 736 m². Wartość umowy wynosi 69 704 tys. PLN netto. Planowany termin zakończenia inwestycji to trzeci kwartał 2017 roku.
2. Na przebudowę budynku SSE6 (Studio 1) w Specjalnej Strefie Ekonomicznej w Krakowie. Przedmiotem umowy jest przebudowa budynku z funkcji magazynowej na produkcyjną wraz z infrastrukturą drogową i techniczną oraz dostawą niezbędnych materiałów i urządzeń. Wartość umowy wynosi 4 350 tys. PLN netto. Planowany termin zakończenia inwestycji to trzeci kwartał 2016 roku.

Łączna wartość umów podpisanych z Budimex S.A. wynosi 74 054 tys. PLN netto. O szczegółach powyższych umów Spółka poinformowała w raporcie bieżącym nr RB-3-2016 z dnia 18 marca 2016 r.

11.1.3. Umowa kredytu inwestycyjnego z bankiem BGŻ BNP Paribas

W dniu 18 marca 2016 r. Comarch S.A.S., spółką zależną Comarch S.A. oraz Comarch S.A. (jako współkredytobiorca), zawarły umowę kredytu inwestycyjnego z bankiem BGŻ BNP Paribas S.A. z siedzibą w Warszawie na finansowanie i refinansowanie 100% kosztów netto budowy Data Center zlokalizowanego w Lille we Francji, ale nie więcej niż 83,5% łącznych kosztów netto realizacji całej inwestycji, o której spółka informowała raportem bieżącym nr RB-2-2016 z dnia 15 marca 2016 r. Wysokość kredytu wynosi 8 000 tys. EUR, tj. 34 164 tys. PLN wg kursu euro z dnia zawarcia umowy. Okres kredytowania trwa do 18 września 2023 r., oprocentowanie kredytu oparte jest na stopie zmiennej. Uruchomienie kredytu powinno nastąpić do dnia 18 września 2017 r.

O szczegółach Spółka poinformowała w raporcie bieżącym nr RB-4-2016 z dnia 18 marca 2016 r.

11.1.4. Zawarcie umów znaczących z bankiem BGŻ BNP Paribas

W związku z zawarciem przez Comarch S.A.S., spółkę zależną Comarch S.A. oraz Comarch S.A. (jako współkredytobiorca) w dniu 18 marca 2016 r. umowy kredytowej z bankiem BGŻ BNP Paribas S.A., wartość umów zawartych w okresie ostatnich 12 miesięcy pomiędzy podmiotami Grupy Comarch, a podmiotami Grupy BNP Paribas przekroczyły 10% kapitału własnego Comarch S.A. na dzień 31 grudnia 2015 r., spełniając tym samym kryterium umowy znaczącej. Umową o największej wartości spośród umów zawartych z podmiotami Grupy BNP Paribas jest Zmiana nr 6 z dnia 28 maja 2015 r. do Umowy wielocelowej linii kredytowej (dalej; „Umowa”). Wartość Umowy wynosi 35 000 tys. PLN. Umowa została zawarta na czas określony do dnia 30 maja 2016 r. Łączna wartość umów zawartych przez podmioty Grupy Comarch z podmiotami Grupy BNP Paribas w okresie ostatnich 12 miesięcy wynosi 95 004 tys. PLN.

O szczegółach Spółka poinformowała w raporcie bieżącym nr RB-5-2016 z dnia 18 marca 2016 r.

11.1.5. Umowa o kredyt inwestycyjny i umowa o kredyt na finansowanie bieżącej działalności

W dniu 17 maja 2016 r. Comarch S.A. podpisał dwie umowy kredytowe z bankiem Bank Handlowy w Warszawie S.A. z siedzibą w Warszawie, tj.:

1) umowy kredytu inwestycyjnego na finansowanie i refinansowanie do 75% kosztów netto inwestycji polegającej na budowie budynku biurowego SSE7 na terenie Specjalnej Strefy Ekonomicznej w Krakowie, o rozpoczęciu której spółka informowała raportem bieżącym nr RB-3-2016 z dnia 18 marca 2016 r. Wysokość kredytu wynosi 13 332 640 EUR, tj. 58 143 643,04 PLN wg kursu EUR z dnia zawarcia umowy. Okres kredytowania wynosi 12 lat i trwa do 15 maja 2028 r., walutą kredytu jest EUR, oprocentowanie kredytu oparte jest na stopie zmiennej. Uruchomienie kredytu powinno nastąpić w ciągu 24 miesięcy od daty podpisania umowy kredytowej tj. do dnia 16 maja 2018 r. Zabezpieczeniem kredytu są: hipoteka umowna o wartości 16 665 800 EUR, tj. 72 679 553,80 PLN wg kursu EUR z dnia zawarcia umowy, ustanowiona na nieruchomości, na której jest realizowana inwestycja (SSE7), oświadczenie Comarch S.A. o poddaniu się egzekucji, pełnomocnictwo do rachunków Comarch S.A. prowadzonych w banku Bank Handlowy w Warszawie S.A., cesja praw z umowy ubezpieczenia budynku SSE7, zawartej po zakończeniu inwestycji.

2) umowy kredytu długoterminowego, nieodnawialnego na finansowanie bieżącej działalności gospodarczej. Wysokość kredytu wynosi 2 508 120 EUR, tj. 10 937 911,32 PLN wg kursu EUR z dnia zawarcia umowy. Okres kredytowania wynosi 43 miesiące i trwa do 16 grudnia 2019 r., walutą kredytu jest EUR, oprocentowanie kredytu oparte jest na stopie zmiennej. Uruchomienie kredytu powinno nastąpić w ciągu 24 miesięcy od daty podpisania umowy kredytowej tj. do dnia 16 maja 2018 r. Zabezpieczeniem kredytu są oświadczenie Comarch S.A. o poddaniu się egzekucji oraz pełnomocnictwo do rachunków Comarch S.A. prowadzonych w banku Bank Handlowy w Warszawie S.A.

O szczegółach Spółka poinformowała w raporcie bieżącym nr RB-8-2016 z dnia 17 maja 2016 r.

11.1.6. Zawarcie znaczących umów z Grupą Telefonica

W dniu 1 sierpnia 2016 r. Comarch S.A. poinformował, iż wartość umów zawartych w okresie ostatnich 12 miesięcy pomiędzy podmiotami Grupy Comarch, a podmiotami Grupy Telefonica przekroczyła 10% kapitału własnego Comarch S.A. Mając na uwadze powyższe, Zarząd Comarch S.A. uznał przedmiotowe umowy za umowy znaczące.

Umową o największej wartości spośród umów zawartych z podmiotami Grupy Telefonica jest aneks z dnia 23 grudnia 2015 r. (dalej: „Aneks”) do umowy głównej z dnia 5 maja 2015 r. (dalej: „Umowa główna”) na wdrożenie Planning&Desing CM zawarty pomiędzy Comarch Sistemas LTDA, spółkę zależną Comarch S.A. oraz TELEFONICA BRASIL S/A, podmiot Grupy Telefonica. Aneks rozszerza Umowę główną o wdrożenie rozwiązania Network Inventory wraz z Discovery & Reconciliation. Wartość Aneksu wynosi 29 960 tys. BRL netto, tj. 35 847 tys. PLN wg kursu BRL z dnia publikacji raportu. Aneks został zawarty na okres do dnia 31 grudnia 2018 r. Warunki finansowe na jakich została zawarta Umowa główna oraz Aneks nie odbiegają od powszechnie stosowanych na rynku dla tego rodzaju umów.

Aneks oraz Umowa główna przewidują następujące zapisy dotyczące kar umownych:

1. kary za opóźnienie wg stawki dziennej 0,5% do łącznej wysokości 20% całkowitej wartości dotychczasowych faktur, za każdy przypadek;
2. kary za naruszenie umowy - 20% wynagrodzenia umownego za każdy przypadek;
3. inne kary przewidziane w umowie do łącznej kwoty 20% wynagrodzenia umownego;
4. w przypadku rozwiązania umowy z powodu naruszenia poufności kara wynosi 35% wynagrodzenia umownego;
5. 10 000 BRL za każdy przypadek niezarejestrowania pracownika we właściwym organie.

Limitacja kar jest limitacją na przypadek. Nie ma limitacji łącznej dotyczącej wszystkich kar umownych. W umowie jest ustanowione ograniczenie odpowiedzialności za wyrządzone szkody i straty do 100% wartości umowy. Z ograniczenia odpowiedzialności wyłączone są roszczenia związane z naruszeniem praw własności intelektualnej, naruszeniem zobowiązań dotyczących poufności oraz roszczenia

pracownicze. Zapłata kar umownych nie wyłącza uprawnień do dochodzenia roszczeń odszkodowawczych przekraczających wysokość tych kar.

Łączna wartość umów zawartych przez podmioty Grupy Comarch z podmiotami Grupy Telefonica w okresie ostatnich 12 miesięcy wynosi ok. 114 723 tys. PLN.

O szczegółach Spółka poinformowała w raporcie bieżącym nr RB-19-2016 z dnia 1 sierpnia 2016 r.

11.1.7. Umowa kredytu inwestycyjnego z DNB Bank Polska

Zarząd Comarch S.A. poinformował o podpisaniu w dniu 19 sierpnia 2016 r. przez Comarch S.A., umowy kredytu inwestycyjnego z bankiem DNB Bank Polska Spółka Akcyjna z siedzibą w Warszawie na finansowanie/refinansowanie do 100% nakładów inwestycyjnych na zakup urządzeń technicznych stanowiących wyposażenie laboratorium IoT (Internet of Things), zlokalizowanego w budynku SSE6 w Specjalnej Strefie Ekonomicznej w Krakowie. Wysokość kredytu wynosi 2 531 000,00 EUR, tj. 10 854 000,00 PLN wg kursu euro z dnia zawarcia umowy. Okres kredytowania trwa do 30 grudnia 2023 r., oprocentowanie kredytu oparte jest na stopie zmiennej. Wykorzystanie kredytu powinno nastąpić do dnia 30 grudnia 2016 r. Zabezpieczeniem kredytu są:

- a) zastaw rejestrowy na urządzeniach będących przedmiotem finansowania - do wysokości 150% kwoty kredytu;
- b) cesja praw z umowy ubezpieczenia urządzeń.

O szczegółach Spółka poinformowała w raporcie bieżącym nr RB-21-2016 z dnia 19 sierpnia 2016 r.

11.1.8. Informacja o braku istotnego wpływu zdarzenia jednorazowego na wyniki finansowe Grupy Comarch

W dniu 3 sierpnia 2016 r. MKS Cracovia SSA, spółka należąca do Grupy Kapitałowej Comarch, podpisała umowę z klubem sportowym Leicester City Football Club (dalej: „Umowa”) na sprzedaż wartości niematerialnych i prawnych przez MKS Cracovia SSA (karta zawodnicza Bartosza Kapustki). Łączna wartość Umowy nie przekroczyła 10% kapitału własnego Comarch S.A., w opinii Zarządu nie jest ona umową znaczącą. Umowa nie będzie miała istotnego wpływu na skonsolidowane sprawozdanie Grupy Comarch w roku 2016 i w latach kolejnych.

O szczegółach Spółka poinformowała w raporcie bieżącym nr RB-20-2016 z dnia 3 sierpnia 2016 r.

PO DACIE BILANSU

11.1.9. Przejęcie spółki Geopolis

Zarząd Comarch S.A. informował w dniu 17 marca 2017 r. o podpisaniu przez Comarch S.A., listów intencyjnych z Geopolis sp. z o.o. oraz ze współnikami tej spółki, mających na celu ustalenie warunków przeprowadzenia docelowych transakcji:

- zbycia 100% udziałów w Geopolis sp. z o.o. na rzecz Comarch S.A.,
- nabycia przez Comarch S.A. całości autorskich praw majątkowych do oprogramowania ERGO należącego do Geopolis sp. z o.o.,
- dokapitalizowania Geopolis sp. z o.o. przez Comarch S.A.

Transakcje docelowe miały być zrealizowane w przypadku spełnienia warunków przewidzianych w listach intencyjnych oraz osiągnięciu porozumienia co do pozostałych warunków transakcji do dnia 31 marca 2017 r. W dniu 31 marca 2017 r. została przekazana informacja o przesunięciu terminu na spełnienie warunków do 3 kwietnia 2017 r. W dniu 3 kwietnia 2017 r. warunki określone w listach intencyjnych zostały spełnione, w związku z tym transakcje docelowe zostały zrealizowane.

Łączna wartość transakcji docelowych wyniosła 8,05 mln PLN.

Geopolis sp. z o.o. zajmuje się wspieraniem informatyzacji w jednostkach administracji publicznej poprzez tworzenie i wdrażanie zintegrowanych rejestrów i ewidencji o charakterze przestrzennym, systemów zarządzania państwowym zasobem geodezyjnym i kartograficznym oraz geoportali. Zakup Geopolis sp. z o.o. pozwolił Grupie Comarch na poszerzenie portfela produktów informatycznych dla sektora publicznego.

O szczegółach Spółka informowała w raportach bieżących nr RB-2-2017 z dnia 17 marca 2017 r., nr RB-4-2017 z dnia 31 marca 2017 r. oraz RB-5-2017 z dnia 4 kwietnia 2017 r.

11.2. Pozostałe

11.2.1. Opinia Rady Nadzorczej i rekomendacja Zarządu Comarch S.A. w sprawie podziału zysku netto za 2015 rok

Rada Nadzorcza pozytywnie zaopiniowała rekomendację Zarządu Comarch S.A. w sprawie podziału zysku netto za 2015 rok. Zarząd Comarch S.A. uchwałą nr 2/05/2016 z dnia 16 maja 2016 r. zarekomendował Zwyczajnemu Walnemu Zgromadzeniu Comarch S.A. przekazanie wypracowanego w roku obrotowym od 1 stycznia 2015 do 31 grudnia 2015 r. zysku netto w kwocie 57 682 617,41 PLN w całości na kapitał zapasowy. Spółka informowała o szczegółach raportem bieżącym nr RB-7-2016 z dnia 16 maja 2016 r.

11.2.2. Ustanowienie hipotek na aktywach spółki Comarch S.A.

W dniu 24 sierpnia 2016 r. Comarch S.A. otrzymał zawiadomienie Sądu Rejonowego dla Krakowa-Podgórze w Krakowie IV Wydział Ksiąg Wieczystych o wpisie z dnia 22 lipca 2016 r. w Księdze Wieczystej hipoteki umownej o wartości 12 000 000 EUR, tj. 51 246 000 PLN wg kursu euro z dnia zawarcia umowy, ustanowionej na drugim miejscu na nieruchomości należącej do Comarch S.A., położonej w Krakowie przy ul. prof. Michała Życzkowskiego 23 (budynek SSEIV). Podstawą wpisu ww. hipoteki jest umowa kredytu inwestycyjnego z dnia 18 marca 2016 r. pomiędzy bankiem BGŻ BNP Paribas S.A. a Comarch S.A.S., spółką zależną Comarch S.A. oraz Comarch S.A. (jako współkredytobiorcą). O szczegółach Spółka poinformowała raportem bieżącym nr RB-22-2016 z dnia 24 sierpnia 2016 r.

W dniu 16 września 2016 r. Comarch S.A. otrzymał zawiadomienie Sądu Rejonowego dla Krakowa-Podgórze w Krakowie IV Wydział Ksiąg Wieczystych o wpisie z dnia 8 września 2016 r. w Księdze Wieczystej hipoteki umownej o wartości 16 665 800 EUR, tj. 71 866 262,76 PLN wg kursu EUR z dnia ustanowienia hipoteki, ustanowionej na nieruchomości należącej do Comarch S.A., zlokalizowanej w Specjalnej Strefie Ekonomicznej w Krakowie. Aktualna wartość ewidencyjna nieruchomości wynosi 19 140 932,01 PLN. Podstawą wpisu ww. hipoteki jest umowa kredytu inwestycyjnego z dnia 17 maja 2016 r. pomiędzy bankiem Bank Handlowy w Warszawie S.A. a Comarch S.A., o której to umowie Emitent informował raportem bieżącym nr RB-8-2016 z dnia 17 maja 2016 r. O szczegółach Spółka poinformowała raportem bieżącym nr RB-24-2016 z dnia 16 września 2016 r.

PO DACIE BILANSU

11.2.1. Wezwanie Banku Pekao S.A. do zapłaty kwoty 100 mln PLN przez CA Consulting S.A. w związku z nienależytym wykonaniem umowy

Zarząd Comarch S.A. informował w dniu 23 marca 2017 r. o otrzymaniu przez CA Consulting S.A., spółkę zależną Comarch S.A. wezwania do zapłaty od Banku Pekao S.A. Bank w wystosowanym piśmie wezwał CA Consulting S.A. do zapłaty kwoty 100 mln PLN wynikającej z nienależytego wykonywania umowy Kompleksowej Obsługi Eksploatacyjnej Systemu CIB Comarch Internet Banking (bankowość korporacyjna) z dnia 23 grudnia 2005 r. Zgodnie z pismem Banku nienależyte wykonywanie umowy ma polegać na niedotrzymywaniu przez CA Consulting S.A. parametrów SLA świadczonej usługi.

W ocenie Emitenta wezwanie skierowane do CA Consulting S.A. nie znajduje uzasadnienia ani oparcia w postanowieniach Umowy z 2005 roku. W opinii Emitenta przekroczenie parametrów SLA wynika z przyczyn leżących po stronie Banku, za które CA Consulting S.A. nie ponosi odpowiedzialności, w tym w szczególności z faktu, iż wolumen transakcji przetwarzanych przez system wielokrotnie przekroczył określone w zawartej umowie założenia projektowe, jak również z faktu braku wystarczających inwestycji Banku w modernizację infrastruktury niezbędnej do funkcjonowania Systemu CIB w ciągu ostatnich dziewięciu lat. Obecnie funkcjonująca infrastruktura w znacznym zakresie pochodzi z roku 2008, dysponuje taką samą mocą obliczeniową jak w owym czasie, co obecnie dalece nie wystarcza do obsługi Systemu. Spółka CA Consulting S.A. wielokrotnie informowała Bank o tym fakcie, w tym także w formie pisemnej zgłaszając konieczność wykonania prac rewitalizacyjnych i modernizacyjnych mających na celu zwiększenie pierwotnych założeń wydajnościowych, a także wykonania prac dostosowujących System do ilości procesowanych w nim transakcji, m.in. w piśmie ze stycznia 2017 od Zarządu Comarch S.A. do Zarządu Pekao S.A. oraz Zarządu CA Consulting S.A. do Dyrekcji Pekao S.A.

Zgodnie z postanowieniami Umowy całkowity limit odpowiedzialności CA Consulting S.A. w danym roku kalendarzowym nie przekroczy 100% wynagrodzenia z tytułu świadczenia usług określonych w Umowie otrzymanego przez CA Consulting S.A. w danym roku kalendarzowym, zaś kwota wezwania kilkudziesięciokrotnie przekracza ten limit i w żaden sposób nie jest uzasadniona w przesłanym wezwaniu.

Comarch S.A. informuje, że CA Consulting S.A. w całości odrzucił roszczenie banku jako niezasadne. Informuje również, że Grupa Comarch nadal świadczy na bieżąco usługi w ramach Umowy zawartej z Bankiem.

W ocenie Zarządu Comarch S.A. zaistniała sytuacja nie będzie miała istotnego wpływu na działalność operacyjną i sytuację finansową Grupy Comarch.

O szczegółach Spółka informowała w raporcie bieżącym nr RB-3-2017 z dnia 23 marca 2017 r.

12. Główne inwestycje krajowe i zagraniczne (papiery wartościowe, instrumenty finansowe, wartości niematerialne i prawne oraz nieruchomości), w tym inwestycje kapitałowe dokonane poza grupą jednostek powiązanych oraz opis metod ich finansowania a także ocena możliwości realizacji zamierzeń inwestycyjnych, w tym inwestycji kapitałowych, w porównaniu do wielkości posiadanych środków

Grupa Comarch nie ogranicza obszaru swojego działania jedynie do terytorium Polski. Dysponując produktami konkurencyjnymi międzynarodowo, Grupa konsekwentnie zwiększa wartość sprzedaży zagranicznej koncentrując się szczególnie na rynku Europy Zachodniej. Sprzedaż jest realizowana zarówno bezpośrednio do klienta końcowego (bądź to przez Comarch S.A. lub inną spółkę Grupy Comarch) lub przez firmy partnerskie.

W najbliższych latach w ramach Grupy Comarch będą kontynuowane projekty inwestycyjne, które pozwolą na dalszą ekspansję firmy w nowych obszarach działalności i na nowych rynkach. Będą one finansowane m.in. ze środków pieniężnych posiadanych przez Spółki Grupy Comarch, jak również z wykorzystaniem kredytów bankowych.

12.1. Inwestycje kapitałowe

W dniu 15 stycznia 2016 r. dokonano podwyższenia kapitału zakładowego Comarch SRL z 200 000 EUR na 700 000 EUR, tj. o 500 000 EUR (2 203 750 PLN wg kursu z dnia 15 stycznia 2016 r.).

W dniu 22 stycznia 2016 r. podwyższenie kapitału zakładowego w spółce Comarch Management sp. z o.o. do kwoty 300 000 PLN zostało zarejestrowane w KRS.

W dniu 9 lutego 2016 r. Zarząd Comarch AG podjął w formie ustnej uchwałę o wyrażeniu zgody na nabycie od Comarch S.A. 5 000 akcji Comarch Argentina S.A., tj. 5% w kapitale zakładowym. W dniu 15 lutego 2016 r. uchwała Zarządu została potwierdzona na piśmie, a następnie w dniu 25 kwietnia 2016 r. notariusz potwierdził własnoręczność podpisów członków Zarządu na tej uchwale. W wyniku ww. operacji, akcjonariuszami Comarch Argentina S.A. są Comarch S.A. (95% akcji w kapitale zakładowym) oraz Comarch AG (5% akcji w kapitale zakładowym).

W dniu 4 kwietnia 2016 r. została podjęta uchwała w przedmiocie podwyższenie kapitału zakładowego spółki Comarch Sistemas LTDA z kwoty 1 000 BRL do kwoty 1 000 000 BRL. Spółka Comarch AG nabyła 799 200 udziałów po cenie nominalnej 1 BRL (1,0480 PLN wg kursu z dnia 4 kwietnia 2016 r.) każdy i posiada obecnie 80% udziałów o łącznej wartości 800 000 BRL, natomiast spółka Comarch Software und Beratung AG nabyła 199 800 udziałów po cenie nominalnej 1 BRL każdy i posiada obecnie ma 20% udziałów o łącznej wartości 200 000 BRL. Podwyższenie kapitału zostało zarejestrowane w dniu 14 kwietnia 2016 r.

W dniu 4 maja 2016 r. została zarejestrowana spółka Comarch Colombia S.A.S. z siedzibą w Bogocie, Kolumbia. Comarch Software Spain S.L.U. jest w posiadaniu 100% akcji Comarch Colombia S.A.S. Wysokość kapitału docelowego spółki wynosi 3 600 000 000,00 COP (tj. 4 726 800,00 PLN wg kursu z dnia 4 maja 2016 r.) i składa się z 3 600 000 akcji o wartości nominalnej 1 000 COP każda. Na dzień publikacji raportu kapitał zakładowy wynosi 182 000 000,00 COP (tj. 256 802,00 PLN wg kursu z dnia 31 grudnia 2016 r.) i składa się ze 182 000 akcji o wartości nominalnej 1 000 COP każda.

W dniu 23 sierpnia 2016 r. Nadzwyczajne Walne Zgromadzenie Akcjonariuszy Comarch Healthcare S.A. podjęło uchwałę o podwyższeniu kapitału zakładowego spółki z kwoty 6 014 806 PLN do kwoty 8 114 806 PLN w drodze emisji 2 100 000 akcji serii N o wartości nominalnej 1 PLN każda. Akcje serii N objął i opłacił w całości Comarch S.A. po cenie emisyjnej 10 PLN za akcję, tj. łącznej cenie emisyjnej w wysokości 21 000 000 PLN, z czego 18 900 000 PLN zostało przekazane w spółce Comarch Healthcare SA na kapitał zapasowy jako agio. W dniu 9 listopada 2016 r. ww. podwyższenie kapitału zostało zarejestrowane w KRS. W wyniku ww. operacji, akcjonariuszami Comarch Healthcare S.A. na dzień publikacji niniejszego raportu są CCF FIZ (57,13% akcji w kapitale zakładowym), Comarch S.A. (25,88% akcji w kapitale zakładowym) oraz CASA Management and Consulting sp. z o.o. SKA (16,99% akcji w kapitale zakładowym).

Na podstawie umowy zawartej w dniu 31 sierpnia 2016 r., Comarch AG zwrócił 166 719 akcji spółki Comarch Software und Beratung AG wypożyczonych od Vintage Investment Holdings S.A. Na dzień 31 grudnia 2016 r. Comarch AG była właścicielem 97,32% akcji Comarch Software und Beratung AG. W dniu 12 grudnia 2016 r. Comarch AG nabyła 166 719 sztuk akcji Comarch Software und Beratung AG od podmiotu spoza Grupy Comarch, co stanowiło 2,68% kapitału zakładowego spółki. Wartość transakcji wynosiła 1 430 tys. EUR. W następstwie powyższej transakcji, Comarch AG jest w posiadaniu 100% akcji Comarch Software und Beratung AG.

W dniu 18 października 2016 r. nastąpił podział certyfikatów inwestycyjnych funduszu Comarch Corporate Finance Fundusz Inwestycyjny Zamknięty (CCF FIZ) w proporcji 1:1000 i tym samym 1 certyfikatowi inwestycyjnemu Funduszu przed podziałem będzie odpowiadało 1 000 certyfikatów inwestycyjnych Funduszu po podziale. Aktualnie Comarch S.A. posiada 4 000 certyfikatów inwestycyjnych, w miejsce dotychczasowych 4, co stanowi 100% certyfikatów inwestycyjnych w CCF FIZ. W dniu 22 grudnia 2016 r., w ramach przydziału certyfikatów inwestycyjnych CCF FIZ nowej emisji serii B, Comarch S.A. objęła 17 certyfikatów inwestycyjnych CCF FIZ serii B po cenie emisyjnej 29 607 PLN za jeden certyfikat, tj. łącznej cenie emisyjnej 503 319 PLN. W wyniku przydziału i objęcia certyfikatów serii B, na dzień 31 grudnia 2016 r. Comarch S.A. posiada łącznie 4 017 certyfikatów inwestycyjnych CCF FIZ, co stanowi 100% łącznej liczby certyfikatów.

W dniu 11 listopada został złożony do organu rejestrowego wniosek o rejestrację spółki Comarch Peru S.A.C. z siedzibą w Limie. W dniu 14 grudnia 2016 r. została zarejestrowana spółka Comarch Perú S.A.C. z siedzibą w Limie, Peru. Wysokość kapitału zakładowego spółki wynosi 165 000 PEN (tj. 203 115 PLN wg kursu z dnia rejestracji) i składa się z 165 000 akcji o wartości nominalnej 1 PEN każda. Comarch AG jest w posiadaniu 95% udziałów, natomiast Comarch S.A. jest w posiadaniu 5% udziałów Comarch Perú S.A.C.

W dniu 21 grudnia 2016 r. nastąpiło podwyższenie kapitału zakładowego w spółce Comarch Argentina S.A. z kwoty 100 000 ARS do kwoty 3 298 195 ARS, tj. o 3 198 195 ARS (tj. 856 157 PLN wg kursu z dnia 21 grudnia 2016 r.), poprzez emisję 3 198 195 akcji zwykłych imiennych o wartości nominalnej 1 ARS za jedną akcję. Wyemitowane akcje objęli dotychczasowi akcjonariusze Comarch Argentina S.A., tj. Comarch S.A. objął 3 038 285 akcji, natomiast Comarch AG 159 910 akcji. W wyniku podwyższenia kapitału procentowa struktura akcjonariatu Comarch Argentina S.A. nie uległa zmianie – Comarch S.A. jest w posiadaniu 3 133 285 akcji (95% w kapitale zakładowym), natomiast Comarch AG jest w posiadaniu 164 910 akcji (5% w kapitale zakładowym). Zgodnie z posiadaną przez Spółkę wiedzą do dnia publikacji niniejszego sprawozdania podwyższenie kapitału nie zostało zarejestrowane.

12.2. Nieruchomości

W dniu 16 czerwca 2015 r. została zawarta umowa pomiędzy Bonus Development spółka z ograniczoną odpowiedzialnością SK-A, spółką zależną Comarch S.A. oraz Skanska S.A. na realizację inwestycji budowlanej w Łodzi. Przedmiotem umowy było wybudowanie budynku biurowego wraz z przebudową i zmianą sposobu użytkowania przyległego budynku pofabrycznego zlokalizowanego w Łodzi przy ul. Jaracza 76/78 wraz z infrastrukturą drogową i techniczną oraz z dostawą niezbędnych materiałów i urządzeń. Powierzchnia całkowita budynku wynosi 9 906,20 m². Wartość umowy wynosi 37 883 tys. PLN netto. Inwestycja została zakończona w pierwszym kwartale 2017 roku. Nakłady inwestycyjne poniesione w związku z ww. umową do dnia 31 grudnia 2016 r. wyniosły 35 418 tys. PLN.

Budynek biurowy nabyty w Lille przez Comarch S.A.S. został dostosowany do funkcji biurowej i stanowi obecnie siedzibę spółki. W dniu 15 marca 2016 r. została zawarta umowa pomiędzy Comarch S.A.S., spółką zależną Comarch S.A. oraz SNC-LAVALIN S.A.S. na realizację inwestycji budowlanej w Lille we Francji. Przedmiotem umowy jest przebudowa budynku magazynowego na data center pod adresem 17 Rue Paul Langevin w Lezennes. Wartość umowy wynosi 7 500 tys. EUR netto, tj. 32 118 tys. PLN, wg kursu euro z dnia zawarcia umowy. Nakłady inwestycyjne poniesione w związku z ww. umową do dnia 31 grudnia 2016 r. wyniosły 1 384 tys. EUR, tj. 6 122 tys. PLN wg kursu EUR na dzień 31 grudnia 2016 r. Planowany termin zakończenia inwestycji to trzeci kwartał 2017 roku. Inwestycja jest finansowana ze środków z długoterminowego kredytu bankowego.

W dniu 18 marca 2016 r. zostały zawarte dwie umowy pomiędzy Comarch S.A., a firmą Budimex S.A.:

- Na realizację VI etapu inwestycji w Specjalnej Strefie Ekonomicznej w Krakowie (budynek SSE7). Przedmiotem umowy jest wybudowanie budynku biurowego wraz z infrastrukturą drogową i techniczną oraz dostawą niezbędnych materiałów i urządzeń. Powierzchnia całkowita budynku będzie wynosić 27 736 m². Wartość umowy wynosi 69 704 tys. PLN netto. Nakłady inwestycyjne poniesione w związku z ww. umową do dnia 31 grudnia 2016 r. wyniosły 12 054 tys. PLN. Planowany termin zakończenia inwestycji to czwarty kwartał 2017 roku.
- Na przebudowę budynku SSE6 (Studio 1) w Specjalnej Strefie Ekonomicznej w Krakowie. Przedmiotem umowy była przebudowa budynku z funkcji magazynowej na produkcyjną wraz z infrastrukturą drogową i techniczną oraz dostawą niezbędnych materiałów i urządzeń. Wartość umowy wynosiła 4 350 tys. PLN netto. Nakłady inwestycyjne poniesione w związku z ww. umową do dnia 31 grudnia 2016 r. wyniosły 4 348 tys. PLN. Przebudowa Studio S1 została zakończona w czwartym kwartale 2016 roku.

Łączna wartość umów podpisanych z Budimex S.A. wynosi 74 054 tys. PLN netto.

W 2016 roku Grupa zakupiła następujące nieruchomości gruntowe: na terenie Krakowskiej Specjalnej Strefy Ekonomicznej o powierzchni 1,31 ha, (wartość transakcji wynosiła 3 831 tys. PLN) oraz w Świeradowie Zdroju z przeznaczeniem na cele inwestycyjne (wartość transakcji wynosiła 3 921 tys. PLN).

13. Działalność w Specjalnej Strefie Ekonomicznej

Comarch S.A. uzyskała w dniu 22 marca 1999 r. zezwolenie na prowadzenie działalności w Specjalnej Strefie Ekonomicznej w Krakowie. Zgodnie z rozporządzeniem Rady Ministrów z dnia 14 października

1997 r. w sprawie ustanowienia Specjalnej Strefy Ekonomicznej w Krakowie (Dz. U. Nr 135, poz. 912 z późn. zm.) podmioty, które zainwestowały w krakowskiej specjalnej strefie ekonomicznej co najmniej 2 mln EURO, uzyskiwały następujące ulgi podatkowe:

- w okresie pierwszych 6 lat działalności w strefie, dochód z takiej działalności był wolny od podatku dochodowego,
- po tym okresie, ale nie dłużej niż do daty określonej w zezwoleniu, połowa osiągniętego dochodu była wolna od podatku dochodowego.

Zwolnienie dotyczyło podatku dochodowego od osób prawnych od dochodu uzyskanego z działalności określonej w zezwoleniu.

W związku z wejściem Polski do Unii Europejskiej została uchwalona Ustawa z dnia 2 października 2003 r. o zmianie ustawy o specjalnych strefach ekonomicznych i niektórych ustaw (Dz. U. Nr 188, poz. 1840), która zmieniła warunki zwolnień podatkowych dla podmiotów działających w specjalnych strefach ekonomicznych. Zgodnie z postanowieniem art. 6 ust. 1 Ustawy, podmioty te mogą się ubiegać o zmianę warunków zezwolenia w celu dostosowania go do obowiązujących w Unii Europejskiej zasad udzielania pomocy publicznej. Zgodnie z przepisem art. 5 ust. 2 pkt 1 lit. b), pkt 2, pkt 3 Ustawy, maksymalna wielkość pomocy publicznej dla podmiotów, które prowadzą działalność w specjalnej strefie ekonomicznej na podstawie zezwolenia wydanego przed dniem 1 stycznia 2000 r., nie może przekraczać 75% wartości inwestycji poniesionych w okresie od dnia uzyskania zezwolenia do dnia 31 grudnia 2006 r., przy czym przy ustalaniu maksymalnej wielkości pomocy publicznej uwzględnia się całkowitą wielkość pomocy publicznej uzyskanej od 1 stycznia 2001 r. Oznacza to zmianę dotychczasowego sposobu funkcjonowania ulg podatkowych (pomocy publicznej), z ulg nieograniczonych wartościowo, na ulgi ograniczone wartościowo i zależne od wartości dokonanych inwestycji. W przypadku Comarch S.A. maksymalna wartość pomocy publicznej nie będzie mogła przekroczyć 75% wartości nakładów inwestycyjnych, które Spółka poniosła w okresie od uzyskania zezwolenia tj. od dnia 22 marca 1999 r. do dnia 31 grudnia 2006 r.

Koszty inwestycji oraz wielkość pomocy podlegają dyskontowaniu zgodnie z par. 9 Rozporządzenia Rady Ministrów z 14 września 2004 r. w sprawie krakowskiej specjalnej strefy ekonomicznej (Dz. U. 220, poz. 2232) w brzmieniu zmienionym zgodnie z par. 1 Rozporządzenia Rady Ministrów z 8 lutego 2005 r., zmieniającym rozporządzenie w sprawie krakowskiej specjalnej strefy ekonomicznej (Dz. U. nr 32, poz. 270) z uwzględnieniem par. 2 tego ostatniego Rozporządzenia.

Comarch S.A. wystąpił do Ministra Gospodarki o zmianę warunków zezwolenia i w dniu 1 lipca 2004 r. otrzymał decyzję Ministra Gospodarki z dnia 24 czerwca 2004 r. dotyczącą zmiany warunków zezwolenia na określone powyżej i zgodne z Ustawą. Równocześnie w zmienionym zezwoleniu wydłużony został do 31 grudnia 2017 r. okres, na jaki zostało wydane zezwolenie dla Comarch S.A.

Spółka posiada też drugie zezwolenie na prowadzenie działalności w Specjalnej Strefie Ekonomicznej Krakowski Park Technologiczny, wydane w roku 2007, z okresem ważności do 31 grudnia 2017 r.

W 2013 oraz w 2016 roku Spółka uzyskała kolejne trzy zezwolenia na prowadzenie działalności gospodarczej na terenie Specjalnej Strefy Ekonomicznej Krakowski Park Technologiczny, w zezwoleniach tych nie został określony termin ich obowiązywania. Jednocześnie Spółka zwraca uwagę, że w dniu 23 lipca 2013 r. Rada Ministrów przyjęła rozporządzenia wydłużające do 2026 r. termin funkcjonowania specjalnych stref ekonomicznych na terenie Polski.

Zgodnie z MSR 12 niewykorzystana ulga podatkowa na dzień 31 grudnia 2016 r. stanowi aktywo z tytułu odroczonego podatku dochodowego. W drugim kwartale 2016 roku została w całości wykorzystana ulga inwestycyjna z tytułu zezwolenia uzyskanego w roku 1999 roku. Wartość ulgi inwestycyjnej z tytułu zezwolenia uzyskanego w 2007 roku wynosi na dzień 31 grudnia 2016 r. ok. 19 801 tys. PLN (po zdyskontowaniu na dzień przyznania zezwolenia). Wartość ulgi inwestycyjnej z tytułu zezwolenia uzyskanego w 2013 roku wynosi na dzień 31 grudnia 2016 r. ok. 29 000 tys. PLN (po zdyskontowaniu na dzień przyznania zezwolenia). Aktywa z tytułu odroczonego podatku dochodowego ustala się w wysokości kwoty przewidzianej w przyszłości do odliczenia od podatku dochodowego, w związku z ujemnymi różnicami przejściowymi oraz z tytułu ulgi w podatku dochodowym w związku z prowadzeniem działalności w SSE, które spowodują w przyszłości zmniejszenie podstawy obliczenia podatku

dochodowego oraz straty podatkowej możliwej do odliczenia, ustalonej przy uwzględnieniu zasady ostrożności. Ze względu na powyższą zasadę aktywa z tytułu działalności w SSE ustala się jedynie w rocznym horyzoncie czasowym, przyjmując za bazę do jego ustalenia przeciętny dochód uzyskany z działalności strefowej z okresu 5 lat (łącznie z rokiem, za który jest sporządzane sprawozdanie).

14. Uchwały Walnego Zgromadzenia Akcjonariuszy i Rady Nadzorczej jednostki dominującej

14.1. Dobre Praktyki Spółek Notowanych na GPW w Warszawie

Zgodnie z zasadą szczegółową nr II.Z.11 zawartą w części II "Dobrych Praktyk Spółek Notowanych na GPW 2016" Zarząd Comarch S.A. poinformował w raporcie bieżącym nr EBI 3/2016, że uchwałą nr 10/05/2016 z dnia 16 maja 2016 r. Rada Nadzorcza Comarch S.A. pozytywnie zaopiniowała projekty uchwał Zwyczajnego Walnego Zgromadzenia Akcjonariuszy Spółki z dnia 15 czerwca 2016 r.

Zgodnie z zasadą szczegółową nr II.Z.10. zawartą w części II "Dobrych Praktyk Spółek Notowanych na GPW 2016" Zarząd Comarch S.A. zaprezentował w raporcie bieżącym nr EBI 2/2015 sprawozdanie z działalności Rady Nadzorczej Comarch S.A. za okres od 1 stycznia 2015 r. do 31 grudnia 2015 r., ocenę sytuacji Spółki z uwzględnieniem oceny systemu kontroli wewnętrznej i systemu zarządzania ryzykiem istotnym dla Spółki, ocenę sposobu wypełniania obowiązków informacyjnych dotyczących stosowania ładu korporacyjnego oraz ocenę racjonalności prowadzonej przez Spółkę polityki w zakresie działalności sponsoringowej i charytatywnej.

14.2. Walne Zgromadzenie Akcjonariuszy Comarch S.A. z dnia 15 czerwca 2016 r.

a) Zwołanie WZA, porządek obrad i informacje dotyczące udziału w WZA emitenta

Dnia 16 maja 2016 r. Zarząd Comarch Spółka Akcyjna z siedzibą w Krakowie, działając na podstawie przepisów art. 395, art. 399 § 1, art. 402 z indeksem 1 oraz art. 402 z indeksem 2 Kodeksu Spółek Handlowych (dalej „KSH”) oraz art. 14 Statutu Spółki, zwołał Zwyczajne Walne Zgromadzenie na dzień 15 czerwca 2016 r., na godzinę 11.00 w Krakowie przy ul. Prof. Michała Życzkowskiego 23. Zarząd Spółki przedstawił w tym dniu również porządek obrad oraz projekty uchwał na niniejsze Walne Zgromadzenie Akcjonariuszy wraz z uzasadnieniami. Zgodnie z art. 402 z indeksem 2 KSH Zarząd Spółki przekazał także informacje dotyczące udziału w Walnym Zgromadzeniu Spółki, w szczególności:

- prawo akcjonariusza do żądania umieszczenia poszczególnych spraw w porządku obrad Walnego Zgromadzenia,
- prawo akcjonariusza do zgłaszania projektów uchwał,
- sposób wykonywania prawa głosu przez pełnomocnika,
- możliwość i sposób uczestniczenia w Walnym Zgromadzeniu przy wykorzystaniu środków komunikacji elektronicznej,
- sposób wypowiedzania się w trakcie Walnego Zgromadzenia przy wykorzystaniu środków komunikacji elektronicznej,
- sposób wykonywania prawa głosu drogą korespondencyjną lub przy wykorzystaniu środków komunikacji elektronicznej,
- dzień rejestracji uczestnictwa w Walnym Zgromadzeniu wyznaczono na 30 maja 2016 r.,
- informacja o prawie uczestniczenia w Walnym Zgromadzeniu,
- lista akcjonariuszy,
- dostęp do dokumentacji,
- adres strony internetowej oraz adres poczty elektronicznej.

O szczegółach Spółka informowała raportem bieżącym nr RB-6-2016 z dnia 16 maja 2016 r.

a) Uchwały podjęte na WZA emitenta

Walne Zgromadzenie Akcjonariuszy podjęło uchwały między innymi w następujących sprawach:

- wyboru Przewodniczącego Walnego Zgromadzenia;
- wykreślenia z porządku obrad punktu dotyczącego wyboru Komisji Skrutacyjnej;
- uchwalenia porządku obrad;
- zatwierdzenia sprawozdania finansowego Comarch S.A. za rok obrotowy 1.01.2015 - 31.12.2015;
- zatwierdzenia sprawozdania Zarządu z działalności Spółki za rok obrotowy 1.01.2015 - 31.12.2015;
- zatwierdzenia skonsolidowanego sprawozdania finansowego Comarch S.A. za rok obrotowy 1.01.2015 - 31.12.2015;
- zatwierdzenia sprawozdania Zarządu z działalności Grupy Kapitałowej Comarch za rok obrotowy 1.01.2015 - 31.12.2015;
- zatwierdzenia sprawozdania Rady Nadzorczej Spółki z działalności w 2015 roku, zawierającego ocenę sytuacji Spółki;
- podziału zysku netto za rok obrotowy 1.01.2015 - 31.12.2015;
- udzielenia członkom Zarządu i Rady Nadzorczej Spółki absolutorium z wykonywania przez nich obowiązków w roku obrotowym 1.01.2015 - 31.12.2015;
- wyboru Rady Nadzorczej Spółki:
 - Elżbieta Filipiak – Przewodnicząca Rady Nadzorczej,
 - Maciej Brzeziński – Wiceprzewodniczący Rady Nadzorczej,
 - Robert Bednarski – Członek Rady Nadzorczej,
 - Danuta Drobnik – Członek Rady Nadzorczej,
 - Wojciech Kucharzyk – Członek Rady Nadzorczej,
 - Anna Ławrynowicz – Członek Rady Nadzorczej,
 - Anna Pruska – Członek Rady Nadzorczej.
- wyboru Zarządu Spółki:
 - Janusz Filipiak – Prezes Zarządu,
 - Marcin Dąbrowski – Wiceprezes Zarządu,
 - Paweł Prokop – Wiceprezes Zarządu,
 - Andrzej Przewięźlikowski – Wiceprezes Zarządu,
 - Zbigniew Rymarczyk – Wiceprezes Zarządu,
 - Konrad Tarański – Wiceprezes Zarządu,
 - Marcin Warwas – Wiceprezes Zarządu.
- zmiany statutu Spółki. Zmiana statutu została zarejestrowana postanowieniem Sądu Rejonowego dla Krakowa-Śródmieścia w Krakowie, XI Wydział Gospodarczy Krajowego Rejestru Sądowego z dnia 29 sierpnia 2016 r. (RB-23-2016 z dnia 6 września 2016 r.).

Pełna treść uchwał oraz szczegóły dotyczące wyboru Rady Nadzorczej i Zarządu Spółki zostały przekazane do publicznej wiadomości raportami bieżącymi nr RB-9-2016, RB-10-2016 i RB-11-2016 w dniu 15 czerwca 2016 r.

b) Uchwała WZA w sprawie podziału zysku za 2015 rok

Walne Zgromadzenie postanowiło, że wypracowany w roku obrotowym od 1 stycznia 2015 r. do 31 grudnia 2015 r. zysk netto w kwocie 57 682 617,41 złotych zostaje w całości przekazany na kapitał zapasowy.

c) Lista akcjonariuszy uczestniczących w WZA emitenta

Zgodnie z listą akcjonariuszy uczestniczących w Zwyczajnym Walnym Zgromadzeniu Akcjonariuszy Comarch S.A. w dniu 15 czerwca 2016 r., Elżbieta Filipiak, Janusz Filipiak oraz Metlife Otwarty Fundusz Emerytalny posiadali co najmniej 5% ogólnej liczby głosów na tym Zgromadzeniu, według szczegółów poniżej:

- Janusz Filipiak – 893 000 sztuk akcji, z których przysługiwało 4 465 000 głosów na WZA i które stanowiły 45,60% głosów na WZA; udział w ogólnej liczbie głosów Spółki: 29,52%;
- Elżbieta Filipiak – 846 000 sztuk akcji, z których przysługiwało 4 230 000 głosów na WZA i które stanowiły 43,20% głosów na WZA; udział w ogólnej liczbie głosów Spółki: 27,96%;

- Metlife Otwarty Fundusz Emerytalny - 590 000 sztuk akcji, z których przysługiwało 590 000 głosów na WZA i które stanowiły 6,03% głosów na WZA; udział w ogólnej liczbie głosów Spółki: 3,90%.

Całkowita liczba głosów wynikająca z wszystkich wyemitowanych akcji Comarch S.A. wyniosła 15 126 949 głosów. Na WZA w dniu 15 czerwca 2016 r. brali udział akcjonariusze reprezentujący 9 792 490 głosów, co stanowi 64,74% w ogólnej liczbie głosów Spółki. O szczegółach Spółka informowała raportem bieżącym nr RB-12-2016 z dnia 15 czerwca 2016 r.

15. Operacje na akcjach Comarch S.A.

15.1. Transakcje zbycia/nabycia akcji jednostki dominującej

W dniu 5 lipca 2016 r. Zarząd Comarch S.A. otrzymał od osoby pełniącej obowiązki zarządcze, Prezesa Zarządu Comarch S.A., powiadomienie o transakcji dokonanej w dniu 30 czerwca 2016 r., o której mowa w art. 19 ust. 1 Rozporządzenia Parlamentu Europejskiego i Rady UE nr 596/2014 z dnia 16 kwietnia 2014 r. w sprawie nadużyć na rynku. Przedmiotowa transakcja dotyczyła nieodpłatnego zbycia 677 461 sztuk akcji zwykłych na okaziciela poza systemem obrotu w wyniku podziału majątku wspólnego po cenie 141,00 PLN (kurs zamknięcia z dnia 29 czerwca 2016 r.) za 1 akcję. Wartość transakcji wyniosła 95 522 001,00 PLN. O szczegółach Spółka informowała raportem bieżącym nr RB-13-2016 z dnia 5 lipca 2016 r.

W dniu 5 lipca 2016 r. Zarząd Comarch S.A. otrzymał od osoby pełniącej obowiązki zarządcze, Przewodniczącej Rady Nadzorczej Comarch S.A., powiadomienie o transakcjach dokonanych w dniu 30 czerwca 2016 r., o których mowa w art. 19 ust. 1 Rozporządzenia Parlamentu Europejskiego i Rady UE nr 596/2014 z dnia 16 kwietnia 2014 r. w sprawie nadużyć na rynku. Przedmiotowe transakcje dotyczyły:

- Nieodpłatnego nabycia 677 461 sztuk akcji zwykłych na okaziciela poza systemem obrotu w wyniku podziału majątku wspólnego po cenie 141,00 PLN (kurs zamknięcia z dnia 29 czerwca 2016 r.) za 1 akcję. Wartość transakcji wyniosła 95 522 001,00 PLN.
- Zbycia w wyniku dokonania darowizny 200 000 sztuk akcji zwykłych na okaziciela poza systemem obrotu po cenie 141,00 PLN (kurs zamknięcia z dnia 29 czerwca 2016 r.) za 1 akcję. Wartość transakcji wyniosła 28 200 000,00 PLN.

O szczegółach Spółka informowała raportem bieżącym nr RB-15-2016 z dnia 5 lipca 2016 r.

W dniu 5 lipca 2016 r. Zarząd Comarch S.A. otrzymał od osoby blisko związanej z osobami pełniącymi obowiązki zarządcze powiadomienie o transakcjach, o których mowa w art. 19 ust. 1 Rozporządzenia Parlamentu Europejskiego i Rady UE nr 596/2014 z dnia 16 kwietnia 2014 r. w sprawie nadużyć na rynku. Przedmiotowe transakcje dotyczyły:

- Nieodpłatnego nabycia na podstawie umowy darowizny w dniu 30 czerwca 2016 r. 200 000 sztuk akcji zwykłych na okaziciela poza systemem obrotu po cenie 141,00 PLN (kurs zamknięcia z dnia 29 czerwca 2016 r.) za 1 akcję. Wartość transakcji wyniosła 28 200 000,00 PLN.
- Zbycia w dniach 30 czerwca 2016 r. oraz 4 lipca 2016 r. łącznie 200 000 sztuk akcji zwykłych na okaziciela na rynku regulowanym po średnioważonej cenie 143,73 PLN za 1 akcję. Wartość transakcji wyniosła 28 745 000,00 PLN.

O szczegółach Spółka informowała raportem bieżącym nr RB-17-2016 z dnia 5 lipca 2016 r.

PO DACIE BILANSU

Nie dotyczy.

15.2. Zmiana udziału w ogólnej liczbie głosów w Comarch S.A.

W dniu 5 lipca 2016 r. Zarząd Comarch S.A. otrzymał od Pana Janusza Filipiaka zawiadomienie na podstawie art. 69 ust. 2 pkt. 2) Ustawy o ofercie publicznej i warunkach wprowadzania instrumentów

finansowych do zorganizowanego systemu obrotu oraz o spółkach publicznych, w którym informuje o zmianie dotychczas posiadanego udziału ponad 33% ogólnej liczby głosów o co najmniej 1% ogólnej liczby głosów w Spółce Comarch S.A. Zmniejszenie zaangażowania o co najmniej 1% ogólnej liczby głosów nastąpiło w wyniku zbycia akcji Spółki w dniu 30 czerwca 2016 r. Bezpośrednio przed zmianą udziału Pan Janusz Filipiak posiadał 2 674 488 akcji, co stanowiło 32,88% kapitału zakładowego Spółki i uprawniało do 6 246 488 głosów na Walnym Zgromadzeniu, co stanowiło 41,30% ogółu głosów na Walnym Zgromadzeniu Spółki. Aktualnie Pan Janusz Filipiak posiada 1 997 027 akcji, co stanowi 24,55% kapitału zakładowego Spółki i uprawnia do 5 569 027 głosów na Walnym Zgromadzeniu, co stanowi 36,82% ogółu głosów na Walnym Zgromadzeniu Spółki.

O szczegółach Spółka informowała raportem bieżącym nr RB-14-2016 z dnia 5 lipca 2016 r.

W dniu 5 lipca 2016 r. Zarząd Comarch S.A. otrzymał od Pani Elżbiety Filipiak zawiadomienie na podstawie art. 69 ust. 2 pkt. 1) lit. a) Ustawy o ofercie publicznej i warunkach wprowadzania instrumentów finansowych do zorganizowanego systemu obrotu oraz o spółkach publicznych, w którym informuje o zmianie dotychczas posiadanego udziału ponad 10% ogólnej liczby głosów o co najmniej 2% ogólnej liczby głosów w Spółce Comarch S.A. Zwiększenie zaangażowania o co najmniej 2% ogólnej liczby głosów nastąpiło w wyniku:

- Nabycia akcji Spółki w dniu 30 czerwca 2016 r. Bezpośrednio przed zmianą udziału Pani Elżbieta Filipiak posiadała 846 000 akcji, co stanowiło 10,40% kapitału zakładowego Spółki i uprawniało do 4 230 000 głosów na Walnym Zgromadzeniu, co stanowiło 27,96% ogółu głosów na Walnym Zgromadzeniu Spółki. Po dokonaniu nabycia Pani Elżbieta Filipiak posiadała 1 523 461 akcji, co stanowiło 18,73% kapitału zakładowego Spółki i uprawniało do 4 907 461 głosów na Walnym Zgromadzeniu, co stanowiło 32,44% ogółu głosów na Walnym Zgromadzeniu Spółki.
- Zbycia akcji Spółki w dniu 30 czerwca 2016 r. Bezpośrednio przed dokonaniem zbycia Pani Elżbieta Filipiak posiadała 1 523 461 akcji, co stanowiło 18,73% kapitału zakładowego Spółki i uprawniało do 4 907 461 głosów na Walnym Zgromadzeniu, co stanowiło 32,44% ogółu głosów na Walnym Zgromadzeniu Spółki. Aktualnie Pani Elżbieta Filipiak posiada 1 323 461 akcji, co stanowi 16,27% kapitału zakładowego Spółki i uprawnia do 4 707 461 głosów na Walnym Zgromadzeniu, co stanowi 31,12% ogółu głosów na Walnym Zgromadzeniu Spółki.

O szczegółach Spółka informowała raportem bieżącym nr RB-16-2016 z dnia 5 lipca 2016 r.

W dniu 7 lipca 2016 r. Zarząd Comarch S.A. otrzymał od MetLife PTE S.A. zawiadomienie na podstawie art. 69 ust. 1 Ustawy o ofercie publicznej i warunkach wprowadzania instrumentów finansowych do zorganizowanego systemu obrotu oraz o spółkach publicznych, w którym informuje, iż zarządzany przez nie MetLife Otwarty Fundusz Emerytalny zwiększył zaangażowanie powyżej 5% ogólnej liczby głosów w Spółce Comarch S.A. Zwiększenie zaangażowania powyżej 5% nastąpiło w wyniku zakupu akcji Spółki w dniu 30 czerwca 2016 r. Bezpośrednio przed zmianą udziału MetLife OFE posiadała 616 954 akcji, co stanowiło 7,59% kapitału zakładowego Spółki i uprawniało do 616 954 głosów na Walnym Zgromadzeniu, co stanowiło 4,08% ogółu głosów na Walnym Zgromadzeniu Spółki. Aktualnie MetLife OFE posiada 841 097 akcji, co stanowi 10,34% kapitału zakładowego Spółki i uprawnia do 841 097 głosów na Walnym Zgromadzeniu, co stanowi 5,56% ogółu głosów na Walnym Zgromadzeniu Spółki.

O szczegółach Spółka informowała raportem bieżącym nr RB-18-2016 z dnia 7 lipca 2016 r.

15.3. Program opcji menadżerskich dla Członków Zarządu

Nie wystąpił.

16. Operacje na akcjach jednostek zależnych i stowarzyszonych Comarch S.A.

Nie wystąpiły poza operacjami opisanymi w pkt 20.2 niniejszego sprawozdania.

PO DACIE BILANSU

Nie wystąpiły poza operacjami opisanymi w pkt 20.3 niniejszego sprawozdania.

17. Pozostałe wydarzenia 2016 roku i po dacie bilansu

17.1. Terminy przekazywania raportów okresowych w 2016 roku

Zgodnie z § 103 ust. 1 Rozporządzenia Ministra Finansów z dnia 19 lutego 2009 r. w sprawie informacji bieżących i okresowych przekazywanych przez emitentów papierów wartościowych oraz warunków uznawania za równoważne informacji wymaganych przepisami prawa państwa nie będącego państwem członkowskim, Zarząd Comarch S.A. określił stałe daty przekazywania raportów okresowych w 2016 roku raportem bieżącym nr RB-1-2016 z dnia 18 stycznia 2016 r.

PO DACIE BILANSU

17.2. Terminy raportów okresowych w 2017 roku

Raportem bieżącym nr RB-1-2017 z dnia 5 stycznia 2017 r. Zarząd Comarch S.A. określił następujące stałe daty przekazywania raportów okresowych w 2017 roku:

- IV kwartał 2016 w dniu 01.03.2017 r.
- I kwartał 2017 w dniu 22.05.2017 r.
- III kwartał 2017 w dniu 17.11.2017 r.
- Skonsolidowany raport półroczny zawierający skrócone skonsolidowane sprawozdanie finansowe oraz skrócone jednostkowe sprawozdanie finansowe za I półrocze 2017 roku w dniu 31.08.2017 r.
- Raport roczny za 2016 rok w dniu 28.04.2017 r.
- Skonsolidowany raport roczny za 2016 rok w dniu 28.04.2017 r.

17.3. Zawarte po dacie bilansu kontrakty forward

Grupa Comarch zawarła w okresie od 1 stycznia 2017 r. do dnia 28 kwietnia 2017 r. kontrakty terminowe na sprzedaż 76 000 tys. RUB. Wartość netto kontraktów terminowych nierozliczonych na dzień 28 kwietnia 2017 r. wynosiła 33 560 tys. EUR, 17 300 tys. USD, 100 tys. GBP oraz 64 000 tys. RUB. Na dzień 28 kwietnia 2017 r. wycena otwartych kontraktów terminowych wyniosła 14 706 tys. zł. Kontrakty zapadają w terminie do 33 miesięcy od dnia bilansowego. Wszystkie kontrakty terminowe zostały zawarte w celu ograniczenia wpływu zmian kursów walut na wynik finansowy związany z realizowanymi przez spółki Grupy Comarch kontraktami handlowymi, w których wynagrodzenie ustalone jest w walutach obcych, a także w celu zabezpieczenia przepływów z tytułu uruchamianego w złotych polskich kredytu inwestycyjnego udzielonego w euro.

18. Charakterystyka polityki w zakresie kierunków rozwoju grupy kapitałowej emitenta

Strategicznymi kierunkami rozwoju Grupy Comarch są:

- rozwój sprzedaży zagranicznej, ze szczególnym uwzględnieniem rynków Europy Zachodniej (zwłaszcza w regionie DACH) i obu Ameryk,
- stały rozwój własnych, zaawansowanych technologicznie produktów informatycznych, wysokie nakłady na prace R&D,
- rozwój produktów i usług informatycznych dla medycyny,
- rozwój sprzedaży produktów i usług informatycznych w modelu usługowym (cloud computing),
- dywersyfikacja oferty poprzez sprzedaż produktów i usług do klientów z wielu sektorów gospodarki,

- kontynuacja prac rozwojowych w zakresie rozwiązań IT dla sektora e-Zdrowie, który w przyszłości powinien stać się jednym z głównych odbiorców Grupy Comarch,
- ścisła współpraca z globalnymi klientami na międzynarodowych rynkach,
- stałe inwestowanie w kapitał ludzki,
- rozwój nowoczesnej własnej bazy produkcyjnej w Polsce i zagranicą.

19. Osiągnięcia w zakresie badań i rozwoju

Globalizacja gospodarki światowej i liberalizacja handlu powoduje zanikanie barier dla firm i ich produktów. Rynek IT staje się rynkiem otwartym i globalnym, na którym następuje ciągłe porównywanie cen i jakości dostępnych produktów. Wraz ze wzrostem obecności kapitału zagranicznego w Polsce, nawet firmy IT działające wyłącznie na polskim rynku muszą oferować produkty konkurencyjne z punktu widzenia rynku globalnego. Comarch od samego początku działania wypracował reputację firmy technologicznej wytwarzającej nowoczesne produkty i z sukcesem je sprzedającej na rynku krajowym i zagranicznym. Dlatego nadal głównym celem strategicznym Comarch jest opracowywanie nowych, konkurencyjnych produktów, co pozwoli na zapewnienie dalszego rozwoju Comarch, a co za tym idzie zwiększenie jej wartości. Utrzymanie dynamiki sprzedaży wymaga nakładów na rozwój produktów oraz właściwą ich promocję i marketing. Dotyczy to zarówno modyfikacji już istniejących produktów i technologii jak również opracowywania nowych produktów.

Polityka Comarch zakłada prowadzenie prac badawczo-rozwojowych związanych z wdrożeniem nowych produktów oraz standaryzację produktów od samego początku ich przygotowania dla klienta. Dzięki temu, o ile nawet produkt został przygotowany na potrzeby konkretnego klienta, to część lub całość oprogramowania/kodu może być następnie wykorzystana do przygotowania standardowego produktu. W rezultacie owocuje to wyższą rentownością poszczególnych kontraktów oraz rozszerzeniem bazy klientów. Nakłady na prace badawczo-rozwojowe w 2016 roku osiągnęły wartość 169,1 mln PLN i tym samym osiągnęły 15,2% przychodów ze sprzedaży Grupy Comarch. Comarch przeznaczył na nie zarówno środki własne, jak i aktywnie pozyskiwał fundusze europejskie.

Comarch S.A.

W I połowie 2016 roku zakończyła się realizacja projektu „Situation AWare Security Operations Center” (SAWSOC) dofinansowanego w ramach **7 Programu Ramowego** Unii Europejskiej.

W ramach **Programu Operacyjnego Inteligentny Rozwój** Działanie 1.1 „Projekty B+R przedsiębiorstw”, Poddziałanie 1.1.2 „Prace B+R związane z wytworzeniem instalacji pilotażowej/demonstracyjnej”, realizowany był projekt „Miasto zdrowia”.

Natomiast w ramach Działania 2.1 Wsparcie inwestycji w infrastrukturę B+R przedsiębiorstw, realizowany był projekt „Laboratorium badawczo-rozwojowe Internetu Rzeczy”.



Unia Europejska
Europejski Fundusz
Rozwoju Regionalnego



Comarch Healthcare S.A.

W 2016 roku w ramach Strategicznego programu badań naukowych i prac rozwojowych „Profilaktyka i leczenie chorób cywilizacyjnych” – STRATEGMED II, podpisana została umowa o dofinansowanie projektu „Nieinwazyjny monitoring we wczesnym wykrywaniu migotania przedsionków (AF)” – NOMED-AF.



W ramach Programu Badań Stosowanych kontynuowana była realizacja projektu „Badania nad metodami nawigacji przestrzennej w diagnostyce endoskopowej guzka obwodowego płuca”, w którym Comarch Healthcare S.A. jest partnerem.



Natomiast zakończyła się realizacja projektu „Situation AWare Security Operations Center” (SAWSOC) dofinansowanego w ramach **7 Programu Ramowego** Unii Europejskiej.

20. Powiązania kapitałowe emitenta

20.1. Struktura kapitałowa Grupy Comarch

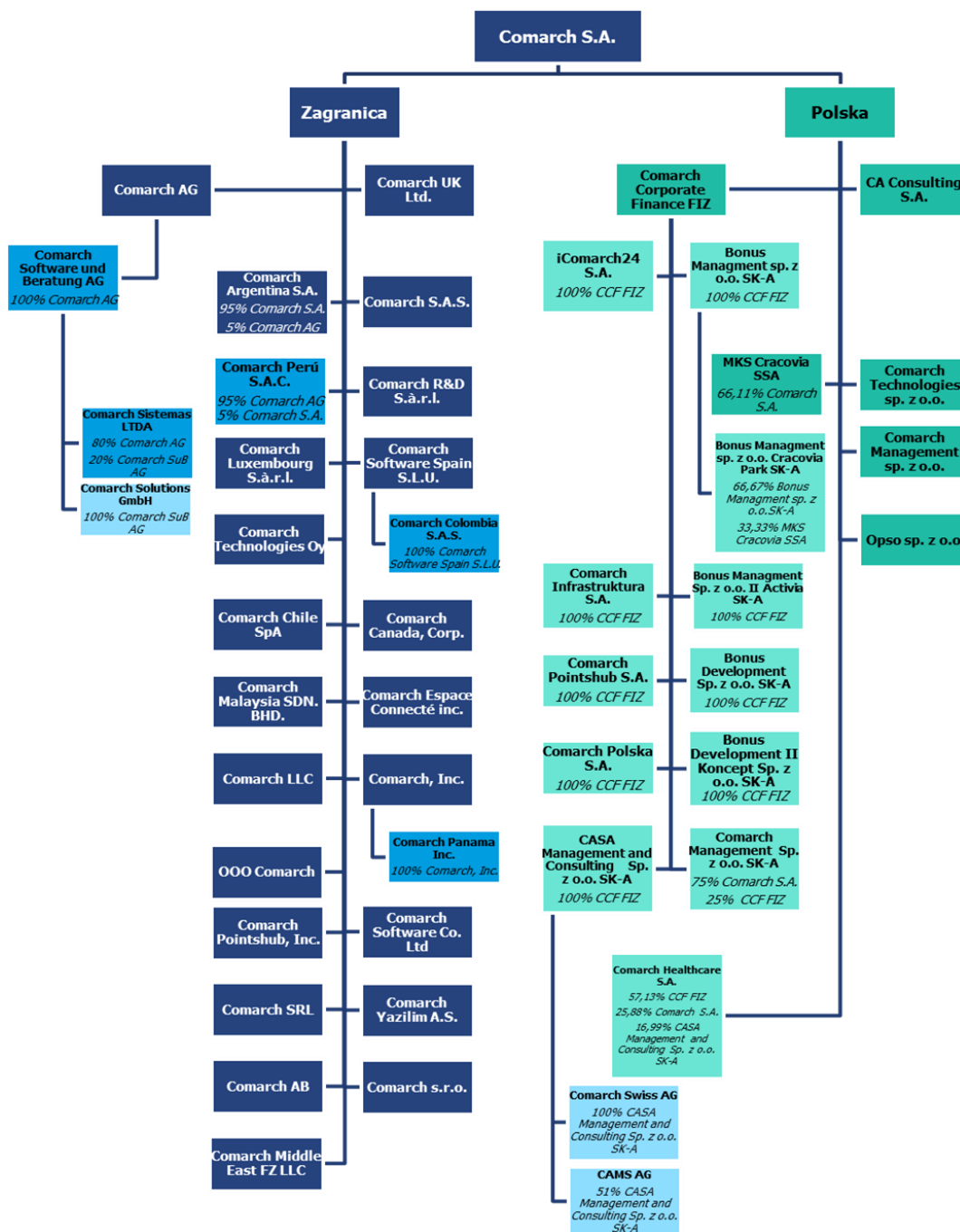

■ 100% Comarch S.A., chyba że wskazano inaczej.

20.2. Zmiany właścicielskie, zmiany kapitałowe oraz zmiany w strukturze organizacyjnej Grupy Comarch w 2016 roku

W dniu 15 stycznia 2016 r. dokonano podwyższenia kapitału zakładowego Comarch SRL z 200 000 EUR na 700 000 EUR, tj. o 500 000 EUR (2 203 750 PLN wg kursu z dnia 15 stycznia 2016 r.).

W dniu 22 stycznia 2016 r. podwyższenie kapitału zakładowego w spółce Comarch Management sp. z o.o. do kwoty 300 000 PLN zostało zarejestrowane w KRS.

W dniu 9 lutego 2016 r. Zarząd Comarch AG podjął w formie ustnej uchwałę o wyrażeniu zgody na nabycie od Comarch S.A. 5 000 akcji Comarch Argentina S.A., tj. 5% w kapitale zakładowym. W dniu 15 lutego 2016 r. uchwała Zarządu została potwierdzona na piśmie, a następnie w dniu 25 kwietnia 2016 r. notariusz potwierdził własnoręczność podpisów członków Zarządu na tej uchwale. W wyniku ww. operacji, akcjonariuszami Comarch Argentina S.A. są Comarch S.A. (95% akcji w kapitale zakładowym) oraz Comarch AG (5% akcji w kapitale zakładowym).

W dniu 4 kwietnia 2016 r. została podjęta uchwała w przedmiocie podwyższenie kapitału zakładowego spółki Comarch Sistemas LTDA z kwoty 1 000 BRL do kwoty 1 000 000 BRL. Spółka Comarch AG nabyła 799 200 udziałów po cenie nominalnej 1 BRL (1,0480 PLN wg kursu z dnia 4 kwietnia 2016 r.) każdy i posiada obecnie 80% udziałów o łącznej wartości 800 000 BRL, natomiast spółka Comarch Software und Beratung AG nabyła 199 800 udziałów po cenie nominalnej 1 BRL każdy i posiada obecnie ma 20% udziałów o łącznej wartości 200 000 BRL. Podwyższenie kapitału zostało zarejestrowane w dniu 14 kwietnia 2016 r.

W dniu 4 maja 2016 r. została zarejestrowana spółka Comarch Colombia S.A.S. z siedzibą w Bogocie, Kolumbia. Comarch Software Spain S.L.U. jest w posiadaniu 100% akcji Comarch Colombia S.A.S. Wysokość kapitału docelowego spółki wynosi 3 600 000 000,00 COP (tj. 4 726 800,00 PLN wg kursu z dnia 4 maja 2016 r.) i składa się z 3 600 000 akcji o wartości nominalnej 1 000 COP każda. Na dzień publikacji raportu kapitał zakładowy wynosi 182 000 000,00 COP (tj. 256 802 PLN wg kursu z dnia 31 grudnia 2016 r.) i składa się ze 182 000 akcji o wartości nominalnej 1 000 COP każda.

W dniu 23 sierpnia 2016 r. Nadzwyczajne Walne Zgromadzenie Akcjonariuszy Comarch Healthcare S.A. podjęło uchwałę o podwyższeniu kapitału zakładowego spółki z kwoty 6 014 806 PLN do kwoty 8 114 806 PLN w drodze emisji 2 100 000 akcji serii N o wartości nominalnej 1 PLN każda. Akcje serii N objął i opłacił w całości Comarch S.A. po cenie emisyjnej 10 PLN za akcję, tj. łącznej cenie emisyjnej w wysokości 21 000 000 PLN, z czego 18 900 000 PLN zostało przekazane w spółce Comarch Healthcare SA na kapitał zapasowy jako agio. W dniu 9 listopada 2016 r. ww. podwyższenie kapitału zostało zarejestrowane w KRS. W wyniku ww. operacji, akcjonariuszami Comarch Healthcare S.A. na dzień publikacji niniejszego raportu są CCF FIZ (57,13% akcji w kapitale zakładowym), Comarch S.A. (25,88% akcji w kapitale zakładowym) oraz CASA Management and Consulting sp. z o.o. SKA (16,99% akcji w kapitale zakładowym).

Na podstawie umowy zawartej w dniu 31 sierpnia 2016 r., Comarch AG zwrócił 166 719 akcji spółki Comarch Software und Beratung AG wypożyczonych od Vintage Investment Holdings S.A. Na dzień 31 grudnia 2016 r. Comarch AG była właścicielem 97,32% akcji Comarch Software und Beratung AG. W dniu 12 grudnia 2016 r. Comarch AG nabyła 166 719 sztuk akcji Comarch Software und Beratung AG od podmiotu spoza Grupy Comarch, co stanowiło 2,68% kapitału zakładowego spółki. Wartość transakcji wynosiła 1 430 tys. EUR. W następstwie powyższej transakcji, Comarch AG jest w posiadaniu 100% akcji Comarch Software und Beratung AG.

W dniu 18 października 2016 r. nastąpił podział certyfikatów inwestycyjnych funduszu Comarch Corporate Finance Fundusz Inwestycyjny Zamknięty (CCF FIZ) w proporcji 1:1000 i tym samym 1 certyfikatowi inwestycyjnemu Funduszu przed podziałem będzie odpowiadało 1 000 certyfikatów inwestycyjnych Funduszu po podziale. Aktualnie Comarch S.A. posiada 4 000 certyfikatów inwestycyjnych, w miejsce dotychczasowych 4, co stanowi 100% certyfikatów inwestycyjnych w CCF FIZ. W dniu 22 grudnia 2016 r., w ramach przydziału certyfikatów inwestycyjnych CCF FIZ nowej emisji serii B, Comarch S.A. objęła 17 certyfikatów inwestycyjnych CCF FIZ serii B po cenie emisyjnej 29 607 PLN za jeden certyfikat, tj. łącznej cenie emisyjnej 503 319 PLN. W wyniku przydziału i objęcia

certyfikatów serii B, na dzień 31 grudnia 2016 r. Comarch S.A. posiada łącznie 4 017 certyfikatów inwestycyjnych CCF FIZ, co stanowi 100% łącznej liczby certyfikatów.

W dniu 11 listopada został złożony do organu rejestrowego wniosek o rejestrację spółki Comarch Peru S.A.C. z siedzibą w Limie. W dniu 14 grudnia 2016 r. została zarejestrowana spółka Comarch Perú S.A.C. z siedzibą w Limie, Peru. Wysokość kapitału zakładowego spółki wynosi 165 000 PEN (tj. 203 115 PLN wg kursu z dnia rejestracji) i składa się z 165 000 akcji o wartości nominalnej 1 PEN każda. Comarch AG jest w posiadaniu 95% udziałów, natomiast Comarch S.A. jest w posiadaniu 5% udziałów Comarch Perú S.A.C.

W dniu 21 grudnia 2016 r. nastąpiło podwyższenie kapitału zakładowego w spółce Comarch Argentina S.A. z kwoty 100 000 ARS do kwoty 3 298 195 ARS, tj. o 3 198 195 ARS (tj. 856 157 PLN wg kursu z dnia 21 grudnia 2016 r.), poprzez emisję 3 198 195 akcji zwykłych imiennych o wartości nominalnej 1 ARS za jedną akcję. Wyemitowane akcje objęli dotychczasowi akcjonariusze Comarch Argentina S.A., tj. Comarch S.A. objął 3 038 285 akcji, natomiast Comarch AG 159 910 akcji. W wyniku podwyższenia kapitału procentowa struktura akcjonariatu Comarch Argentina S.A. nie uległa zmianie – Comarch S.A. jest w posiadaniu 3 133 285 akcji (95% w kapitale zakładowym), natomiast Comarch AG jest w posiadaniu 164 910 akcji (5% w kapitale zakładowym). Zgodnie z posiadaną przez Spółkę wiedzą do dnia publikacji niniejszego sprawozdania podwyższenie kapitału nie zostało zarejestrowane.

20.3. Zmiany właścicielskie, zmiany kapitałowe oraz zmiany w strukturze organizacyjnej Grupy Comarch po dacie bilansu

W dniu 19 marca 2017 r. została zarejestrowana spółka Comarch Saudi Arabia Co. z siedzibą w Rijadzie, o kapitale zakładowym 1 mln SAR składającym się z 1 000 udziałów o wartości 1 000 SAR każdy. Comarch S.A. posiada 95% udziałów w spółce, podczas gdy Comarch Infrastruktura S.A. posiada pozostałe 5% udziałów.

W dniu 27 marca 2017 r. Nadzwyczajne Walne Zgromadzenie spółki Comarch Healthcare S.A. podjęło uchwałę o podwyższeniu kapitału zakładowego o 2 mln PLN, tj. z 8 114 806,00 PLN do 10 114 806,00 PLN. Comarch Software und Beratung AG objęła w całości nową emisję akcji, tj. 2 mln akcji o wartości nominalnej 1,00 PLN i cenie emisyjnej 10,00 PLN za jedną akcję.

W dniu 3 kwietnia 2017 r. nastąpiło objęcie przez Comarch S.A. 100% udziałów spółki Geopolis sp. z o.o., nabycie przez Comarch S.A. całości autorskich praw majątkowych do oprogramowania ERGO należącego do Geopolis sp. z o.o., Comarch S.A. zobowiązała się do dokapitalizowania Geopolis sp. z o.o. Łączna wartość transakcji wyniosła 8,05 mln PLN. Geopolis sp. z o.o. zajmuje się wspieraniem informatyzacji w jednostkach administracji publicznej poprzez tworzenie i wdrażanie zintegrowanych rejestrów i ewidencji o charakterze przestrzennym, systemów zarządzania państwowym zasobem geodezyjnym i kartograficznym oraz geoportali. Zakup Geopolis sp. z o.o. pozwoli Grupie Comarch na poszerzenie portfela produktów informatycznych dla sektora publicznego. O szczegółach przeprowadzonej transakcji Spółka informowała w raportach bieżących RB-2-2017 z dnia 16 marca 2017 r., RB-4-2017 z dnia 31 marca 2017 r., RB-5-2017 z dnia 4 kwietnia 2017 r.

20.4. Charakterystyka spółek Grupy Comarch

Podstawowym przedmiotem działalności Grupy Comarch („Grupa”), której jednostką dominującą jest Spółka Comarch S.A. z siedzibą w Krakowie przy Al. Jana Pawła II 39 A („Spółka”), jest działalność związana z oprogramowaniem - PKD 62.01.Z. Oznaczenie sądu rejestrowego dla Comarch S.A.: Sąd Rejonowy dla Krakowa – Śródmieścia w Krakowie, XI Wydział Gospodarczy Krajowego Rejestru Sądowego. Numer KRS: 0000057567. Spółka Comarch S.A. posiada dominujący udział w Grupie pod względem osiąganych przychodów, wartości aktywów oraz ilości i wielkości realizowanych kontraktów. Akcje Spółki Comarch S.A. są dopuszczone do obrotu giełdowego na Giełdzie Papierów Wartościowych w Warszawie. Czas trwania jednostki dominującej nie jest ograniczony.

Struktura działania Grupy Comarch jest następująca:

- jednostka dominująca Comarch S.A. pozyskuje większość kontraktów w dużej mierze realizując je,
- spółki Comarch AG, Comarch S.A.S., Comarch R&D S.à r.l., Comarch Luxembourg S.à r.l., Comarch Inc., Comarch Panama Inc., Comarch Canada, Corp., Comarch Middle East FZ-LLC, Comarch LLC, OOO Comarch, Comarch Technologies Oy, Comarch UK Ltd., Comarch Chile SpA, Comarch Sistemas LTDA, Comarch Software Spain S.L.U., Comarch Yazilim A.S., Comarch SRL, Comarch Espace Connecté Inc., Comarch Malaysia SDN. BHD., Comarch AB, Comarch Argentina S.A., Comarch Colombia S.A.S., Comarch Peru S.A.C., Comarch Software (Shanghai) Co. Ltd. i Comarch Saudi Arabia Co. pozyskują kontrakty informatyczne na rynkach zagranicznych i realizują je w całości lub w części,
- Spółka Comarch Software und Beratung AG jest znaczącym na rynku niemieckim producentem oprogramowania ERP oraz integratorem systemów informatycznych. Comarch Solutions GmbH prowadzi działalność o profilu identycznym z profilem działalności spółki Comarch Software und Beratung AG,
- Comarch Swiss AG zajmuje się sprzedażą i wdrażaniem rozwiązań informatycznych Comarch (zwłaszcza w obszarach ERP i ECM) na rynku szwajcarskim,
- Comarch Polska S.A. pozyskuje kontrakty informatyczne na rynku krajowym głównie w sektorze publicznym i realizuje je w całości lub w części,
- Comarch Technologies sp. z o.o. odpowiada za rozwój technologii związanych z projektowaniem i produkcją urządzeń elektronicznych oraz związanego z nimi oprogramowania,
- CA Consulting S.A. prowadzi działalność teleinformatyczną, polegającą na dostarczaniu łącz teleinformatycznych na potrzeby krajowych spółek Grupy, a także na świadczeniu usług informatycznych i consultingowych na rzecz Comarch S.A. oraz klientów spoza Grupy Comarch,
- Comarch Corporate Finance Fundusz Inwestycyjny Zamknięty prowadzi działalność inwestycyjną (poprzez swoje spółki zależne) w zakresie nowych technologii i usług, a także działalność inwestycyjną na rynku kapitałowym,
- Comarch Management sp. z o.o., Comarch Management sp. z o.o. SK-A, CASA Management and Consulting sp. z o.o. SK-A, CAMS AG, Bonus Management sp. z o.o. SK-A oraz Bonus Management sp. z o.o. II Activia SK-A, Comarch Pointshub, Inc. prowadzą działalność inwestycyjną na rynku kapitałowym oraz związaną z informatyką,
- przedmiotem działalności Bonus Development sp. z o.o. SK-A oraz Bonus Development sp. z o.o. II Koncept SK-A jest działalność developerska oraz inwestycyjna na rynku nieruchomości,
- Comarch Healthcare S.A. wytwarza i sprzedaje oprogramowanie związane z medycyną, urządzenia medyczne oraz świadczy usługi medyczne i diagnostyczne, a także wytwarza i dostarcza kompleksowe rozwiązania informatyczne dla sektora medycznego,
- Comarch Pointshub S.A. prowadzi działalność polegającą na wytwarzaniu i wdrażaniu oprogramowania lojalnościowego dla odbiorców z sektora małych i średnich przedsiębiorstw,
- Comarch Infrastruktura S.A. prowadzi działalność polegającą na oferowaniu usług data center oraz outsourcingu usług informatycznych,
- iComarch24 S.A. prowadzi projekty informatyczne z zakresu e-księgowości oraz handlu elektronicznego, świadczy również usługi księgowe dla krajowych podmiotów zależnych z Grupy Comarch,
- Geopolis sp. z o.o. wytwarza oraz wdraża zintegrowane systemy GIS w jednostkach administracji publicznej,
- MKS Cracovia SSA jest sportową spółką akcyjną,
- „Bonus MANAGEMENT spółka z ograniczoną odpowiedzialnością” Cracovia Park SK-A prowadzi działalność inwestycyjną w zakresie sportu, odnowy biologicznej i rekreacji,
- Opso sp. z o.o. prowadzi działalność gastronomiczną,
- Spółka Comarch s.r.o. nie prowadzi obecnie działalności operacyjnej.

JEDNOSTKA DOMINUJĄCA

Firma Spółki: **Comarch Spółka Akcyjna COMARCH**
Adres Spółki: 31-864 Kraków, Aleja Jana Pawła II 39 a
Regon: 350527377
NIP: 677-00-65-406

Akcje jednostki dominującej są dopuszczone do obrotu na Giełdzie Papierów Wartościowych w Warszawie i znajdują się wg wiedzy Spółki na dzień sporządzenia raportu w posiadaniu Janusza Filipiak (32,88%), Elżbiety Filipiak (10,40% akcji), członków Zarządu Comarch S.A. (1,13%).

Spółka posiada oddziały w Krakowie, Warszawie, Poznaniu, Gdańsku, Wrocławiu, Katowicach, Gliwicach, Rzeszowie, Bielsko-Białej, Białymstoku, Łodzi, Lublinie, Tarnowie, Kielcach oraz Tiranie (Albania).

JEDNOSTKI ZALEŻNE

Firma Spółki: **Comarch AG COMARCH**
Adres spółki: Chemnitzer Str. 59b, 01187 Drezno, Niemcy
VAT ID: DE 206 522075

Kapitał zakładowy Comarch AG wynosi 15 000 000 EUR. Na kapitał zakładowy spółki składa się 15 000 000 akcji zwykłych na okaziciela o wartości nominalnej 1 Euro każda, które znajdują się w posiadaniu Comarch S.A. Łączna liczba głosów z wszystkich akcji Comarch AG wynosi 15 000 000. Comarch S.A. posiada 100% udziałów w kapitale i głosach na WZA Spółki. Przedmiotem działalności spółki jest sprzedaż i wdrażanie rozwiązań IT produkcji Comarch na rynku DACH. Zgodnie z ustawą o rachunkowości z dnia 29 września 1994 roku Comarch AG jest jednostką zależną od Comarch S.A.

Firma Spółki: **Comarch Software und Beratung AG (Comarch SuB)**
COMARCH
Adres spółki: Riesstr. 16,
80992 Monachium, Niemcy
VAT ID: DE129457436

Comarch AG jest posiadaczem 6 213 072 akcji spółki Comarch SuB, które stanowią 100% w jej kapitale zakładowym. Akcje te uprawniają do 6 213 072 głosów, tj. 100% na walnym zgromadzeniu spółki. Spółka prowadzi działalność na rynku IT głównie w Niemczech i Austrii, oferując swoje produkty i usługi w trzech segmentach biznesowych: ERP, finanse oraz integracja systemów dla średnich przedsiębiorstw. Zgodnie z ustawą o rachunkowości z dnia 29 września 1994 r. Comarch SuB jest jednostką zależną od Comarch S.A. (przez Comarch AG).

Firma Spółki: **Comarch Solutions GmbH COMARCH**
Adres spółki: Innsbruck - Müllerstr. 1, 6020 Innsbruck, Austria
VAT ID: ATU46234800

Kapitał zakładowy spółki wynosi 50 000 EUR. Zgodnie z ustawą o rachunkowości z dnia 29 września 1994 r. Comarch Solutions GmbH jest jednostką zależną od Comarch S.A. (poprzez Comarch Software Und Beratung AG).

Firma spółki: **Comarch S.A.S. COMARCH**
Adres spółki: 17 rue Paul Langevin
59260 Lezennes, Francja
VAT ID: FR 20500252606

Comarch S.A. posiada 100% udziałów spółki Comarch SAS, stanowiących 100% kapitału zakładowego oraz 100% głosów na zgromadzeniu wspólników. Kapitał zakładowy spółki Comarch SAS wynosi 3 308 429 EUR. W dniu 10 grudnia 2015 r. obniżono kapitał zakładowy w celu pokrycia strat z lat ubiegłych i jednocześnie podwyższono kapitał do kwoty 3 308 429 EUR. Z dniem 10 grudnia 2015 spółka sprzedała

swoje udziały Comarch R&D SARL na rzecz Comarch SA. Przedmiotem działalności spółki jest sprzedaż i wdrażanie rozwiązań IT produkcji Comarch na rynku francuskojęzycznym. Zgodnie z ustawą o rachunkowości z dnia 29 września 1994 r. Comarch SAS jest jednostką zależną od Comarch S.A.

Firma spółki: **Comarch R&D S.à r.l COMARCH**
Adres spółki: 100A, allée Saint Exupéry
38330 Montbonnot-Saint Martin, Francja
VAT ID: FR 69507984557

Od dnia 10 grudnia 2015 r. Comarch SA posiada 100% udziałów spółki Comarch R&D SARL, stanowiących 100% kapitału zakładowego oraz 100% głosów na zgromadzeniu wspólników. Kapitał zakładowy spółki Comarch R&D SARL wynosi 7 500 EUR i składa się z 750 udziałów o wartości nominalnej 10 EUR każdy. Przedmiotem działalności spółki jest sprzedaż i wdrażanie rozwiązań IT produkcji Comarch na rynku francuskojęzycznym. Zgodnie z ustawą o rachunkowości z dnia 29 września 1994 r. Comarch R&D SARL jest jednostką zależną od Comarch S.A.

Firma spółki: **Comarch Luxembourg S.à r.l COMARCH**
Adres spółki: Route d'Arlon 23,
L-8008 Strassen,
Grand Duchy of Luxembourg
VAT ID: LU24700126

Comarch SA posiada 100% udziałów spółki Comarch Luxembourg S.à r.l., stanowiących 100% kapitału zakładowego oraz 100% głosów na zgromadzeniu wspólników. Kapitał zakładowy spółki Comarch Luxembourg S.à r.l. wynosi 500 000 euro i składa się z 500 000 udziałów o wartości nominalnej 1 euro każdy. Ogólna liczba głosów wynikająca ze wszystkich udziałów wynosi 500 000. Przedmiotem działalności spółki jest sprzedaż i wdrażanie rozwiązań IT produkcji Comarch w krajach Beneluxu. Zgodnie z ustawą o rachunkowości z dnia 29 września 1994 r. Comarch Luxembourg S.à r.l. jest jednostką zależną od Comarch S.A.

Firma Spółki: **Comarch, Inc. COMARCH**
Adres spółki: 10 W. 35th St.
9450 W. Bryn Mawr Ave
Suite 325
Rosemont, IL 60018
VAT ID: 52-2207301

Przedmiotem działalności spółki jest sprzedaż i wdrażanie rozwiązań IT produkcji Comarch na rynkach obu Ameryk. Kapitał zakładowy spółki wynosi 40 000 USD. Comarch S.A. posiada 100% udziału w kapitale i głosach na WZA Spółki. Zgodnie z ustawą o rachunkowości z dnia 29 września 1994 r. Comarch Inc. jest jednostką zależną od Comarch S.A.

Firma Spółki: **Comarch Pointshub, Inc. COMARCH**
Adres spółki: 10 W. 35th St.
9450 W. Bryn Mawr Ave
Suite 325
Rosemont, IL 60018
VAT ID: 47-4563861

Spółka prowadzi działalność inwestycyjną na rynku kapitałowym oraz związaną z informatyką. Kapitał zakładowy spółki wynosi 8 500 000 USD. Comarch S.A. posiada 100% udziału w kapitale i głosach na WZA Spółki. Spółka zajmuje się działalnością inwestycyjną na rynku informatycznym. Zgodnie z ustawą o rachunkowości z dnia 29 września 1994 r. Comarch Pointshub, Inc. jest jednostką zależną od Comarch S.A.

Firma Spółki: **Comarch Panama, Inc. COMARCH**
Adres spółki: Calle 52 Este, Obarrio
Edificio P.H. Plaza Ejecutiva
Piso 3, Oficina 307
Panama City, Panamá
Telefon/fax: +507 263 25 69
VAT ID: RUC 698712-1-468218 DV95

Kapitał zakładowy spółki wynosi 360 000 USD i dzieli się na 360 000 akcji o wartości nominalnej 1 USD każda. Spółka zajmuje się sprzedażą i wdrożeniami systemów informatycznych Comarch na rynek Ameryki Środkowej i Południowej. Zgodnie z ustawą o rachunkowości z dnia 29 września 1994 r. Comarch Panama Inc. jest jednostką zależną od Comarch S.A. (przez Comarch Inc.).

Firma Spółki: **Comarch Sistemas LTDA COMARCH**
Adres spółki: Avenida Roque Petroni Junior n° 1.089
Vila Gertrudes, Sao Paulo, Brasil
VAT ID: 20.035.102/0001-50

Kapitał zakładowy spółki wynosi 1 000 000 BRL i dzieli się na 1 000 000 udziałów po 1 BRL każdy. Spółka Comarch AG posiada 80% udziałów w kapitale zakładowym oraz głosach, pozostałe 20% przypada dla spółki Comarch Software und Beratung AG. Przedmiotem działalności spółki jest sprzedaż i wdrażanie rozwiązań IT produkcji Comarch na rynku Ameryki Południowej. Zgodnie z ustawą o rachunkowości z dnia 29 września 1994 r. Comarch Sistemas LTDA jest jednostką zależną od Comarch S.A. (poprzez Comarch Software und Beratung AG).

Firma Spółki: **Comarch Canada, Corp. COMARCH**
Adres spółki: 1155 blvd Rene-Levesque Ouest
Suite 2500, Montreal
QC H3B 2K4 Canada
VAT ID: GST/HST 81055 8403 RT0001

Kapitał zakładowy spółki wynosi 50 000 CAD i dzieli się na 50 000 akcji o wartości nominalnej 1 CAD każda. Comarch S.A. posiada 100% udziału w kapitale i głosach na WZA Spółki. Spółka zajmuje się sprzedażą i wdrożeniami systemów informatycznych w Kanadzie. Zgodnie z ustawą o rachunkowości z dnia 29 września 1994 r. Comarch Canada, Corp. jest jednostką zależną od Comarch S.A.

Firma Spółki: **Comarch Espace Connecté, Inc.**
Adres spółki: 1155 Boul. Rene-Levesque O. Suite 2500,
Montreal QC H3B 2K4
VAT ID: 1222643674 IC 0001

Kapitał Comarch Espace Connecté Inc. wynosi 400 000 CAD i dzieli się na 400 000 akcji imiennych o wartości nominalnej 1 CAD każda. Jedynym akcjonariuszem Comarch Espace Connecté Inc. jest Comarch S.A. Spółka nie prowadzi obecnie działalności operacyjnej.

Firma Spółki: **Comarch Middle East FZ-LLC COMARCH**
Adres Spółki: PO. Box 500824 Dubaj, Zjednoczone Emiraty Arabskie
Nr rejestru: 19879

Kapitał zakładowy spółki wynosi 200 000 AED i dzieli się na 200 udziałów po 1 000 AED każdy, z których przysługuje 200 głosów (1 AED wynosi na dzień 28.12.2016 1,1497 PLN). Comarch S.A. objęła wszystkie udziały za gotówkę po wartości nominalnej. Spółka zajmuje się sprzedażą i wdrażaniem produktów Comarch na Bliskim Wschodzie oraz wsparciem dostarczonych klientom systemów informatycznych. Zgodnie z ustawą o rachunkowości z dnia 29 września 1994 r. Comarch Middle-East FZ-LLC jest jednostką zależną od Comarch S.A.

Firma Spółki: **Comarch Malaysia SDN. BHD. COMARCH**
Adres Spółki: B-3A-06 Block B West, PJ8 Service Suites
No 23 Jalan Barat, Seksyen 8
46050 Petaling Jaya
Nr rejestru: 1138689-D
VAT ID: 000638922752

Kapitał zakładowy spółki wynosi 500 000 MYR. Comarch S.A. posiada udział w kapitale zakładowym w wysokości 100%, który uprawnia do 100% głosów. Przedmiotem działalności spółki jest sprzedaż i wdrażanie rozwiązań IT produkcji Comarch na rynku azjatyckim. Zgodnie z ustawą o rachunkowości z dnia 29 września 1994 r. Comarch Malaysia SDN. BHD. jest jednostką zależną od Comarch S.A.

Firma Spółki: **Comarch Software Spain S.L.U. COMARCH**
Adres Spółki: Calle Caléndula, 93, Miniparc III Edificio E, Alcobendas 28109, Madrid,
VAT ID: B87128849

Kapitał zakładowy spółki wynosi 500 000 EUR i dzieli się na 50 000 udziałów o wartości 10 EUR każdy. Comarch S.A. posiada 100% udziału w kapitale i głosach na WZA Spółki. Przedmiotem działalności spółki jest sprzedaż i wdrażanie rozwiązań IT produkcji Comarch na rynku hiszpańskojęzycznym. Zgodnie z ustawą o rachunkowości z dnia 29 września 1994 r. Comarch Software Spain S.L.U. jest jednostką zależną od Comarch S.A.

Firma Spółki: **Comarch Yazilim A.S. COMARCH**
Adres Spółki: Matbuat Sok. Durukan Apt. No:17/6 Esentepe, Şişli/ Stambuł, Turcja
VAT ID: 2110683747

Kapitał zakładowy spółki wynosi 600 000 TRY (1 TRY wynosi na dzień 30 grudnia 2016 1,1867 PLN) i dzieli się na 600 000 akcji o wartości nominalnej 1 TRY każda. Jedynym właścicielem spółki jest Comarch S.A. Przedmiotem działalności Spółki jest sprzedaż i wdrażanie rozwiązań IT produkcji Comarch na rynku tureckim. Zgodnie z ustawą o rachunkowości z dnia 29 września 1994 r. Comarch Yazilim A.S. jest jednostką zależną od Comarch S.A.

Firma Spółki: **Comarch S.R.L. COMARCH**
Adres Spółki: Piazza Quattro Novembre 7, 20124 - Milan (MI), Italy
VAT ID: 08967390967

Kapitał zakładowy spółki wynosi 700 000 EUR. Comarch S.A. posiada 100% udziałów. Przedmiotem działalności Spółki jest sprzedaż i wdrażanie rozwiązań IT produkcji Comarch na rynku włoskim. Zgodnie z ustawą o rachunkowości z dnia 29 września 1994 r. Comarch S.R.L. jest jednostką zależną od Comarch S.A.

Firma Spółki: **Comarch LLC COMARCH**
Adres Spółki: 18/7 Kutuzova Str., 01133 Kijów, Ukraina
VAT ID: 329182826556

Kapitał zakładowy spółki wynosi 20 500 UAH (1 UAH na dzień 30 grudnia 2016 r. to równowartość 0,1542 PLN). Comarch S.A. posiada 100% udziałów w kapitale zakładowym Comarch LLC, który uprawnia go do 100% głosów. Zarejestrowana spółka jest jednoosobową spółką z ograniczoną odpowiedzialnością. Comarch LLC zajmuje się sprzedażą i wdrażaniem produktów Comarch na Ukrainie oraz supportem dostarczonym klientom systemów informatycznych. Zgodnie z ustawą o rachunkowości z dnia 29 września 1994 r. Comarch LLC jest jednostką zależną od Comarch S.A.

Firma Spółki: **OOO Comarch COMARCH**
Adres spółki: Prechistensky Pereulok 14 building 1, 119034 Moskwa, Rosja

VAT ID: INN/KPP 7704545099/770401001

Kapitał zakładowy spółki wynosi 1 200 000 RUB i odpowiada mu 1 udział o wartości nominalnej 1,2 miliona RUB (1 RUB wynosi na dzień 30 grudnia 2016 r. 0,068 PLN). Kapitał zakładowy został opłacony w całości. Spółka zajmuje się sprzedażą i wdrażaniem produktów Comarch w Rosji oraz supportem dostarczonych klientom systemów informatycznych. Zgodnie z ustawą o rachunkowości z dnia 29 września 1994 r. OOO Comarch jest jednostką zależną od Comarch S.A.

Firma Spółki: **Comarch Software (Shanghai) Co. Ltd. COMARCH**
Adres spółki: Room 3610-2, Block 11, No.3855 Shangnan Road Pudong New Area,
Szanghaj, Chiny
VAT ID: 310115690128967

Kapitał zakładowy spółki wynosi 200 000 USD i został objęty przez Comarch S.A. w całości. Spółka nie prowadzi obecnie działalności operacyjnej. Zgodnie z ustawą o rachunkowości z dnia 29 września 1994 r. Comarch Software (Shanghai) Co. Ltd. jest jednostką zależną od Comarch S.A.

Firma Spółki: **Comarch Technologies Oy (dawniej Comarch Oy) COMARCH**
Adres spółki: Tekniikantie 14
02150 Espoo, Finlandia
VAT ID: FI23730145

Kapitał zakładowy spółki wynosi 50 000 EUR i składa się z 50 000 udziałów o wartości nominalnej 1 euro każdy. Ogólna liczba głosów wynikająca ze wszystkich udziałów wynosi 50 000. Comarch S.A. posiada udział w kapitale zakładowym w wysokości 100%, który uprawnia do 100% głosów. Przedmiotem działalności Spółki jest sprzedaż i wdrażanie rozwiązań IT produkcji Comarch na rynku fińskim. Zgodnie z ustawą o rachunkowości z dnia 29 września 1994 r. Comarch Technologies Oy jest jednostką zależną od Comarch S.A.

Firma Spółki: **Comarch UK Ltd. COMARCH**
Adres Spółki: 201 Great Portland Street, London, W1W 5AB, Wielka Brytania
VAT ID: GB 133 0821 52

Kapitał zakładowy spółki wynosi 50 000 GBP. Comarch S.A. posiada udział w kapitale zakładowym w wysokości 100%, który uprawnia do 100% głosów. Przedmiotem działalności Spółki jest sprzedaż i wdrażanie rozwiązań IT produkcji Comarch na rynku brytyjskim. Zgodnie z ustawą o rachunkowości z dnia 29 września 1994 r. Comarch UK Ltd. jest jednostką zależną od Comarch S.A.

Firma Spółki: **Comarch Chile SpA COMARCH**
Adres Spółki: Apoquindo N° 3650, piso 12 Santiago, Chile
VAT ID:

Kapitał zakładowy spółki wynosi 161 mln CLP (100 CLP wynosi na dzień 30 grudnia 2016 0,6268 PLN) Comarch S.A. posiada udział w kapitale zakładowym w wysokości 100%, który uprawnia do 100% głosów. Przedmiotem działalności Spółki jest sprzedaż i wdrażanie rozwiązań IT produkcji Comarch na rynku Ameryki Południowej. Zgodnie z ustawą o rachunkowości z dnia 29 września 1994 r. Comarch Chile SpA jest jednostką zależną od Comarch S.A.

Firma Spółki: **Comarch AB COMARCH**
Adres Spółki: C/o Bobowski, Flygfältsgatan 1, 128 30 Skarpnäck, Sweden
VAT ID: SE559018956801

Kapitał zakładowy spółki wynosi 50 000 SEK (1 SEK wynosi na dzień 30 grudnia 2016 0,4619 PLN) Comarch S.A. posiada udział w kapitale zakładowym w wysokości 100%, który uprawnia do 100% głosów. Przedmiotem działalności Spółki jest sprzedaż i wdrażanie rozwiązań IT produkcji Comarch na

rynku szwedzkim. Zgodnie z ustawą o rachunkowości z dnia 29 września 1994 r. Comarch AB jest jednostką zależną od Comarch S.A.

Firma Spółki: **Comarch Argentina S.A. COMARCH**
Adres Spółki: Suipacha 1380, 2^o Floor, Buenos Aires, Argentina
CUIT: 30-71425465-7

Kapitał zakładowy spółki wynosi 3 499 580 ARS (1 ARS wynosi na dzień 28 grudnia 2016 0,2719 PLN). Comarch S.A. posiada udział w kapitale zakładowym w wysokości 95%, który uprawnia do 95% głosów, 5% udziałów posiada Comarch AG, który uprawnia do 5% głosów. Przedmiotem działalności Spółki jest sprzedaż i wdrażanie rozwiązań IT produkcji Comarch w Argentynie. Zgodnie z ustawą o rachunkowości z dnia 29 września 1994 r. Comarch Argentina S.A. jest jednostką zależną od Comarch S.A.

Firma Spółki: **Comarch s.r.o. COMARCH**
Adres Spółki: Sumbalova 1a 841 04 Bratislava, Słowacja

Kapitał zakładowy spółki wynosi 149 372,63 EUR. Zgodnie z ustawą o rachunkowości z dnia 29 września 1994 r. Comarch s.r.o. jest spółką zależną od Comarch S.A. Spółka obecnie nie prowadzi działalności.

Firma Spółki: **Comarch Technologies sp. z COMARCH o.o.**
Adres spółki: 31-864 Kraków, Technologies
Aleja Jana Pawła II 39 a
Regon: 300075359
NIP: 2090000305

Kapitał zakładowy spółki Comarch Technologies sp. z o.o. wynosi 50 000 PLN i dzieli się na 500 udziałów o wartości nominalnej 100 PLN każda, z których wynika 500 głosów. Comarch S.A. posiada 100% udziałów Comarch Technologies sp. z o.o., które uprawniają do 100% głosów na zgromadzeniu wspólników. Comarch Technologies sp. z o.o. prowadzi działalność w zakresie rozwoju bezpiecznych rozwiązań end-to-end sprzętu i oprogramowania komputerowego dla klientów B2B. Bazą rozwojową jest doświadczenie zdobyte w zakresie prototypowania, produkcji oraz kontroli jakości oferowanych rozwiązań z obszaru elektroniki użytkowej oraz przemysłu motoryzacyjnego, medycznego i finansowo-bankowego. Zgodnie z ustawą o rachunkowości z dnia 29 września 1994 r. Comarch Technologies sp. z o.o. jest jednostką zależną od Comarch S.A.

Firma Spółki: **CA Consulting S.A. CA CONSULTING**
Adres spółki: Al. Jerozolimskie 81, 02-001 Warszawa
Regon: 356846563
NIP: 678-29-24-039

Kapitał zakładowy spółki CA Consulting S.A. wynosi 1 050 000 PLN i dzieli się na 5 250 akcji o wartości nominalnej 200 PLN każda, z których wynika 5 250 głosów. Comarch S.A. posiada 100% akcji CA Consulting S.A., które uprawniają do 100% głosów na WZA spółki. CA Consulting S.A. prowadzi działalność teleinformatyczną, polegającą na dostarczaniu łącz teleinformatycznych na potrzeby spółek Grupy Comarch, a także na świadczenia usług informatycznych i consultingowych na rzecz klientów spoza Grupy Comarch. Zgodnie z ustawą o rachunkowości z dnia 29 września 1994 r. CA Consulting S.A. jest jednostką zależną od Comarch S.A.

Firma Spółki: **Comarch Management spółka z o. o. COMARCH**
Adres Spółki: 31-864 Kraków, Aleja Jana Pawła II 39 a
Regon: 120560832
NIP: 675-13-76-192

Kapitał zakładowy spółki Comarch Management sp. z o.o. wynosi 300 000 PLN i dzieli się na 3 000 równych i niepodzielnych udziałów o wartości nominalnej 100 PLN każdy, z których wynika 3 000 głosów.

Comarch S.A. posiada 100% udziałów uprawniających do 100% głosów na zgromadzeniu wspólników spółki Comarch Management sp. z o.o. Spółka prowadzi działalność inwestycyjną na rynku kapitałowym oraz związaną z informatyką. Zgodnie z ustawą o rachunkowości z dnia 29 września 1994 r. Comarch Management sp. z o.o. jest jednostką zależną od Comarch S.A.

Firma Spółki: **Comarch Corporate Finance Fundusz Inwestycyjny Zamknięty (CCF FIZ)**
Adres Spółki: 31-038 Kraków, ul. Księcia Józefa 186
Regon: 120576141
NIP: 106-00-01-334

Comarch S.A. posiada cztery certyfikaty inwestycyjne CCF FIZ objęte w ramach emisji certyfikatów inwestycyjnych serii A, za cenę emisyjną w wysokości 250 000 PLN każdy. Łączna cena nabycia objętych przez Comarch S.A. 4 000 certyfikatów inwestycyjnych Funduszu wynosi 1 000 000 PLN. Stanowią one 100% wyemitowanych przez CCF FIZ certyfikatów inwestycyjnych oraz uprawniają do 100% głosów na zgromadzeniu inwestorów CCF FIZ. Objęte certyfikaty zostały opłacone ze środków własnych Comarch S.A. CCF FIZ prowadzi działalność inwestycyjną w zakresie nowych technologii i usług internetowych, które nie są przedmiotem podstawowej działalności Comarch S.A.

Firma Spółki: **Comarch Management spółka z o. o. Spółka Komandytowo-Akcyjna** **COMARCH**
Adres Spółki: 31-864 Kraków, Aleja Jana Pawła II 39 a
Regon: 120578542
NIP: 675-13-76-542

Kapitał zakładowy Comarch Management sp. z o. o. SK-A wynosi 170 110 PLN. 8,82% akcji spółki znajduje się w posiadaniu CCF FIZ (25,00% głosów), 26,45% akcji znajduje się w posiadaniu Comarch S.A. (75,00% głosów), natomiast 64,73% akcji zostało nabytych przez Comarch Management spółka z o. o. SK-A celem umorzenia. Z akcji nabytych celem umorzenia spółka nie wykonuje prawa głosu. Spółka prowadzi działalność inwestycyjną na rynku kapitałowym oraz związaną z informatyką. Zgodnie z ustawą o rachunkowości z dnia 29 września 1994 r. Comarch Management sp. z o. o. SK-A jest jednostką zależną od Comarch S.A. (przez CCF FIZ).

Firma Spółki: **Bonus Management sp. z o.o. Spółka Komandytowo-Akcyjna**
Adres Spółki: 31-008 Kraków, ul. Rynek Główny 15
Regon: 120641766
NIP: 676-23-69-528

Kapitał zakładowy Bonus Management sp. z o. o. SK-A wynosi 2 879 400 PLN i dzieli się na 2 876 400 akcji o wartości nominalnej 1,00 PLN każda. 100% akcji i głosów spółki przypada na CCF FIZ (100% głosów). Spółka prowadzi działalność inwestycyjną na rynku kapitałowym oraz związaną z informatyką. Zgodnie z ustawą o rachunkowości z dnia 29 września 1994 r. Bonus Management sp. z o. o. SK-A jest jednostką zależną od Comarch S.A. (przez CCF FIZ).

Firma Spółki: **Bonus Management sp. z o.o. II Activia Spółka Komandytowo-Akcyjna**
Adres Spółki: 31-008 Kraków, ul. Rynek Główny 15
Regon: 121358009
NIP: 6762430883

Kapitał zakładowy Bonus Management sp. z o. o. II Activia SK-A wynosi 1 555 200,00 PLN i dzieli się na 1 555 200 akcji o wartości nominalnej 1,00 PLN każda. 100,00% udziałów i głosów przypada na CCF FIZ. Spółka prowadzi działalność inwestycyjną na rynku kapitałowym oraz związaną z informatyką. Zgodnie z ustawą o rachunkowości z dnia 29 września 1994 r. Bonus Management sp. z o. o. II Activia SK-A jest jednostką zależną od Comarch S.A. (przez CCF FIZ).

Firma Spółki: **Bonus Management sp. z o.o. Cracovia Park Spółka Komandytowo-Akcyjna**
Adres Spółki: 31-008 Kraków, ul. Rynek Główny 15
Regon: 123092610
NIP: 676-24-75-383

Spółka Bonus Management sp. z o. o. Cracovia Park SK-A została zawiązana 25 marca 2014 r. Jej kapitał zakładowy wynosi 800 000,00 PLN i dzieli się na 800 000 akcji o wartości nominalnej 1,00 PLN każda. Bonus Management spółka z ograniczoną odpowiedzialnością SK-A objęła 50% kapitału zakładowego spółki (66,67% w głosach na WZA spółki) a spółka MKS Cracovia SSA objęła 50% kapitału zakładowego (33,33% w głosach na WZA spółki). Spółka Bonus Management sp. z o. o. Cracovia Park SK-A prowadzi działalność inwestycyjną na rynku nieruchomości oraz związaną z branżą sportowo-rekreacyjną. Zgodnie z ustawą o rachunkowości z dnia 29 września 1994 r. Bonus Management sp. z o. o. Cracovia Park SK-A jest jednostką zależną od Comarch S.A. (przez CCF FIZ).

Firma Spółki: **Bonus Development sp. z o.o. Spółka Komandytowo-Akcyjna**
Adres Spółki: 31-008 Kraków, ul. Rynek Główny 15
Regon: 120637434
NIP: 676-23-68-121

Kapitał zakładowy Bonus Development sp. z o. o. SK-A wynosi 5 640 000 PLN i dzieli się na 5 640 000 akcji o wartości nominalnej 1,00 PLN każda. Z 50 000 akcji uprzywilejowanych serii A przysługuje łącznie 100 000 głosów na zgromadzeniu wspólników, natomiast pozostałe 5 590 000 akcji uprawnia do 5 590 000 głosów na zgromadzeniu wspólników. 100% akcji spółki znajduje się w posiadaniu CCF FIZ (100% głosów). Bonus Development sp. z o. o. SK-A prowadzi działalność deweloperską i związaną z zarządzaniem nieruchomościami wykorzystywanymi w Grupie Comarch. Zgodnie z ustawą o rachunkowości z dnia 29 września 1994 r. Bonus Development sp. z o. o. SK-A jest jednostką zależną od Comarch S.A. (przez CCF FIZ).

Firma Spółki: **Bonus Development sp. z o.o. II Koncept Spółka Komandytowo-Akcyjna**
Adres Spółki: 31-008 Kraków, ul. Rynek Główny 15
Regon: 121376250
NIP: 6762432161

Kapitał zakładowy Bonus Development sp. z o. o. II Koncept SK-A wynosi 101 263,00 PLN i dzieli się na 101 263 akcji o wartości nominalnej 1 PLN każda. 100,00% udziałów i głosów przypada na CCF FIZ. Bonus Development sp. z o. o. II Koncept SK-A prowadzi działalność deweloperską i związaną z zarządzaniem nieruchomościami wykorzystywanymi w Grupie Comarch. Zgodnie z ustawą o rachunkowości z dnia 29 września 1994 r. Bonus Development sp. z o. o. II Koncept SK-A jest jednostką zależną od Comarch S.A. (przez CCF FIZ).

Firma Spółki: **Comarch Healthcare S.A.** 
Adres Spółki: 31-864 Kraków, Aleja Jana Pawła II 39 a
Regon: 120652221
NIP: 675-13-82-502

Comarch Healthcare S.A. powstał z połączenia spółek iMed24 S.A. oraz ESAProjekt sp. z o.o. (rejestracja w KRS w dniu 1 lipca 2015 r.). Kapitał zakładowy Comarch Healthcare S.A. wynosi 10 114 806,00 PLN i dzieli się na 10 114 806 akcji o wartości nominalnej 1,00 PLN każda. Z akcji tych przysługuje łącznie 10 114 806 głosów na zgromadzeniu wspólników. 45,83% akcji spółki znajduje się w posiadaniu CCF FIZ (45,83% głosów), 20,76% akcji jest w posiadaniu Comarch S.A. (20,76% głosów), 19,77% akcji jest w posiadaniu Comarch Software und Beratung AG (19,77% głosów), 13,63% akcji jest w posiadaniu CASA Management and Consulting sp. z o.o. SKA (13,63% głosów). Spółka jest jednym z czołowych

polskich producentów i dostawców kompleksowych rozwiązań informatycznych dla sektora zdrowia, prowadzi projekty informatyczne związane z telemedycyną, a także Centrum Medyczne iMed24. Zgodnie z ustawą o rachunkowości z dnia 29 września 1994 r. Comarch Healthcare S.A. jest jednostką zależną od Comarch S.A.

Firma Spółki: **Comarch Polska S.A.** 
Adres Spółki: 31-864 Kraków, Aleja Jana Pawła II 39 a
Regon: 120705696
NIP: 675-13-87-586

Kapitał zakładowy Comarch Polska S.A. wynosi 500 000,00 PLN i dzieli się na 5 000 akcji o wartości nominalnej 100,00 PLN każda. Z akcji tych przysługuje łącznie 5 000 głosów na zgromadzeniu wspólników. 100,0% akcji spółki znajduje się w posiadaniu CCF FIZ (100,0% głosów). Spółka prowadzi sprzedaż systemów informatycznych do klientów sektora publicznego. Zgodnie z ustawą o rachunkowości z dnia 29 września 1994 r. Comarch Polska S.A. jest jednostką zależną od Comarch S.A. (przez CCF FIZ).

Firma Spółki: **Comarch Pointshub S.A.**
Adres Spółki: 31-864 Kraków, Aleja Jana Pawła II 39 a
Regon: 120792583
NIP: 675-14-02-274

Kapitał zakładowy Comarch Pointshub S.A. wynosi 750 000,00 PLN i dzieli się na 7 500 akcji o wartości nominalnej 100,00 PLN każda. Z akcji tych przysługuje łącznie 7 500 głosów na zgromadzeniu wspólników. 100,0% akcji spółki znajduje się w posiadaniu CCF FIZ (100,0% głosów). Spółka prowadzi działalność polegającą na wytwarzaniu i wdrażaniu oprogramowania lojalnościowego nowej generacji. Zgodnie z ustawą o rachunkowości z dnia 29 września 1994 r. Comarch Pointshub S.A. jest jednostką zależną od Comarch S.A. (przez CCF FIZ).

Firma Spółki: **Comarch Infrastruktura S.A.**
Adres Spółki: 31-864 Kraków, Aleja Jana Pawła II 39 a
Regon: 120807830
NIP: 675-14-03-084

Kapitał zakładowy Comarch Infrastruktura S.A. wynosi 575 000,00 PLN i dzieli się na 5 750 akcji o wartości nominalnej 100,00 PLN każda. Z akcji tych przysługuje łącznie 5 750 głosów na zgromadzeniu wspólników. 100,0% akcji spółki znajduje się w posiadaniu CCF FIZ (100,0% głosów). Spółka prowadzi działalność polegającą na oferowaniu usług outsourcingu IT. Zgodnie z ustawą o rachunkowości z dnia 29 września 1994 r. Comarch Infrastruktura S.A. jest jednostką zależną od Comarch S.A. (przez CCF FIZ).

Firma Spółki: **iComarch24 S.A.** 
Adres Spółki: 31-864 Kraków, Aleja Jana Pawła II 39 a
Regon: 120871348
NIP: 6751410687

Kapitał zakładowy iComarch24 S.A. wynosi 500 000,00 PLN i dzieli się na 5 000 akcji o wartości nominalnej 100,00 PLN każda. Z akcji tych przysługuje łącznie 5 000 głosów na zgromadzeniu wspólników. 100,0% akcji spółki znajduje się w posiadaniu CCF FIZ (100,0% głosów). Spółka świadczy usługi księgowe dla krajowych podmiotów zależnych z Grupy Comarch oraz wytwarza i sprzedaje oprogramowanie w modelu Cloud finansowo-księgowe dla małych i średnich przedsiębiorstw. Zgodnie z ustawą o rachunkowości z dnia 29 września 1994 r. iComarch24 S.A. jest jednostką zależną od Comarch S.A. (przez CCF FIZ).

Firma Spółki: **CASA Management and Consulting sp. z o.o. Spółka Komandytowo-Akcyjna**
Adres Spółki: ul. Szarskiego 18, 30-698 Kraków
Regon: 121040023
NIP: 6793020643

Kapitał zakładowy CASA Management and Consulting sp. z o.o. SK-A wynosi 3 114 000,00 PLN i dzieli się na 31 140 akcji o wartości nominalnej 100,00 PLN każda. Z akcji tych przysługuje łącznie 31 140 głosów na zgromadzeniu wspólników. 100,0% akcji spółki znajduje się w posiadaniu CCF FIZ (100,0% głosów). Spółka prowadzi działalność inwestycyjną na rynku kapitałowym. Zgodnie z ustawą o rachunkowości z dnia 29 września 1994 r. CASA Management and Consulting sp. z o.o. SK-A jest jednostką zależną od Comarch S.A. (przez CCF FIZ).

Firma Spółki: **Comarch Swiss AG**
Adres Spółki: Luzern Mühlemattstraße 8, 6004 Luzern, Szwajcaria
VAT ID: 472274

Kapitał Comarch Swiss AG wynosi 300 000 CHF i dzieli się na 300 akcji imiennych o wartości nominalnej 1 000 CHF każda. Z akcji tych przysługuje łącznie 300 głosów na zgromadzeniu akcjonariuszy. 100% akcji spółki znajduje się w posiadaniu CASA Management and Consulting sp. z o.o. SKA. Przedmiotem działalności spółki jest sprzedaż produktów grupy Comarch w Szwajcarii. Zgodnie z ustawą o rachunkowości z dnia 29 września 1994 r. Comarch Swiss AG jest jednostką zależną od Comarch S.A. (przez CCF FIZ i CASA Management and Consulting sp. z o.o. SK-A).

Firma Spółki: **CAMS AG**
Adres Spółki: Luzern Mühlemattstraße 8, 6004 Luzern, Szwajcaria
VAT ID: CHE-273.360.056

Kapitał CAMS AG wynosi 100 000 CHF i dzieli się na 1 000 akcji imiennych o wartości nominalnej 100 CHF każda. Z akcji tych przysługuje łącznie 1 000 głosów na zgromadzeniu akcjonariuszy. 51% akcji spółki znajduje się w posiadaniu CASA Management and Consulting sp. z o.o. SKA. Zgodnie z ustawą o rachunkowości z dnia 29 września 1994 r. CAMS AG jest jednostką zależną od Comarch S.A. (przez CCF FIZ i CASA Management and Consulting Sp. z o.o. SK-A).

Firma Spółki: **Opso sp. z o.o.**
Adres spółki: 31-864 Kraków, ul. prof. Michała Życzkowskiego 23
Regon: 122485307
NIP: 675-147-11-92

Kapitał zakładowy spółki Opso sp. z o.o. wynosi 205 000 PLN i dzieli się na 100 udziałów o wartości nominalnej 2 050 PLN każda, z których wynika 100 głosów. Comarch S.A. posiada 100% udziałów Opso sp. z o.o., które uprawniają do 100% głosów na zgromadzeniu wspólników. Opso sp. z o.o. prowadzi działalność gastronomiczną. Zgodnie z ustawą o rachunkowości z dnia 29 września 1994 r. Opso sp. z o.o. jest jednostką zależną od Comarch S.A.

Firma Spółki: **Miejski Klub Sportowy Cracovia Sportowa Spółka Akcyjna**



Adres spółki: 30-111 Kraków, ul. Kałuży 1
Regon: 351553230
NIP: 677-20-79-476

Kapitał zakładowy MKS Cracovia SSA wynosi 21 840 100,00 PLN i dzieli się na 218 401 akcji. Comarch S.A. posiada 144 381 akcji i głosów na WZA MKS Cracovia SSA, co stanowi 66,11% udziału w kapitale

zakładowym Spółki. Spółka prowadzi działalność sportową. Zgodnie z ustawą o rachunkowości z dnia 29 września 1994 r. MKS Cracovia SSA jest jednostką zależną od Comarch S.A.

Firma Spółki: **Comarch Colombia SAS COMARCH**
Adres spółki: Calle 72 NO 10-07 Of 603 Bogota D.C.
Bogota, Colombia

VAT ID: NIT 900967807-1

Kapitał zakładowy spółki wynosi 182 000 000 COP. Spółka zajmuje się sprzedażą i wdrożeniami systemów informatycznych Comarch na rynek Ameryki Środkowej i Południowej. 100% udziałów spółki Comarch Columbia jest w posiadaniu spółki Comarch Software Spain S.L.U. Zgodnie z ustawą o rachunkowości z dnia 29 września 1994 r. Comarch Columbia SAS jest jednostką zależną od Comarch S.A. (przez Comarch Software Spain S.L.U.).

Firma Spółki: **Comarch Peru SAC. COMARCH**
Adres spółki: Av. Republica de Panama,
3420 Urb. Limatambo Dpto.,
1701 Lima-Lima- San Isidro

VAT ID: 20601740924

Kapitał zakładowy spółki wynosi 165 000 PEN z czego 8 250 PEN zostało wpłacone przez spółkę Comarch S.A. a pozostałe 156 750 PEN przez spółkę Comarch AG. Spółka zajmuje się sprzedażą i wdrożeniami systemów informatycznych Comarch na rynek Ameryki Środkowej i Południowej. Zgodnie z ustawą o rachunkowości z dnia 29 września 1994 r. Comarch Peru SAC jest jednostką zależną Comarch S.A. (w 95% przez Comarch AG).

Firma Spółki: **Comarch Saudi Arabia Co. COMARCH**
Adres spółki: 1st Floor, The Plaza Complex, Olaya Street, Olaya, P.O. Box 84421,
Riyadh 11671, Kingdom of Saudi Arabia
Nr licencji: 210380472112

Kapitał zakładowy spółki wynosi 1 000 000 SAR. Comarch S.A. posiada udział w kapitale zakładowym w wysokości 95%, 5% udziałów posiada Comarch Infrastruktura S.A. Przedmiotem działalności Spółki jest sprzedaż i wdrażanie rozwiązań IT produkcji Comarch w Królestwie Arabii Saudyjskiej. Zgodnie z ustawą o rachunkowości z dnia 29 września 1994 r. Comarch Saudi Arabia Co. jest jednostką zależną od Comarch S.A.

Firma Spółki: **Geopolis Sp. z o.o. Geopolis**
Adres spółki: ul. Włocławska 167, 87-100 Toruń
Regon: 146720793
NIP: 524-276-02-89

Kapitał zakładowy spółki wynosi 50 000 PLN. Comarch S.A. posiada 100% udziałów spółki Geopolis sp. z o.o., która zajmuje się wspieraniem informatyzacji w jednostkach administracji publicznej poprzez tworzenie i wdrażanie zintegrowanych rejestrów i ewidencji o charakterze przestrzennym, systemów zarządzania państwowym zasobem geodezyjnym i kartograficznym oraz geoportali. Zgodnie z ustawą o rachunkowości z dnia 29 września 1994 r. Geopolis Sp. z o.o. jest jednostką zależną od Comarch S.A.

SPÓŁKI STOWARZYSZONE

Firma Spółki: **SoInteractive S.A.**  sointeractive
Adres Spółki: 31-864 Kraków, ul. Prof. Michała Życzkowskiego 29 a
Regon: 120629191
NIP: 676-23-66-843

Kapitał zakładowy SoInteractive S.A. wynosi 791 000,00 PLN i dzieli się na 7 910 akcji o wartości nominalnej 100,00 PLN każda. Z akcji tych przysługuje łącznie 12 420 głosów na zgromadzeniu akcjonariuszy. 25,28% akcji spółki znajduje się w posiadaniu CCF FIZ (16,10% głosów), natomiast 17,70% w posiadaniu Bonus Management sp. z o.o. II Activia SK-A (11,27% głosów). Przedmiotem działalności Spółki jest tworzenie rozwiązań grywalizacyjnych B2C, B2B i B2E oraz mechanizmów gier i Internet of Things. Zgodnie z ustawą o rachunkowości z dnia 29 września 1994 r. SoInteractive S.A. jest jednostką stowarzyszoną z Comarch S.A.

Firma Spółki: **Metrum Capital S.A. (Volatech Capital Advisors S.A.)**
Adres Spółki: ul. Kałuży 1, 30-111 Kraków
Regon: 0000502255
NIP: 6772380164

Kapitał zakładowy Metrum Capital S.A. wynosi 700 000,00 PLN. Comarch S.A. jest w posiadaniu 21,43% akcji (15,79% w głosach na WZA spółki), a spółka CAMS AG jest w posiadaniu 42,86% akcji (31,58% w głosach na WZA spółki). Przedmiotem działalności Spółki jest wytwarzanie oprogramowania IT wspomagającego inwestowanie na rynku kapitałowym. Zgodnie z ustawą o rachunkowości z dnia 29 września 1994 r. Metrum Capital S.A. jest jednostką stowarzyszoną z Comarch S.A. (bezpośrednio i przez CCF FIZ).

Firma Spółki: **Thanks Again LLC** 
Adres Spółki: 1015 Tyrone Road, Suite 820, Tyrone, GA 30290
Regon: 120629191
NIP: 676-23-66-843

42,50% akcji spółki znajduje się w posiadaniu Comarch Pointshub Inc. (42,50% głosów). Spółka Thanks Again LLC jest operatorem systemów lojalnościowych dla lotnisk w Ameryce Północnej. Zgodnie z ustawą o rachunkowości z dnia 29 września 1994 r. Thanks Again LLC jest jednostką stowarzyszoną z Comarch S.A. (przez Comarch Pointshub Inc.).

21. Raport danych pozafinansowych

W dniu 28 kwietnia 2017 r. Spółka opublikowała na stronie www.comarch.pl skonsolidowany raport danych pozafinansowych za 2016 rok.

22. Transakcje zawarte przez emitenta lub jednostkę od niego zależną z podmiotami powiązаныmi na innych warunkach niż rynkowe

Nie wystąpiły.

23. Objaśnienie różnic pomiędzy wynikami finansowymi wykazanymi w raporcie rocznym a wcześniej publikowanymi prognozami wyników na dany rok

Grupa nie publikowała prognozy wyników na 2016 rok.

24. Opis czynników i zdarzeń o nietypowym charakterze mających znaczący wpływ na działalność Grupy i osiągnięte zyski oraz ich ocena

24.1. Aktywo z tytułu odroczonego podatku dochodowego

W okresie 2016 roku dokonano rozwiązania utworzonego na dzień 31 grudnia 2015 r. aktywa z tytułu działalności strefowej w kwocie 10 441 tys. PLN, oraz dokonano utworzenia na 31 grudnia 2016 r. aktywa z powyższego tytułu w kwocie 9 936 tys. PLN. Aktywo to będzie sukcesywnie rozwiązywane na przestrzeni roku 2017 w proporcji do osiąganego w tym okresie dochodu strefowego.

W roku 2016 Grupa dokonała częściowego rozliczenia aktywa utworzonego na 31 grudnia 2015 r. z tytułu podatku odroczonego dotyczącego różnic przejściowych w kwocie 8 859 tys. PLN oraz dokonano utworzenia aktywa z tytułu różnic przejściowych w kwocie 6 782 tys. PLN, a także utworzenia i rozwiązania aktywa z tytułu straty podatkowej w kwocie 4 157 tys. PLN. Łączny wpływ wszystkich powyżej opisanych operacji na wynik netto roku 2016 wyniósł +1 575 tys. PLN.

24.2. Wycena różnic kursowych

Globalny wpływ zmian kursów walut na przychody i wyniki Grupy Comarch w 2016 roku był umiarkowany. Różnice kursowe zrealizowane oraz wycena bilansowa różnic kursowych od należności i zobowiązań na dzień 31 grudnia 2016 r. zwiększyły przychody i wynik operacyjny Grupy Comarch o 6 795 tys. PLN (podczas gdy w 2015 roku zwiększyły o 1 590 tys. PLN), natomiast różnice kursowe z pozostałych tytułów zmniejszyły wynik Grupy Comarch o 3 796 tys. PLN (podczas gdy za 2015 rok zwiększyły o 418 tys. PLN). Łączny wpływ różnic kursowych na wynik netto Grupy Comarch w 2016 roku wyniósł +2 999 tys. PLN (+2 008 tys. PLN w 2015 roku).

24.3. Odpis z tytułu utraty wartości należności

Na dzień 31 grudnia 2016 r. Grupa ujęła odpis z tytułu utraty wartości należności handlowych w wysokości 31 275 tys. PLN oraz rozwiązała utworzone wcześniej odpisy w wysokości 23 092 tys. PLN w związku z uregulowaniem należności. Operacje te ujęto odpowiednio w pozostałych kosztach i przychodach operacyjnych w rachunku zysków i strat.

24.4. Wpływ Thanks Again LLC na wyniki Grupy Comarch

Uwzględnienie spółki stowarzyszonej Thanks Again LLC w wynikach finansowych 2016 roku metodą praw własności spowodowało zmniejszenie wyniku netto Grupy Comarch o 8 145 tys. zł (9 060 tys. zł w 2015 roku). Kwota 8 145 tys. zł (3 476 tys. zł w 2015 roku) związana jest z bieżącą działalnością spółki Thanks Again LLC, nie było aktualizacji wyceny wartości nabytych udziałów (5 584 tys. zł w 2015 roku).

25. Zmiany w podstawowych zasadach zarządzania przedsiębiorstwem emitenta i jego grupą kapitałową

Nie wystąpiły.

26. Opis struktury głównych lokat kapitałowych lub głównych inwestycji kapitałowych dokonanych w ramach grupy kapitałowej emitenta w danym roku obrotowym

Opisane w punkcie 12.

27. Dane dotyczące umowy z podmiotem uprawnionym do badania sprawozdań finansowych

Rada Nadzorcza Comarch S.A. w drodze pisemnego głosowania podjęła uchwałę nr 01/06/2015 z dnia 26 czerwca 2015 r. w sprawie wyboru Deloitte Polska spółka z ograniczoną odpowiedzialnością Sp. k. jako podmiotu uprawnionego do badania oraz przeglądu sprawozdań finansowych oraz skonsolidowanych sprawozdań finansowych Comarch S.A. Deloitte Polska spółka z ograniczoną odpowiedzialnością Sp. k. z siedzibą w Warszawie przy Al. Jana Pawła II 19, posiada uprawnienia do badania sprawozdań finansowych i jest wpisana na listę podmiotów uprawnionych do badania

sprawozdań finansowych pod numerem 73. Comarch S.A. korzystała w przeszłości z usług Deloitte Polska spółka z ograniczoną odpowiedzialnością Sp. k. w zakresie przeglądu sprawozdań finansowych za I półrocze lat 2006-2009 oraz 2011-2014 oraz badania sprawozdań finansowych Spółki Comarch S.A. i rocznych skonsolidowanych sprawozdań finansowych Spółki Comarch S.A. za lata 2006-2009 oraz 2011-2014. Umowa została zawarta na okres 2 lat i obejmuje:

- przegląd jednostkowego i skonsolidowanego sprawozdania finansowego Spółki Comarch S.A. za I półrocze 2015 roku oraz za I półrocze 2016 roku;
- badanie rocznego jednostkowego sprawozdania finansowego Spółki Comarch S.A. i rocznego skonsolidowanego sprawozdania finansowego Spółki Comarch S.A. za rok 2015 i 2016.

Szczegóły dotyczące wynagrodzenia podmiotów uprawnionych do badania sprawozdań finansowych zostały zawarte w tabeli poniżej:

Lp.	Rodzaj usług	Wysokość wynagrodzenia (netto) - zapłacone	Wysokość wynagrodzenia (netto) - należne
2016 rok			
Deloitte Polska Spółka z ograniczoną odpowiedzialnością sp. k.			
1.	Obowiązkowe badanie rocznych sprawozdań finansowych za 2016 rok	-	135 000,00 PLN
2.	Przegląd sprawozdań półrocznych za I półrocze 2016 roku oraz uzgodnione koszty dodatkowe związane z procesem konsolidacji	80 000,00 PLN	-
3.	Usługi doradztwa podatkowego dla Comarch S.A.	-	-
4.	Inne usługi dla Comarch S.A.	8 000,00 PLN	-
5.	Inne usługi dla pozostałych spółek Grupy Comarch	15 000,00 PLN	-
2015 rok			
Deloitte Polska Spółka z ograniczoną odpowiedzialnością sp. k.			
1.	Obowiązkowe badanie rocznych sprawozdań finansowych za 2015 rok oraz uzgodnione koszty dodatkowe związane z procesem konsolidacji	135 000,00 PLN	-
2.	Przegląd sprawozdań półrocznych za I półrocze 2015 roku oraz uzgodnione koszty dodatkowe związane z procesem konsolidacji	80 000,00 PLN	-
3.	Usługi doradztwa podatkowego dla pozostałych spółek Grupy Comarch	32 052,65 PLN	-
4.	Inne usługi dla pozostałych spółek Grupy Comarch	36 050,00 PLN	-

28. System kontroli programów akcji pracowniczych

Nie dotyczy.

29. Postępowania toczące się przed sądem, organem właściwym dla postępowania arbitrażowego lub organem administracji publicznej

29.1. Postępowania dotyczące zobowiązań albo wierzytelności emitenta lub jednostki od niego zależnej, w których wartość stanowi co najmniej 10% kapitałów własnych emitenta

Nie wystąpiły.

29.2. Dwa lub więcej postępowań dotyczących zobowiązań oraz wierzytelności, których łączna wartość stanowi odpowiednio co najmniej 10% kapitałów własnych emitenta wraz ze stanowiskiem emitenta w tej sprawie

Nie wystąpiły.

Kraków, 28 kwietnia 2017 r.

IMIĘ I NAZWISKO	STANOWISKO/FUNKCJA	PODPIS
Janusz Filipiak	Prezes Zarządu	
Marcin Dąbrowski	Wiceprezes Zarządu	
Paweł Prokop	Wiceprezes Zarządu	
Andrzej Przewięźlikowski	Wiceprezes Zarządu	
Zbigniew Rymarczyk	Wiceprezes Zarządu	
Konrad Tarański	Wiceprezes Zarządu	
Marcin Warwas	Wiceprezes Zarządu	

Comarch S.A.

Al. Jana Pawła II 39a

31-864 Kraków



ir@comarch.pl



+48 (12) 687 78 22

www.comarch.pl/relacje-inwestorskie/

**OŚWIADCZENIE ZARZĄDU
COMARCH S.A.
O STOSOWANIU ŁADU
KORPORACYJNEGO
W 2016 ROKU**

Spis treści:

1.	Określenie zbioru zasad ładu korporacyjnego, któremu podlega emitent	3
2.	Postanowienia zbioru zasad ładu korporacyjnego, od których emitent odstąpił i wyjaśnienie przyczyn tego odstąpienia.....	3
3.	Akcjonariusze posiadający bezpośrednio lub pośrednio znaczne pakiety akcji wg stanu na dzień 28 kwietnia 2017 r.	5
4.	Posiadacze papierów wartościowych, które dają specjalne uprawnienia kontrolne wraz z opisem tych uprawnień	5
5.	Wszelkie ograniczenia odnośnie do wykonywania prawa głosu, takie jak ograniczenie wykonywania prawa głosu przez posiadanie określonej części lub liczby głosów, ograniczenia czasowe dotyczące prawa głosu lub zapisy, zgodnie z którymi, przy współpracy spółki, prawa kapitałowe związane z papierami wartościowymi są oddzielone od posiadania papierów wartościowych	5
6.	Wszelkie ograniczenia dotyczące przenoszenia prawa własności papierów wartościowych emitenta.....	5
7.	Zasady dotyczące powoływania i odwoływania osób zarządzających oraz ich uprawnień, w szczególności prawo do podjęcia decyzji o emisji lub wykupie akcji	6
8.	Opis zasad zmiany statutu lub umowy spółki emitenta	6
9.	Sposób działania walnego zgromadzenia i jego zasadnicze uprawnienia oraz opis praw akcjonariuszy i sposobu ich wykonywania, w szczególności zasady wynikające z regulaminu walnego zgromadzenia, jeżeli taki regulamin został uchwalony, o ile informacje w tym zakresie nie wynikają wprost z przepisów prawa.....	6
10.	Skład osobowy i zmiany, które w nim zaszły w ciągu ostatniego roku obrotowego, oraz opis działania organów zarządzających, nadzorujących lub administrujących emitenta oraz ich komitetów	8
11.	Opis głównych cech stosowanych w grupie kapitałowej emitenta systemów kontroli wewnętrznej i zarządzania ryzykiem w odniesieniu do procesu sporządzania sprawozdań finansowych i skonsolidowanych sprawozdań finansowych.....	14

Oświadczenie Zarządu Comarch S.A. dotyczące stosowania w spółce zasad ładu korporacyjnego sporządzone zgodnie z § 91 ust. 5 pkt 4 Rozporządzenia Ministra Finansów z dnia 19 lutego 2009 r. w sprawie informacji bieżących i okresowych przekazywanych przez emitentów papierów wartościowych oraz warunków uznawania za równoważne informacji wymaganych przepisami prawa państwa niebędącego państwem członkowskim.

1. Określenie zbioru zasad ładu korporacyjnego, któremu podlega emitent

Comarch S.A., Spółka notowana na Giełdzie Papierów Wartościowych w Warszawie S.A., podlegała w 2016 roku zasadom ładu korporacyjnego określonym w dokumencie „Dobre Praktyki Spółek Notowanych na GPW 2016” (załącznik do uchwały Rady Giełdy Nr 26/1413/2015 z 13 października 2015 r.). Treść zasad jest dostępna na stronie internetowej www.gpw.pl/dobre_praktyki_spolek_regulacje, która jest oficjalną stroną Giełdy Papierów Wartościowych w Warszawie poświęconą tym zagadnieniom.

Dokument dzieli się na sześć części:

- Polityka informacyjna i komunikacja z inwestorami,
- Zarząd i Rada Nadzorcza,
- Systemy i funkcje wewnętrzne,
- Walne zgromadzenie i relacje z akcjonariuszami,
- Konflikt interesów i transakcje z podmiotami powiązanymi,
- Wynagrodzenia.

W załączeniu do raportu rocznego przekazanego do publicznej wiadomości w dniu 29 kwietnia 2016 r., Zarząd Comarch S.A. przekazał, zgodnie z treścią §29 ust. 5 regulaminu giełdy, raport dotyczący stosowania zasad ładu korporacyjnego przez Comarch S.A. w 2015 roku.

Ponadto, w dniu 29 kwietnia 2016 r., Zarząd Comarch S.A. przekazał Informację na temat stanu stosowania przez spółkę rekomendacji i zasad zawartych w Zbiorze Dobre Praktyki Spółek Notowanych na GPW 2016., która jest także dostępna na stronie <http://www.comarch.pl/relacje-inwestorskie/lad-korporacyjny/>.

2. Postanowienia zbioru zasad ładu korporacyjnego, od których emitent odstąpił i wyjaśnienie przyczyn tego odstąpienia

a) Rekomendacje dotyczące dobrych praktyk spółek giełdowych

IV.R.2. Jeżeli jest to uzasadnione z uwagi na strukturę akcjonariatu lub zgłaszane spółce oczekiwania akcjonariuszy, o ile spółka jest w stanie zapewnić infrastrukturę techniczną niezbędną dla sprawnego przeprowadzenia walnego zgromadzenia przy wykorzystaniu środków komunikacji elektronicznej, powinna umożliwić akcjonariuszom udział w walnym zgromadzeniu przy wykorzystaniu takich środków, w szczególności poprzez:

- 1) transmisję obrad walnego zgromadzenia w czasie rzeczywistym,
- 2) dwustronną komunikację w czasie rzeczywistym, w ramach której akcjonariusze mogą wypowiadać się w toku obrad walnego zgromadzenia, przebywając w miejscu innym niż miejsce obrad walnego zgromadzenia,
- 3) wykonywanie, osobiście lub przez pełnomocnika, prawa głosu w toku walnego zgromadzenia.

Zasada nie jest w pełnym zakresie stosowana przez Spółkę. Akcjonariusz może uczestniczyć w Walnym Zgromadzeniu oraz wykonywać prawo głosu osobiście lub przez pełnomocnika. Pełnomocnictwo do

uczestniczenia w Walnym Zgromadzeniu i wykonywania prawa głosu powinno być udzielone na piśmie lub w postaci elektronicznej. Udzielenie pełnomocnictwa w postaci elektronicznej nie wymaga opatrzenia bezpiecznym podpisem elektronicznym weryfikowanym przy pomocy ważnego kwalifikowanego certyfikatu. Spółka nie przewiduje możliwości głosowania korespondencyjnego, głosowania przy wykorzystaniu środków komunikacji elektronicznej ani uczestniczenia w Walnym Zgromadzeniu przy wykorzystaniu środków komunikacji elektronicznej, jednakże zapewnia transmisję obrad Walnego Zgromadzenia w czasie rzeczywistym i dwustronną komunikację w czasie rzeczywistym. Ze względu na aktualną strukturę akcjonariatu (stosunkowo małe rozproszenie akcjonariuszy) w opinii Spółki wprowadzenie głosowania korespondencyjnego lub głosowania przy wykorzystaniu środków komunikacji elektronicznej nie jest w chwili obecnej uzasadnione.

b) Zasady szczególne dotyczące dobrych praktyk spółek giełdowych

VI.Z.4. Spółka w sprawozdaniu z działalności przedstawia raport na temat polityki wynagrodzeń, zawierający co najmniej:

- 1) ogólną informację na temat przyjętego w spółce systemu wynagrodzeń,*
- 2) informacje na temat warunków i wysokości wynagrodzenia każdego z członków zarządu, w podziale na stałe i zmienne składniki wynagrodzenia, ze wskazaniem kluczowych parametrów ustalania zmiennych składników wynagrodzenia i zasad wypłaty odpraw oraz innych płatności z tytułu rozwiązania stosunku pracy, zlecenia lub innego stosunku prawnego o podobnym charakterze – oddzielnie dla spółki i każdej jednostki wchodzącej w skład grupy kapitałowej,*
- 3) informacje na temat przysługujących poszczególnym członkom zarządu i kluczowym menedżerom pozafinansowych składników wynagrodzenia,*
- 4) wskazanie istotnych zmian, które w ciągu ostatniego roku obrotowego nastąpiły w polityce wynagrodzeń, lub informację o ich braku,*
- 5) ocenę funkcjonowania polityki wynagrodzeń z punktu widzenia realizacji jej celów, w szczególności długoterminowego wzrostu wartości dla akcjonariuszy i stabilności funkcjonowania przedsiębiorstwa.*

Spółka w zakresie ujawniania wynagrodzeń stosuje powszechnie obowiązujące przepisy prawa. Spółka spełnia zasadę VI.Z.4 częściowo. Comarch S.A. posiada politykę wynagrodzeń, która określa formę, strukturę i poziom wynagrodzeń pracowników Spółki, w tym członków organów zarządzających i nadzorczych. Wynagrodzenie dla członków zarządu Spółki ustala Rada Nadzorcza w oparciu o kwalifikacje, doświadczenie oraz zakres obowiązków członka zarządu. Wynagrodzenia członków zarządu zawierają zmienne składniki, których wysokość jest uzależniona od osiągniętych wyników finansowych oraz od stopnia realizacji wyznaczonych przez Radę Nadzorczą celów. Wynagrodzenie członków zarządu jest wypłacane przez Spółkę oraz przez jednostki zależne, w zależności od stopnia zaangażowania danego członka zarządu w działalność operacyjną poszczególnych jednostek zależnych. Wynagrodzenie członków Rady Nadzorczej określa Walne Zgromadzenie, nie zawiera ono składników zmiennych. Spółka w sprawozdaniu z działalności przedstawia wysokość łącznego wynagrodzenia członków zarządu (bez podziału na składniki stałe i zmienne) oraz rady nadzorczej, w podziale na wypłacone przez Spółkę oraz łącznie przez pozostałe jednostki Grupy.

3. Akcjonariusze posiadający bezpośrednio lub pośrednio znaczne pakiety akcji wg stanu na dzień 28 kwietnia 2017 r.

Akcjonariusze	Ilość akcji	% kapitału zakładowego	Liczba głosów na WZA Spółki	% głosów na WZA Spółki
Janusz Filipiak	1 997 027	24,55	5 569 027	36,82
Elżbieta Filipiak	1 323 461	16,27	4 707 461	31,12
Pozostali członkowie Zarządu	91 622	1,13	129 222	0,85
MetLife OFE	841 097	10,34	841 097	5,56
Inni akcjonariusze	3 880 142	47,71	3 880 142	25,65
Razem	8 133 349	100,00	15 126 949	100,00

4. Posiadacze papierów wartościowych, które dają specjalne uprawnienia kontrolne wraz z opisem tych uprawnień

Janusz Filipiak, Prezes Zarządu Comarch S.A., jest posiadaczem 893 000 akcji uprzywilejowanych co do głosu (1:5). Przysługuje z nich 4 465 000 głosów na walnym zgromadzeniu Spółki. Elżbieta Filipiak, Przewodniczący Rady Nadzorczej Comarch S.A. jest posiadaczem 846 000 akcji uprzywilejowanych co do głosu (1:5). Przysługuje z nich 4 230 000 głosów na walnym zgromadzeniu Spółki. Paweł Prokop, Wiceprezes Zarządu Comarch S.A. jest posiadaczem 9 400 akcji uprzywilejowanych co do głosu (1:5). Przysługuje z nich 47 000 głosów na walnym zgromadzeniu Spółki.

5. Wszelkie ograniczenia odnośnie do wykonywania prawa głosu, takie jak ograniczenie wykonywania prawa głosu przez posiadanie określonej części lub liczby głosów, ograniczenia czasowe dotyczące prawa głosu lub zapisy, zgodnie z którymi, przy współpracy spółki, prawa kapitałowe związane z papierami wartościowymi są oddzielone od posiadania papierów wartościowych

Nie dotyczy.

6. Wszelkie ograniczenia dotyczące przenoszenia prawa własności papierów wartościowych emitenta

Zgodnie z treścią art. 8 pkt 5 statutu Comarch S.A.

„5. Zbycie akcji imiennych wymaga zgody Zarządu udzielonej w formie pisemnej. W przypadku odmowy zbycia, Zarząd w terminie 2 miesięcy od zgłoszenia Spółce zamiaru przeniesienia akcji wyznacza nabywcę oraz cenę akcji. Cena akcji nie może być niższa niż średnia cena giełdowa z trzech ostatnich miesięcy poprzedzających miesiąc zgłoszenia, pod warunkiem, że akcje Spółki będą w obrocie giełdowym. W przeciwnym przypadku cena akcji nie może być niższa niż wartość księgową przypadająca na akcję na ostatni dzień bilansowy. Cena jest płatna w terminie jednego miesiąca od dnia uchwały Zarządu wskazującej nabywcę akcji.”

7. Zasady dotyczące powoływania i odwoływania osób zarządzających oraz ich uprawnień, w szczególności prawo do podjęcia decyzji o emisji lub wykupie akcji

a) Zasady powoływania i odwoływania

Zgodnie z treścią statutu Spółki Zarząd Spółki składa się z 2 do 8 osób powoływanych i odwoływanych przez Walne Zgromadzenie. Członków Zarządu powołuje się na okres wspólnej kadencji trwającej trzy lata. Walne Zgromadzenie ustala zasady i regulaminy wynagrodzenia dla członków Zarządu, przy czym kompetencja ta może zostać przekazana częściowo lub w całości Radzie Nadzorczej. Rada Nadzorcza może z ważnych powodów zawiesić w czynnościach poszczególnych lub wszystkich członków Zarządu oraz może delegować członków Rady Nadzorczej na okres nie dłuższy niż 3 miesiące do czasowego wykonywania czynności członków Zarządu, którzy zostali odwołani, złożyli rezygnację lub z innych przyczyn nie mogą sprawować swoich czynności.

b) Uprawnienia zgodnie z art. 9, 20 - 22 Statutu Comarch S.A. i Kodeksem Spółek Handlowych (KSH)

- Zarząd może ustanawiać prokurentów.
- Do składania oświadczeń w imieniu Spółki oraz reprezentowania Spółki przed Sądem i poza Sądem upoważnieni byli w 2016 roku jednoosobowo Prezes Zarządu albo dwóch członków Zarządu działających łącznie lub też jeden członek Zarządu działający łącznie z prokurentem.
- W umowach pomiędzy Spółką, a członkami Zarządu oraz w sporach z nimi reprezentuje Spółkę Rada Nadzorcza lub pełnomocnik powołany uchwałą Walnego Zgromadzenia. Rada Nadzorcza może upoważnić w drodze uchwały jednego lub więcej członków Rady Nadzorczej do dokonywania takich czynności prawnych.
- Organizację wewnętrzną Spółki określa Zarząd.
- Zgodnie z art. 445 i art. 446 Kodeksu Spółek Handlowych walne zgromadzenie podejmuje uchwałę w sprawie zmiany statutu przewidującą upoważnienie zarządu do podwyższenia kapitału zakładowego w granicach kapitału docelowego. Zgodnie z art. 9 ust. pkt 5 Statutu Comarch S.A. w ramach kapitału docelowego Zarząd Spółki może wydawać akcje tylko w zamian za wkłady pieniężne oraz nie może wydawać akcji uprzywilejowanych lub przyznawać akcjonariuszowi osobistych uprawnień, o których mowa w art. 354 Kodeksu Spółek Handlowych. W zakresie wszystkich spraw związanych z podwyższeniem kapitału zakładowego w ramach kapitału docelowego, w szczególności w sprawie wyłączenia lub ograniczenia prawa poboru oraz ustalenia ceny emisyjnej, wymagane jest uzyskanie zgody Rady Nadzorczej.

8. Opis zasad zmiany statutu lub umowy spółki emitenta

Podejmowanie uchwał w sprawie zmian w statucie, w tym podwyższenia lub obniżenia kapitału zakładowego oraz uchwały o istotnej zmianie przedmiotu działalności Spółki należy do kompetencji walnego zgromadzenia.

9. Sposób działania walnego zgromadzenia i jego zasadnicze uprawnienia oraz opis praw akcjonariuszy i sposobu ich wykonywania, w szczególności zasady wynikające z regulaminu walnego zgromadzenia, jeżeli taki regulamin został uchwalony, o ile informacje w tym zakresie nie wynikają wprost z przepisów prawa

1. Walne Zgromadzenia są zwyczajne i nadzwyczajne.
2. Zwyczajne Walne Zgromadzenie Zarząd zwołuje najpóźniej do końca czerwca każdego roku.

3. Walne Zgromadzenia zwołuje się zgodnie z Kodeksem Spółek Handlowych, Statutem Spółki i Regulaminem Walnego Zgromadzenia Akcjonariuszy z dnia 28 czerwca 2010 r.
4. Zgromadzenia odbywają się w siedzibie Spółki.
5. W Walnym Zgromadzeniu powinno uczestniczyć co najmniej dwóch członków Zarządu Spółki i co najmniej dwóch członków Rady Nadzorczej.
6. Na Walnym Zgromadzeniu obecny jest biegły rewident, jeżeli przedmiotem obrad Walnego Zgromadzenia są sprawy finansowe Spółki.
7. Dopuszczalny jest udział w Walnym Zgromadzeniu przedstawicieli mediów jako publiczności.
8. Prawo uczestniczenia w Walnym Zgromadzeniu Spółki przysługuje osobom będącym akcjonariuszami Spółki na 16 (szesnaście) dni przed datą Walnego Zgromadzenia.
9. Akcjonariusz będący osobą fizyczną może uczestniczyć w Walnym Zgromadzeniu oraz wykonywać prawo głosu osobiście lub przez pełnomocnika.
10. Akcjonariusz nie będący osobą fizyczną może uczestniczyć w Walnym Zgromadzeniu oraz wykonywać prawo głosu przez osobę uprawnioną do składania oświadczeń woli w jego imieniu lub przez pełnomocnika.
11. Przewodniczący Walnego Zgromadzenia kieruje obradami, podejmuje decyzje w sprawach proceduralnych i porządkowych oraz jest uprawniony od interpretowania niniejszego Regulaminu.
12. Do czynności Przewodniczącego Walnego Zgromadzenia należy m.in.:
 - czuwanie nad sprawnym przebiegiem obrad zgodnie z ustalonym porządkiem i procedurą,
 - udzielanie głosu,
 - przyjmowanie wniosków i projektów uchwał, poddawanie ich pod dyskusję oraz
 - zarządzanie i przeprowadzanie głosowań.
13. Walne Zgromadzenie dokonuje wyboru trzyosobowej Komisji Skrutacyjnej spośród kandydatów zgłoszonych przez Przewodniczącego Zgromadzenia. Do jej obowiązków należy czuwanie nad prawidłowym przebiegiem każdego głosowania, nadzorowanie obsługi głosowania oraz sprawdzanie i ogłaszanie wyników. W przypadku gdy w Walnym Zgromadzeniu bierze udział niewielka ilość akcjonariuszy nie przeprowadza się wyborów Komisji Skrutacyjnej, chyba że akcjonariusz lub pełnomocnik zgłosi wniosek o dokonanie wyboru Komisji Skrutacyjnej. W przypadku nie przeprowadzenia wyborów Komisji Skrutacyjnej jej uprawnienia wykonuje Przewodniczący Walnego Zgromadzenia.
14. Walne Zgromadzenie podejmuje decyzje w formie uchwał, przyjmowanych w głosowaniu jawnym z następującym zastrzeżeniem, że tajne głosowanie zarządza się w przypadku:
 - głosowania nad wyborem lub odwołaniem członków organów Spółki lub likwidatorów,
 - wniosków o pociągnięcie do odpowiedzialności członków organów Spółki lub likwidatorów,
 - w sprawach osobowych,
 - żądania zgłoszonego przez choćby jednego akcjonariusza,
 - w innych przypadkach określonych w obowiązujących przepisach.
15. Akcjonariusze zgłaszają kandydatów na członków Rady Nadzorczej Przewodniczącemu Walnego Zgromadzenia na piśmie lub ustnie.
16. Zgłaszający kandydaturę na członka Rady Nadzorczej powinien ją szczegółowo uzasadnić, wskazując w szczególności na wykształcenie i doświadczenie zawodowe kandydata.
17. Przed podjęciem uchwał o wyborze członków Rady Nadzorczej, Walne Zgromadzenie podejmuje uchwałę o ilości członków Rady Nadzorczej.
18. Spółka może zorganizować Walne Zgromadzenie w sposób umożliwiający akcjonariuszom udział w Walnym Zgromadzeniu przy wykorzystaniu środków komunikacji elektronicznej.

10. Skład osobowy i zmiany, które w nim zaszły w ciągu ostatniego roku obrotowego, oraz opis działania organów zarządzających, nadzorujących lub administrujących emitenta oraz ich komitetów

a) Rada Nadzorcza wg stanu na dzień 31 grudnia 2016 roku:

Imię i nazwisko	Funkcja
Elżbieta Filipiak	Przewodniczący Rady
Maciej Brzeziński	Wiceprzewodniczący Rady
Robert Bednarski	Członek Rady
Danuta Drobniak	Członek Rady
Wojciech Kucharzyk	Członek Rady
Anna Ławrynowicz	Członek Rady
Anna Pruska	Członek Rady

Na Zwyczajnym Walnym Zgromadzeniu, które odbyło się 15 czerwca 2016 r., zostali powołani członkowie Rady Nadzorczej: Pani Elżbieta Filipiak, Pan Maciej Brzeziński, Pan Robert Bednarski, Pani Danuta Drobniak, Pan Wojciech Kucharzyk, Pani Anna Ławrynowicz oraz Pani Anna Pruska. Zostali powołani do pełnienia funkcji członków Rady Nadzorczej Comarch S.A. na kolejną kadencję.

Rada Nadzorcza Comarch S.A. sprawuje stały nadzór nad działalnością Spółki we wszystkich dziedzinach jej działalności. Rada Nadzorcza Spółki działa na podstawie przepisów Kodeksu Spółek Handlowych, Statutu, zasad Dobrych Praktyk Spółek Notowanych na GPW obowiązujących w Spółce oraz Regulaminu Rady Nadzorczej Spółki uchwalonego dnia 30 czerwca 2003 roku przez Walne Zgromadzenie Akcjonariuszy (wraz z późniejszymi zmianami). Szczegółowy opis działania Rady Nadzorczej znajduje się w powyższych dokumentach.

b) Główne zapisy Regulaminu Rady Nadzorczej Comarch S.A.:

1. Rada Nadzorcza składa się z 3 - 7 osób wybieranych przez Walne Zgromadzenie. Walne Zgromadzenie ustala, w drodze uchwały, przed głosowaniem nad kandydatami na członków Rady Nadzorczej, liczbę członków Rady Nadzorczej.
2. Członków Rady Nadzorczej powołuje się na okres wspólnej kadencji trwającej trzy lata.
3. Członkowie Rady Nadzorczej wykonują swoje czynności osobiście. Każdy z członków Rady Nadzorczej może być odwołany przed upływem kadencji. Członkowie Rady Nadzorczej mogą być wybierani ponownie.
4. Walne Zgromadzenie wybiera spośród członków Rady Nadzorczej – Przewodniczącego, Wiceprzewodniczącego, a w miarę potrzeb także Sekretarza Rady.
5. Przewodniczący Rady Nadzorczej:
 - zwołuje posiedzenia Rady Nadzorczej;
 - prowadzi posiedzenia Rady Nadzorczej; oraz
 - otwiera obrady Walnego Zgromadzenia Spółki.
6. W razie nieobecności Przewodniczącego funkcje te sprawuje Wiceprzewodniczący Rady Nadzorczej.
7. Spośród swoich członków Rada Nadzorcza może wybierać komitety nadzorujące określony sektor działalności Spółki, w szczególności komitet ds. audytu.

8. Komitety te mogą odbywać odrębne posiedzenia. Komitety mogą podejmować uchwały, których przedmiotem mogą być wnioski pokontrolne dotyczące funkcjonowania Spółki.
9. Posiedzenia Rady Nadzorczej zwołuje Przewodniczący Rady Nadzorczej. Zarząd lub inny członek Rady Nadzorczej może żądać od Przewodniczącego Rady Nadzorczej zwołania posiedzenia Rady Nadzorczej, podając proponowany porządek posiedzenia. Przewodniczący Rady Nadzorczej zobowiązany jest do zwołania posiedzenia w terminie 2 tygodni od otrzymania wniosku. Jeżeli posiedzenie nie zostanie zwołane zgodnie ze zdaniem powyższymi wnioskodawca może zwołać posiedzenie samodzielnie.
10. Porządek posiedzenia Rady Nadzorczej jest ustalany przez podmiot zwołujący posiedzenie Rady Nadzorczej i wraz z materiałami jest przekazywany członkom Rady Nadzorczej 3 (trzy) dni przed planowaną datą posiedzenia, chyba że zachodzą okoliczności uzasadniające skrócenie tego terminu.
11. Porządek posiedzenia Rady Nadzorczej może być zmieniony lub uzupełniony.
12. Posiedzenia Rady Nadzorczej powinny odbywać się co najmniej cztery razy w roku obrotowym.
13. Uchwały Rady Nadzorczej zapadają większością głosów obecnych. W przypadku równej ilości głosów decydujący jest głos Przewodniczącego.
14. Uchwała Rady Nadzorczej jest ważnie podjęta, jeżeli na posiedzenie Rady Nadzorczej zostali zaproszeni wszyscy jej członkowie i w posiedzeniu uczestniczy więcej niż połowa członków Rady Nadzorczej, w tym Przewodniczący lub Wiceprzewodniczący Rady Nadzorczej.
15. Uchwały Rady Nadzorczej mogą być podjęte także bez odbycia posiedzenia w drodze pisemnego głosowania, o ile wszyscy członkowie Rady Nadzorczej wyrażą zgodę na piśmie na podejmowanie uchwał w takim trybie.
16. Posiedzenia Rady Nadzorczej mogą się również odbywać przy wykorzystaniu środków bezpośredniego porozumiewania się na odległość, takich jak telefon, fax, poczta elektroniczna bądź wykorzystanie sieci "Internet" w inny sposób, telekonferencja, i innych środków telekomunikacyjnych.
17. Członkowie Rady Nadzorczej mogą brać udział w podejmowaniu uchwał Rady Nadzorczej oddając swój głos na piśmie za pośrednictwem innego członka Rady Nadzorczej.
18. Podejmowanie uchwał przez Radę Nadzorczą w trybie, o którym mowa powyżej jest niedopuszczalne w sprawach opisanych w art. 388 § 4 Kodeksu Spółek Handlowych, tj.:
 - wyboru Przewodniczącego i Wiceprzewodniczącego Rady Nadzorczej;
 - powołania i odwołania członka Zarządu;
 - zawieszenia w czynnościach członka Zarządu.
19. W posiedzeniach Rady Nadzorczej mogą brać udział członkowie Zarządu. Zarząd Spółki jest zawiadamiany o terminie i porządku obrad posiedzeniach Rady Nadzorczej.
20. Rada Nadzorcza może zapraszać wskazanych członków Zarządu do uczestniczenia w danym posiedzeniu.
21. Na każdym posiedzeniu Rada Nadzorcza jest informowana przez Spółkę o bieżących wynikach finansowych jednostkowych i skonsolidowanych oraz o istotnych sprawach dotyczących działalności Spółki, w tym - jeśli uzasadnia to sytuacja Spółki - o ryzyku związanym z działalnością i sposobach zarządzania tym ryzykiem.
22. Członkowie Zarządu nie uczestniczą w tych częściach posiedzeń Rady Nadzorczej, które dotyczą odwołania, odpowiedzialności oraz ustalania wynagrodzenia członków Zarządu.
23. Posiedzenia Rady Nadzorczej są protokołowane. Protokół powinien zawierać ustalony porządek obrad, imiona i nazwiska obecnych członków Rady Nadzorczej oraz wyniki głosowania nad poszczególnymi uchwałami.
24. Rada Nadzorcza sprawuje stały nadzór nad działalnością Spółki.

25. Do szczególnych kompetencji Rady Nadzorczej należy:

- ocena rocznego sprawozdania finansowego Spółki oraz skonsolidowanego sprawozdania finansowego Grupy Kapitałowej Comarch;
- ocena sprawozdania Zarządu z działalności Spółki i z działalności Grupy Kapitałowej Comarch oraz wniosków Zarządu Spółki co do podziału zysku albo pokrycia strat;
- składanie Walnemu Zgromadzeniu pisemnego sprawozdania z wyników czynności, o których mowa w punktach powyżej;
- nadzorowanie wykonania przez Zarząd uchwał Walnego Zgromadzenia;
- dokonywanie wyboru podmiotu uprawnionego do badania sprawozdania finansowego Spółki i Grupy Kapitałowej Comarch; Rada Nadzorcza może podjąć uchwałę w przedmiocie określenia ostrzejszych niż wymagane przepisami prawa kryteria niezależności biegłego rewidenta;
- powoływanie i odwoływanie członków Zarządu oraz ustalanie wynagrodzenia z tytułu pełnienia funkcji członka Zarządu, a także zawieszanie z ważnych powodów w czynnościach poszczególnych lub wszystkich członków Zarządu oraz delegowanie członków Rady Nadzorczej do czasowego wykonywania czynności członków Zarządu;
- wyrażanie zgody na podwyższenie kapitału zakładowego w ramach kapitału docelowego;
- wyrażanie zgody na nabycie i zbycie nieruchomości lub udziału w nieruchomości;
- wyrażanie zgody na zawarcie z subemitentem umowy, o której mowa w art. 433 § 3 Kodeksu Spółek Handlowych;
- wykonywanie względem członków Zarządu w imieniu Spółki uprawnień wynikających ze stosunków pracy;
- zatwierdzanie strategii rozwoju Spółki;
- opiniowanie przedkładanych przez Zarząd i akcjonariuszy projektów uchwał Walnego Zgromadzenia.

26. Raz w roku Rada Nadzorcza podejmuje uchwałę, w której zawarta jest własna ocena Rady Nadzorczej na temat sytuacji Spółki. Dokument ten Rada Nadzorcza przedkłada Walnemu Zgromadzeniu.

27. W celu wykonywania swoich obowiązków Rada Nadzorcza ma prawo badać wszystkie dokumenty Spółki, żądać od Zarządu i pracowników Spółki sprawozdań i wyjaśnień oraz dokonywać rewizji stanu majątku Spółki. Rada Nadzorcza ma prawo żądania dla swoich potrzeb wykonywania niezbędnych ekspertyz i badań w zakresie spraw będących przedmiotem nadzoru i kontroli.

28. Rada Nadzorcza wykonuje swe czynności kolegialnie. Może jednak delegować członków Rady Nadzorczej do indywidualnego wykonywania poszczególnych czynności nadzorczych.

29. Członek Rady Nadzorczej powinien mieć przede wszystkim na względzie interes Spółki.

30. Członek Rady Nadzorczej zobowiązuje się do informowania pozostałych członków Rady Nadzorczej o zaistniałym konflikcie interesów oraz nie uczestniczy w obradach dotyczących danej sprawy. W przypadku wątpliwości Rada Nadzorcza podejmuje uchwałę w przedmiocie istnienia konfliktu interesów.

31. Członkowie Rady Nadzorczej zobowiązani są do zachowania w tajemnicy wszelkich informacji na temat działalności Spółki lub podmiotów wchodzących w skład Grupy Kapitałowej Comarch uzyskanych w związku z pełnioną funkcją.

32. Każdy z członków Rady Nadzorczej w terminie 14 dni od dnia wyboru powinien złożyć pisemną informację o ekonomicznych, rodzinnych lub innych powiązaniach członka Rady Nadzorczej z akcjonariuszem posiadającym co najmniej 5 % głosów na Walnym Zgromadzeniu. W przypadku osiągnięcia przez jakikolwiek podmiot ilości głosów na Walnym Zgromadzeniu określonej powyżej, Zarząd informuje o tym członków Rady Nadzorczej na piśmie na najbliższym posiedzeniu Rady Nadzorczej. W takiej sytuacji członkowie Rady Nadzorczej zobowiązani są do złożenia pisemnej informacji o powiązaniach w terminie 14 dni od dnia posiedzenia, na którym otrzymali informację Zarządu. W przypadku zmiany w powiązaniach, o których mowa powyżej członek Rady Nadzorczej

ma obowiązek bez wezwania Spółki aktualizować przekazane wcześniej informacje w terminie 14 dni od zmiany w zakresie powiązań.

33. Członek Rady Nadzorczej delegowany do stałego i indywidualnego sprawowania nadzoru nie może bez zgody Spółki zajmować się interesami konkurencyjnymi ani też uczestniczyć w spółce konkurencyjnej jako wspólnik, lub członek organu spółki kapitałowej, bądź uczestniczyć w innej osobie prawnej jako członek organu. Zakaz ten obejmuje także udział w konkurencyjnej spółce kapitałowej, w przypadku posiadania w niej przez członka Rady Nadzorczej co najmniej 10 % udziałów lub akcji bądź prawa do powoływania co najmniej jednego członka zarządu.
34. Zgodę na prowadzenie działalności konkurencyjnej przez członka Rady Nadzorczej delegowanego do stałego i indywidualnego sprawowania nadzoru podejmuje Rada Nadzorcza.
35. Obowiązki członków Rady Nadzorczej
 - Członkowie Rady Nadzorczej są obowiązani do przekazywania Spółce oraz Komisji Nadzoru Finansowego informacji o zawartych przez nich oraz osoby blisko z nimi związane na własny rachunek, transakcjach nabycia lub zbycia akcji Spółki, praw pochodnych dotyczących akcji Spółki oraz innych instrumentów finansowych powiązanych z tymi papierami wartościowymi, dopuszczonych do obrotu na rynku regulowanym lub będących przedmiotem ubiegania się o dopuszczenie do obrotu na takim rynku – jeśli taka transakcja przekracza 5 000 Euro lub transakcje w ciągu roku przekraczają 5 000 Euro. Członkowie Rady Nadzorczej zobowiązani są do przekazywania takich informacji w terminie 5 dni roboczych od daty transakcji. Jeżeli suma wartości dokonanych transakcji, o których mowa powyżej, nie przekroczyła w danym roku kalendarzowym kwoty 5 000 euro, przekazanie informacji, o której mowa powyżej, powinno być dokonane najpóźniej do dnia 31 stycznia roku następującego po roku, w którym transakcje zostały zawarte.
 - Członek Rady Nadzorczej oddelegowany do stałego pełnienia nadzoru zobowiązany jest co miesiąc składać Radzie Nadzorczej pisemne sprawozdania z pełnionej funkcji.
 - Członek Rady Nadzorczej nie powinien rezygnować z pełnienia tej funkcji w trakcie kadencji, jeżeli mogłoby to uniemożliwić działanie Rady Nadzorczej, a w szczególności, jeśli mogłoby to uniemożliwić terminowe podjęcie istotnej dla Spółki uchwały.
 - Członkowie Rady Nadzorczej są wynagradzani za swe czynności według zasad określonych przez Walne Zgromadzenie.
 - Dwóch członków Rady Nadzorczej zobowiązanych jest do uczestniczenia w obradach Walnego Zgromadzenia. Członkowie Rady Nadzorczej wskazują między sobą osoby, które będą reprezentowały Radę Nadzorczą na Walnym Zgromadzeniu.
 - Członek Rady Nadzorczej powinien dokładać wszelkich starań, aby uczestniczyć w posiedzeniach Rady Nadzorczej.
 - Członkowie delegowani do stałego i indywidualnego wykonywania czynności nadzorczych mają prawo uczestniczenia w posiedzeniach Zarządu.
36. Wynagrodzenie członków Rady Nadzorczej delegowanych do stałego i indywidualnego wykonywania nadzoru ustala Rada Nadzorcza.
37. Koszty działalności Rady Nadzorczej pokrywa Spółka.
38. Rada Nadzorcza korzysta z pomieszczeń biurowych, urządzeń i materiałów Spółki.
39. Obsługę administracyjno-techniczną Rady Nadzorczej zapewnia Zarząd Spółki.

c) Komitety

W 2016 roku w skład Komitetu Audytu (odpowiednik Komisji Rewizyjnej w rozumieniu załącznika I do Zalecenia Komisji Europejskiej z dnia 15 lutego 2005 r. dotyczącego roli dyrektorów niewykonawczych (...)), wchodziły Pani Danuta Drobnik jako Przewodnicząca Komitetu Audytu, Pani Elżbieta Filipiak jako Członek Komitetu Audytu oraz Pan Robert Bednarski jako Członek Komitetu Audytu. Zgodnie z informacjami posiadanymi przez spółkę dwóch członków Komitetu Audytu spełnia warunki niezależności, w tym Przewodnicząca oraz przynajmniej jeden z nich posiada kwalifikacje w dziedzinie rachunkowości lub rewizji finansowej.

Do zadań Komitetu Audytu należy w szczególności:

- monitorowanie procesu sprawozdawczości finansowej;
- monitorowanie skuteczności systemów kontroli wewnętrznej, audytu wewnętrznego oraz zarządzania ryzykiem;
- monitorowanie wykonywania czynności rewizji finansowej;
- monitorowanie niezależności biegłego rewidenta i podmiotu uprawnionego do badania sprawozdań finansowych;
- Komitet Audytu rekomenduje Radzie Nadzorczej lub innemu organowi nadzorującemu podmiot uprawniony do badania sprawozdań finansowych do przeprowadzenia czynności rewizji finansowej jednostki.

Komitet Audytu uzyskuje od Comarch S.A. informacje dotyczące specyfiki rachunkowości, finansów, działalności operacyjnej Spółki oraz informacje o sposobie rozliczania znaczących, nietypowych transakcji. Na życzenie Komitetu Audytu Dyrektor Finansowy uczestniczy w jej posiedzeniach.

Wg stanu na dzień 31 grudnia 2016 r. Rada Nadzorcza Comarch S.A. nie powołała komitetu ds. nominacji i komitetu ds. wynagrodzeń.

d) Zarząd wg stanu na dzień 31 grudnia 2016 roku:

Imię i nazwisko	Funkcja
Janusz Filipiak	Prezes Zarządu
Marcin Dąbrowski	Wiceprezes Zarządu
Paweł Prokop	Wiceprezes Zarządu
Andrzej Przewięźlikowski	Wiceprezes Zarządu
Zbigniew Rymarczyk	Wiceprezes Zarządu
Konrad Tarański	Wiceprezes Zarządu
Marcin Warwas	Wiceprezes Zarządu

Na Zwyczajnym Walnym Zgromadzeniu, które odbyło się 15 czerwca 2016 r., zostali powołani członkowie Zarządu: Pan Janusz Filipiak, Pan Marcin Dąbrowski, Pan Paweł Prokop, Pan Andrzej Przewięźlikowski, Pan Zbigniew Rymarczyk, Pan Konrad Tarański oraz Pan Marcin Warwas. Zostali powołani do pełnienia funkcji członków Zarządu Comarch S.A. na kolejną kadencję.

Zarząd Comarch S.A. prowadzi sprawy Spółki i działa na podstawie przepisów Kodeksu Spółek Handlowych, Statutu Comarch S.A., uchwał Rady Nadzorczej, uchwał Walnego Zgromadzenia, Regulaminu Zarządu Spółki z dnia 15 lutego 2010 r. (tekst jednolity z dnia 28 września 2015 r.) oraz powszechnie obowiązujących przepisów prawa. Szczegółowy opis działania walnego zgromadzenia znajduje się w powyższych dokumentach.

e) Główne zapisy Regulaminu Zarządu Comarch S.A.:

1. Zarząd wykonuje swe obowiązki kolegialnie, podejmując uchwały na posiedzeniach Zarządu oraz w trybie określonym poniżej.
2. Posiedzenia Zarządu odbywają się co najmniej raz w miesiącu. W roku 2016 posiedzenia Zarządu odbywały się w budynku spółki SSE4 w Krakowie, przy ul. Prof. Michała Życzkowskiego 23.
3. Posiedzenia Zarządu zwołuje Prezes Zarządu lub w razie jego nieobecności członek Zarządu zastępujący Prezesa Zarządu.
4. Posiedzenie Zarządu może odbyć się również bez formalnego zwołania, jeżeli na posiedzeniu Zarządu są obecni wszyscy członkowie Zarządu.

5. Prezes Zarządu lub w razie jego nieobecności osoba zastępująca Prezesa Zarządu zwołuje posiedzenia Zarządu na żądanie każdego z członków Zarządu z porządkiem posiedzenia wskazanym przez wnioskodawcę. Na takim posiedzeniu Zarządu mogą być rozpoznawane również inne sprawy, o ile zostaną zamieszczone w porządku obrad.
6. Posiedzeniom Zarządu przewodniczy Prezes Zarządu lub osoba zastępująca Prezesa Zarządu albo osoba wskazana przez Prezesa Zarządu.
7. Zarząd podejmuje decyzje w formie uchwał w drodze głosowania jawnego.
8. Na żądanie chociażby jednego z uczestniczących w posiedzeniu członków Zarządu, przewodniczący posiedzenia zarządza głosowanie tajne.
9. Uchwały zapadają bezwzględną większością głosów oddanych.
10. Dla ważności uchwał podejmowanych na posiedzeniu Zarządu niezbędne jest aby w posiedzeniu Zarządu uczestniczyło co najmniej 4 członków Zarządu, a w tym Prezes Zarządu lub osoba zastępująca Prezesa Zarządu.
11. Zarząd może podjąć uchwałę poza posiedzeniem Zarządu w drodze:
 - głosowania pisemnego – w takim przypadku każdy z członków Zarządu oddaje głos na piśmie i przekazuje Prezesowi Zarządu lub osobie zastępującej Prezesa Zarządu;
 - głosowania pisemnego – w trybie obiegowym – przez każdego z członków Zarządu poprzez złożenie podpisu pod treścią uchwały i jej przekazania Prezesowi Zarządu lub osobie zastępującej Prezesa Zarządu;
 - głosowania przy użyciu środków telekomunikacyjnych w postaci faksu lub Internetu.
 - Głosy oddane w sposób określony w punktach powyżej podlegają wpisaniu do księgi uchwał oraz są załączane do protokołów z posiedzeń Zarządu.
 - Do skutecznego podjęcia uchwały w sposób opisany tiret trzecim konieczne jest oddanie głosów przez wszystkich członków Zarządu.
12. W posiedzeniach Zarządu mogą brać udział osoby zaproszone.
13. Z posiedzeń Zarządu sporządza się protokół, który zawiera co najmniej:
 - datę i miejsce posiedzenia;
 - porządek posiedzenia;
 - imiona i nazwiska obecnych członków Zarządu;
 - imiona i nazwiska osób zaproszonych na posiedzenia Zarządu i obecnych na posiedzeniu;
 - dokładną treść uchwał;
 - liczbę głosów oddanych za lub przeciw uchwale oraz głosy wstrzymujące się;
 - informację o zagadnieniach będących przedmiotem dyskusji
 - treść zgłoszonego zdania odrębnego;
 - podpisy obecnych na posiedzeniu członków Zarządu.
14. Protokoły z posiedzeń Zarządu gromadzone są w zbiorze protokołów posiedzeń Zarządu – zwanym Księgą Protokołów. Księgę Protokołów prowadzi Biuro Prezesa Zarządu.
15. Protokoły z posiedzeń Zarządu sporządzane są niezwłocznie przez Biuro Prezesa Zarządu.
16. Członek Zarządu w przypadku bezpośredniej lub pośredniej sprzeczności interesów Spółki z interesami członka Zarządu ma obowiązek powiadomić Radę Nadzorczą Spółki o zaistniałym konflikcie.
17. Dwóch członków Zarządu zobowiązanych jest do uczestniczenia w obradach Walnego Zgromadzenia. Członkowie Zarządu wskazują między sobą osoby, które będą reprezentowały Zarząd na Walnym Zgromadzeniu.

11. Opis głównych cech stosowanych w grupie kapitałowej emitenta systemów kontroli wewnętrznej i zarządzania ryzykiem w odniesieniu do procesu sporządzania sprawozdań finansowych i skonsolidowanych sprawozdań finansowych

Zarząd Spółki jest odpowiedzialny za prowadzenie rachunkowości spółki zgodnie z ustawą o rachunkowości z dnia 29 września 1994 r. (tekst jednolity - Dz.U. 2016, poz. 1 047 z późn. zm.) oraz zgodnie z wymogami określonymi w Rozporządzeniu Ministra Finansów z dnia 19 lutego 2009 r. w sprawie informacji bieżących i okresowych przekazywanych przez emitentów papierów wartościowych oraz warunków uznawania za równoważne informacji wymaganych przepisami prawa państwa niebędącego państwem członkowskim (tekst jednolity - Dz.U. z 2014, poz. 133 z późn. zm.).

Skonsolidowane sprawozdania Grupy Kapitałowej Comarch sporządzane są zgodnie z Międzynarodowymi Standardami Sprawozdawczości Finansowej w kształcie zatwierdzonym przez Unię Europejską (UE). Przy określaniu zakresu i metod konsolidacji, jak również stosunku zależności stosowane są kryteria określone w Międzynarodowych Standardach Sprawozdawczości Finansowej. Konsolidacja sprawozdań Grupy Kapitałowej, w odniesieniu do jednostek zależnych, jest przeprowadzona metodą pełną przez sumowanie w pełnej wysokości wszystkich, odpowiednich pozycji sprawozdań finansowych podmiotu dominującego i jednostek zależnych objętych konsolidacją. W odniesieniu do jednostek stowarzyszonych stosowana jest metoda praw własności. Wartość udziału jednostki dominującej w jednostce stowarzyszonej jest korygowana o przypadające na rzecz jednostki dominującej zwiększenia kapitału własnego jednostki stowarzyszonej, które nastąpiły w ciągu okresu objętego konsolidacją.

Kontrola wewnętrzna i zarządzanie ryzykiem w odniesieniu do procesu sporządzania sprawozdań finansowych w Grupy Kapitałowej Comarch są realizowane zgodnie z obowiązującymi w Grupie wewnętrznymi procedurami sporządzania i zatwierdzania sprawozdań finansowych. Spółka dominująca prowadzi dokumentację (zgodną z ustawą o rachunkowości z dnia 29 września 1994 r.) opisującą przyjęte przez nią zasady rachunkowości, która zawiera między innymi informacje dotyczące sposobu wyceny aktywów i pasywów oraz ustalania wyniku finansowego, sposobu prowadzenia ksiąg rachunkowych, systemu ochrony danych i ich zbiorów. Księgowania wszystkich zdarzeń gospodarczych są dokonywane przy użyciu komputerowych systemów ewidencji księgowej, które posiadają zabezpieczenia przed dostępem osób nieuprawnionych oraz funkcyjne ograniczenia dostępu.

Zarówno sprawozdania jednostkowe jak i skonsolidowane sporządzane są wspólnie przez pracowników działów księgowości, rynku kapitałowego, controllingu, finansowego pod kontrolą Głównej Księgowej i Dyrektora Finansowego. Sprawozdania roczne jednostkowe i skonsolidowane podlegają badaniu natomiast sprawozdania półroczne przeglądowi przez niezależnego biegłego rewidenta wybieranego przez Radę Nadzorczą Spółki. Sprawozdania finansowe niektórych jednostek zależnych także podlegają badaniu przez podmioty uprawnione do badania sprawozdań finansowych.

Oświadczenie Zarządu w sprawie podmiotu uprawnionego do badania sprawozdań finansowych

Zarząd Comarch S.A. oświadcza, że podmiot uprawniony do badania sprawozdań finansowych, dokonujący badania rocznego skonsolidowanego sprawozdania finansowego za rok 2016, został wybrany zgodnie z przepisami prawa oraz że podmiot ten i biegli rewidenci, dokonujący badania tego sprawozdania, spełniali warunki do wyrażenia bezstronnej i niezależnej opinii o badanym rocznym skonsolidowanym sprawozdaniu finansowym, zgodnie z obowiązującymi przepisami i standardami zawodowymi.

Kraków, 28 kwietnia 2017 r.

IMIĘ I NAZWISKO	STANOWISKO/FUNKCJA	PODPIS
Janusz Filipiak	Prezes Zarządu	
Marcin Dąbrowski	Wiceprezes Zarządu	
Paweł Prokop	Wiceprezes Zarządu	
Andrzej Przewięźlikowski	Wiceprezes Zarządu	
Zbigniew Rymarczyk	Wiceprezes Zarządu	
Konrad Tarański	Wiceprezes Zarządu	
Marcin Warwas	Wiceprezes Zarządu	

Oświadczenie Zarządu w sprawie rzetelności sporządzenia sprawozdań finansowych

Zarząd Comarch S.A. oświadcza, że wedle naszej najlepszej wiedzy, roczne skonsolidowane sprawozdanie finansowe za rok 2016 i dane porównywalne sporządzone zostały zgodnie z obowiązującymi zasadami rachunkowości oraz że odzwierciedlają w sposób prawdziwy, rzetelny i jasny sytuację majątkową i finansową grupy kapitałowej emitenta oraz jej wynik finansowy, oraz że sprawozdanie z działalności grupy kapitałowej emitenta zawiera prawdziwy obraz rozwoju i osiągnięć oraz sytuacji grupy kapitałowej emitenta, w tym opis podstawowych zagrożeń i ryzyka.

Kraków, 28 kwietnia 2017 r.

IMIĘ I NAZWISKO	STANOWISKO/FUNKCJA	PODPIS
Janusz Filipiak	Prezes Zarządu	
Marcin Dąbrowski	Wiceprezes Zarządu	
Paweł Prokop	Wiceprezes Zarządu	
Andrzej Przewięźlikowski	Wiceprezes Zarządu	
Zbigniew Rymarczyk	Wiceprezes Zarządu	
Konrad Tarański	Wiceprezes Zarządu	
Marcin Warwas	Wiceprezes Zarządu	